

**ФЕДЕРАЛЬНАЯ СЛУЖБА ГОСУДАРСТВЕННОЙ СТАТИСТИКИ  
ТЕРРИТОРИАЛЬНЫЙ ОРГАН ФЕДЕРАЛЬНОЙ СЛУЖБЫ  
ГОСУДАРСТВЕННОЙ СТАТИСТИКИ ПО РЕСПУБЛИКЕ БУРЯТИЯ**

# **СОЦИАЛЬНО-ЭКОНОМИЧЕСКОЕ ПОЛОЖЕНИЕ РЕСПУБЛИКИ БУРЯТИЯ**

**Январь – февраль 2022 года**

**Комплексный доклад № 01-01-01**

**Улан-Удэ  
2022**

Редакционная коллегия:

**А.В. Сарапов** – Председатель редакционной коллегии

**Д.С. Баинова, Д.Б. Дагбаева**

**Социально-экономическое положение Республики Бурятия. Январь – февраль 2022 г. Комплексный доклад/Бурятстат. – Улан-Удэ, 2022. – 125 с.**

Доклад содержит оперативную комплексную информацию о социально-экономическом положении республики за январь – февраль 2022 года. Информация представлена в текстовом, табличном и графическом видах и предназначена для работников органов управления, финансово-экономических служб предприятий и организаций, научных, предпринимательских и банковских структур, преподавательского состава, аспирантов, студентов экономических вузов, других заинтересованных пользователей.

В соответствии с Федеральным законом от 29.11.2007 № 282-ФЗ «Об официальном статистическом учете в системе государственной статистики в Российской Федерации» (ст.4, п.5; ст.9, п.1) первичные статистические данные, содержащиеся в формах федерального статистического наблюдения, являются информацией ограниченного доступа. В этой связи предоставление или распространение официальной статистической информации осуществляется в агрегированном виде, т.е. количество объектов в сводке должно быть не менее трех.

© Территориальный орган Федеральной службы государственной статистики по Республике Бурятия, 2022  
E-mail: p03\_mail@gks.ru  
<https://burstat.gks.ru>

Материалы доклада подготовили следующие отделы:

Сводных статистических работ и общественных связей	Дагбаева Дарима Баторовна	тел. 223-182
Статистики цен и финансов	Субанова Юлия Ринчиновна	тел. 223-239
Статистики сельского хозяйства и окружающей природной среды	Федорова Светлана Георгиевна	тел. 237-073
Статистики труда, образования, науки и инноваций	Палазаева Наталья Алексеевна	тел. 222-628
Статистики предприятий, рыночных услуг, ведения Статистического регистра и общероссийских классификаторов	Заматкина Татьяна Юрьевна	тел. 223-066
Региональных счетов и балансов, статистики строительства, инвестиций и жилищно-коммунального хозяйства	Цыбенков Баир Аюрзанаевич	тел. 222-920
Статистики населения, здравоохранения, уровня жизни и обследований домашних хозяйств	Кузьмина Юлия Викторовна	тел. 222-613
Организации и проведения переписей и обследований	Кондратьева Альбина Савельевна	тел. 223-408
Ответственный за выпуск	Дагбаева Дарима Баторовна	тел. 223-182

### СПИСОК СОКРАЩЕНИЙ:

г	грамм	м <sup>3</sup>	кубический метр
г.	год	млн.	миллион
га	гектар	млрд.	миллиард
Гкал	гигакалория	пасс.-км	пассажиро-километр
дкл	декалитр	пог. м	погонный метр
долл.	доллар	р.	раз
ед.	единиц	руб.	рубль
кВт	киловатт	т	тонна
кВт.ч	киловатт-час	т.г.	текущий год
кВ.А	киловольт-ампер	т-км	тонно-километр
кг	килограмм	трлн.	триллион
км	километр	тыс.	тысяча
км <sup>2</sup>	квадратный километр	усл. ед.	условная единица
км <sup>3</sup>	кубический километр	чел.	человек
л	литр	шт.	штука
м	метр	экз.	экземпляр
м <sup>2</sup>	квадратный метр		

В докладе приняты условные обозначения:

- явление отсутствует
- ... данных не имеется
- х сопоставление невозможно
- 0,0 небольшая величина

Доклад подготовлен по оперативным статистическим данным. В отдельных случаях незначительные расхождения между итогом и суммой слагаемых объясняются округлением данных.

В таблицах, отражающих ежемесячную динамику, показатели за последний месяц в последующем выпуске доклада уточняются по данным ежемесячной статистической отчетности в соответствии с методикой разработки. Относительные показатели в таблицах отражены в сопоставимой структуре отчитывающихся предприятий и организаций.

## СОДЕРЖАНИЕ

I. СОЦИАЛЬНО-ЭКОНОМИЧЕСКОЕ ПОЛОЖЕНИЕ РЕСПУБЛИКИ БУРЯТИЯ .....	5
ОСНОВНЫЕ ЭКОНОМИЧЕСКИЕ И СОЦИАЛЬНЫЕ ПОКАЗАТЕЛИ .....	7
II. ЭКОНОМИЧЕСКАЯ СИТУАЦИЯ .....	9
1. ПРОИЗВОДСТВО ТОВАРОВ И УСЛУГ .....	9
1.1. ПРОМЫШЛЕННОЕ ПРОИЗВОДСТВО .....	9
1.2. СЕЛЬСКОЕ И ЛЕСНОЕ ХОЗЯЙСТВО .....	21
1.3. СТРОИТЕЛЬСТВО .....	26
1.4. ТРАНСПОРТ .....	29
2. РЫНКИ ТОВАРОВ И УСЛУГ .....	33
2.1. РОЗНИЧНАЯ ТОРГОВЛЯ .....	33
2.2. РЕСТОРАНЫ, КАФЕ И БАРЫ .....	40
2.3. РЫНОК ПЛАТНЫХ УСЛУГ НАСЕЛЕНИЮ .....	42
2.4. ОПТОВАЯ ТОРГОВЛЯ .....	47
2.5. ЗАПАСЫ ТОПЛИВА .....	49
3. ИНВЕСТИЦИИ .....	51
4. ЦЕНЫ .....	60
4.1. ПОТРЕБИТЕЛЬСКИЕ ЦЕНЫ .....	61
4.2. ЦЕНЫ ПРОИЗВОДИТЕЛЕЙ .....	68
5. ФИНАНСЫ .....	77
5.1. ГОСУДАРСТВЕННЫЕ ФИНАНСЫ .....	77
5.2. ФИНАНСОВАЯ ДЕЯТЕЛЬНОСТЬ ОРГАНИЗАЦИЙ .....	83
III. СОЦИАЛЬНАЯ СФЕРА .....	97
1. УРОВЕНЬ ЖИЗНИ НАСЕЛЕНИЯ .....	97
1.1. ДЕНЕЖНЫЕ ДОХОДЫ НАСЕЛЕНИЯ .....	97
2. ЗАНЯТОСТЬ И БЕЗРАБОТИЦА .....	108
3. ЗАБОЛЕВАЕМОСТЬ .....	119
IV. ДЕМОГРАФИЯ .....	122

# I. СОЦИАЛЬНО-ЭКОНОМИЧЕСКОЕ ПОЛОЖЕНИЕ РЕСПУБЛИКИ БУРЯТИЯ

Индекс промышленного производства по полному кругу производителей в январе – феврале 2022 года по сравнению с соответствующим периодом предыдущего года равнялся 85,1 %, в том числе в добыче полезных ископаемых – 77,1 %, обрабатывающих производствах – 73,3 %, обеспечении электрической энергией, газом и паром; кондиционировании воздуха – 117,7 %, водоснабжении; водоотведении, организации сбора и утилизации отходов, деятельности по ликвидации загрязнений – 105,1 %.

Объем производства продукции сельского хозяйства всех сельхозпроизводителей (сельскохозяйственные организации, крестьянские (фермерские) хозяйства, включая индивидуальных предпринимателей, хозяйства населения) в январе – феврале 2022 года в действующих ценах, по предварительной оценке, составил 1726,6 млн. рублей. Индекс производства продукции сельского хозяйства равен 99,2 %.

На конец февраля 2022 года поголовье крупного рогатого скота в хозяйствах всех категорий, по расчетам, составило 348,5 тыс. голов (на 2,2 % больше по сравнению с соответствующим периодом 2021 г.), из него коров – 145,8 (на 3,0 % больше), поголовье свиней – 140,5 (на 0,8 % больше), овец и коз – 302,6 (на 6,3 % больше), птицы – 419,6 тыс. голов (на 15,6 % меньше).

В январе – феврале 2022 года в хозяйствах всех категорий, по расчетам, произведено скота и птицы на убой (в живом весе) 5,4 тыс. тонн, что на 5,7 % меньше уровня предыдущего года, молока – 6,1 тыс. тонн (снижение на 3,8 %), яиц – 13,5 млн. штук (на 10,7 % меньше).

Объем работ, выполненных по виду деятельности «Строительство» (по полному кругу), в январе – феврале 2022 года составил 3235,7 млн. рублей или в 2,9 раза больше уровня января – февраля 2021 года. В январе – феврале 2022 года на территории республики введены в эксплуатацию 518 жилых домов (870 квартир) общей площадью 69,6 тыс. кв. метров. По сравнению с аналогичным периодом прошлого года объем сданного в эксплуатацию жилья увеличился на 8,8 %.

Оборот розничной торговли в январе – феврале 2022 года составил 38,2 млрд. рублей или 102,8 % (в сопоставимых ценах) к январю – февралю 2021 года.

Индекс потребительских цен в феврале 2022 года к декабрю 2021 года составил 102,8 %, в том числе на продовольственные товары – 104,1 %, непродовольственные товары – 102,7 %, услуги – 100,5 %.

Среднемесячная номинальная заработная плата, начисленная в январе 2022 года в организациях, не относящихся к субъектам малого предпринимательства, включая средние предприятия, микро и малые предприятия (с учетом дорасчета), по предварительной оценке, составила 44266,8 рублей, что больше на 5,5 % по сравнению с январем 2021 года. Реальная заработная плата, рассчитанная с учетом индекса потребительских цен, в январе 2022 года соответствовала 95,5 % к уровню января 2021 года.

Просроченная задолженность по заработной плате по кругу наблюдаемых видов экономической деятельности по состоянию на 1 марта 2022 года составила 3,7 млн. рублей. Задолженность по заработной плате уменьшилась по сравнению с 1 марта 2021 года на 80,0 %, по сравнению с 1 февраля 2022 года – на 19,2 %.

В государственных учреждениях службы занятости населения на конец февраля 2022 года зарегистрированная численность безработных составила 4,3 тыс. человек или 27,5 % к соответствующему периоду 2021 года.

В январе 2022 года в республике родилось 942 человека, умерло – 1245, естественная убыль населения составила 303 человека. По сравнению с соответствующим периодом 2021 года отмечалось увеличение числа родившихся (на 7,2 %) и увеличение числа умерших (на 10,2 %).

**Основные экономические и социальные показатели**  
(по полному кругу предприятий и организаций)

	Млн. рублей		В % к соответствующему периоду предыдущего года	
	февраль 2022 г.	январь-февраль 2022 г.	февраль 2022 г.	январь-февраль 2022 г.
Индекс промышленного производства	x	x	90,1	85,1
в том числе по видам экономической деятельности:				
добыча полезных ископаемых	x	x	110,8	77,1
обрабатывающие производства	x	x	65,3	73,3
обеспечение электрической энергией, газом и паром; кондиционирование воздуха	x	x	131,9	117,7
водоснабжение; водоотведение, организация сбора и утилизация отходов, деятельность по ликвидации загрязнений	x	x	92,8	105,1
Продукция сельского хозяйства	905,4	1726,6	99,5	99,2
Инвестиции в основной капитал (январь-декабрь 2021 г.)	x	72324,6	x	112,8
Объем работ, выполненных по виду деятельности «Строительство»	2041,1	3235,7	в 3,2 р.	в 2,9 р.
Ввод в действие жилых домов, тыс. кв. метров общей площади <sup>1)</sup>	26,1	69,6	73,5	108,8
Перевезено грузов автомобильным транспортом, тыс. тонн <sup>2)</sup>	204,5	1897,0	114,7	90,0
Оборот розничной торговли	19331,1	38203,9	101,7	102,8
Оборот общественного питания	965,6	1888,8	100,8	100,3
Оборот оптовой торговли	8934,7	17725,4	109,4	108,2
Объем платных услуг населению	4195,8	8272,0	100,2	103,1
Среднемесячная начисленная заработная плата одного работника <sup>3)</sup>				
номинальная, рублей	44266,8	x	105,5	x
реальная	x	x	95,5	x
Индекс потребительских цен	101,3 <sup>4)</sup>	102,8 <sup>5)</sup>	111,2	110,8
в том числе:				
продовольственные товары	102,0 <sup>4)</sup>	104,1 <sup>5)</sup>	113,3	112,9
непродовольственные товары	101,4 <sup>4)</sup>	102,7 <sup>5)</sup>	111,9	111,2
услуги	99,7 <sup>4)</sup>	100,5 <sup>5)</sup>	106,1	106,4
Индекс цен производителей промышленных товаров <sup>6)</sup>	102,8 <sup>4)</sup>	103,1 <sup>5)</sup>	114,5	113,2
Сводный индекс цен на продукцию (затраты, услуги) инвестиционного назначения	100,6 <sup>4)</sup>	101,4 <sup>5)</sup>	105,6	105,3

## Продолжение

	Млн. рублей		В % к соответствующему периоду предыдущего года	
	февраль 2022 г.	январь-февраль 2022 г.	февраль 2022 г.	январь-февраль 2022 г.
Численность рабочей силы, тыс. человек <sup>3);7)</sup>	433,6	х	100,8	х
Средняя численность занятого населения, тыс. человек <sup>3);7)</sup>	394,4	х	102,8	х
Общая численность безработных, тыс. человек <sup>3);7)</sup>	39,3	х	84,6	х
Численность официально зарегистрированных безработных (на конец месяца), тыс. человек	4,3	х	27,5	х
Просроченная задолженность по выплате средств на оплату труда на 01.03.2022 <sup>8)</sup>	3,7	х	20,0	х
Демографические показатели, человек <sup>3)</sup> :				
число родившихся	942	-	107,2	-
число умерших	1245	-	110,2	-
естественный прирост, убыль (-) населения	-303	-	х	-

<sup>1)</sup> С учетом жилых домов, построенных на земельных участках, предназначенных для ведения гражданами садоводства.

<sup>2)</sup> Декабрь 2021 г. По предприятиям, не относящимся к субъектам малого предпринимательства (включая средние предприятия), на коммерческой основе.

<sup>3)</sup> Январь 2022 г.

<sup>4)</sup> К предыдущему месяцу 2022 г.

<sup>5)</sup> Февраль 2022 г. к декабрю 2021 г.

<sup>6)</sup> На товары, предназначенные для реализации на внутреннем рынке.

<sup>7)</sup> Оценка, по данным обследования рабочей силы, в возрасте 15 лет и старше.

<sup>8)</sup> По предприятиям, не относящимся к субъектам малого предпринимательства (включая средние предприятия).



## II. ЭКОНОМИЧЕСКАЯ СИТУАЦИЯ

### 1. ПРОИЗВОДСТВО ТОВАРОВ И УСЛУГ

#### 1.1. ПРОМЫШЛЕННОЕ ПРОИЗВОДСТВО

Индекс промышленного производства<sup>1)</sup> в феврале 2022 года по сравнению с соответствующим периодом предыдущего года равнялся 90,1 %, в январе – феврале 2022 года – 85,1 %.

#### Индексы промышленного производства

	В % к <sup>1)</sup>	
	соответствующему периоду предыдущего года	предыдущему периоду
<b>2021 г.</b>		
Январь	112,0	54,3
Февраль	96,4	114,5
<b>Январь-февраль</b>	<b>102,9</b>	<b>х</b>
Март	116,5	109,4
<b>I квартал</b>	<b>107,7</b>	<b>х</b>
Апрель	118,4	100,3
Май	109,9	90,0
Июнь	103,7	114,0
<b>I полугодие</b>	<b>109,2</b>	<b>х</b>
Июль	98,3	90,9
Август	88,4	123,4
Сентябрь	98,5	101,2
<b>Январь-сентябрь</b>	<b>103,2</b>	<b>х</b>
Октябрь	79,5	73,3
Ноябрь	121,1	135,1
Декабрь	78,1	95,1
<b>Год</b>	<b>100,3</b>	<b>х</b>
<b>2022 г.</b>		
Январь	80,1	57,9
Февраль	90,1	132,1
<b>Январь-февраль</b>	<b>85,1</b>	<b>х</b>

<sup>1)</sup> Данные с января по ноябрь 2021 года уточнены в соответствии с регламентом разработки и публикации данных по производству и отгрузке продукции и динамике промышленного производства (приказ Росстата от 18.08.2020 г. № 470).

<sup>1)</sup> Индекс промышленного производства исчисляется по видам деятельности «Добыча полезных ископаемых», «Обрабатывающие производства», «Обеспечение электрической энергией, газом и паром; кондиционирование воздуха», «Водоснабжение; водоотведение, организация сбора и утилизации отходов, деятельность по ликвидации загрязнений» на основе данных о динамике производства важнейших товаров-представителей (в натуральном или стоимостном выражении). В качестве весов используется структура валовой добавленной стоимости по видам экономической деятельности 2018 базисного года.

### Индексы промышленного производства (в процентах к соответствующему месяцу предыдущего года)

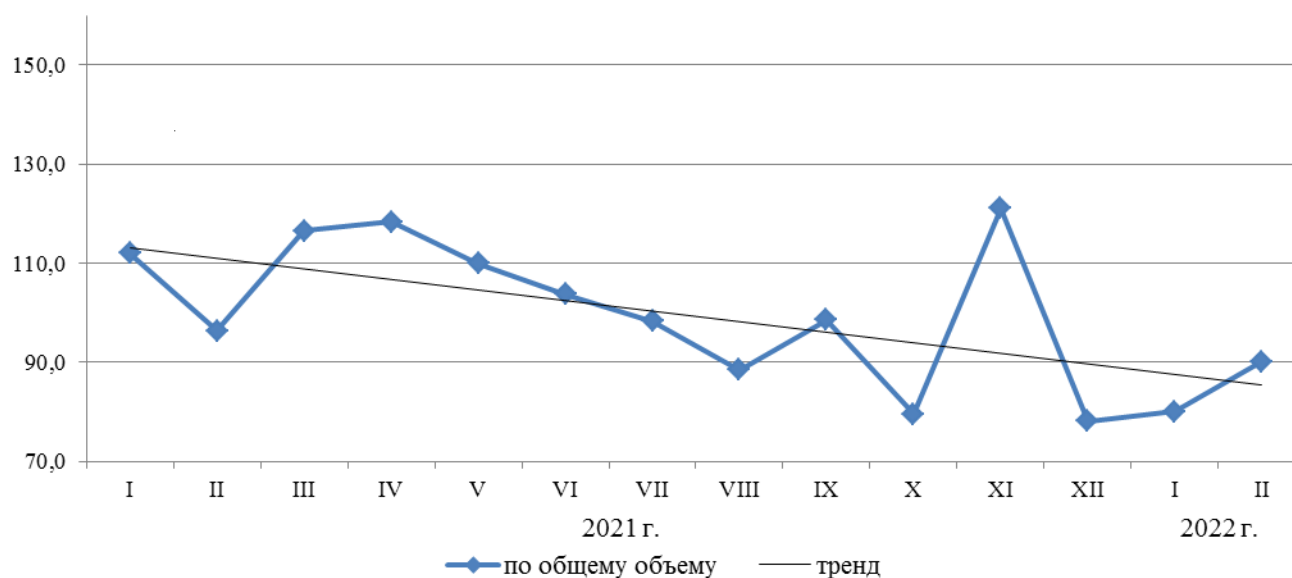

Индексы производства по видам экономической деятельности характеризовались следующими данными:

	Код ОКВЭД2	Февраль 2022 г. в % к		Январь-февраль 2022 г. в % к январю-февралю 2021 г.
		февралю 2021 г.	январю 2022 г.	
<b>Промышленное производство</b>	<b>BCDE</b>	<b>90,1</b>	<b>132,1</b>	<b>85,1</b>
<b>добыча полезных ископаемых</b>	<b>B</b>	<b>110,8</b>	<b>в 2,2 р.</b>	<b>77,1</b>
добыча угля	05	... <sup>1)</sup>	... <sup>1)</sup>	... <sup>1)</sup>
добыча металлических руд	07	... <sup>1)</sup>	... <sup>1)</sup>	... <sup>1)</sup>
добыча прочих полезных ископаемых	08	112,8	в 3,6 р.	60,7
<b>обрабатывающие производства</b>	<b>C</b>	<b>65,3</b>	<b>116,3</b>	<b>73,3</b>
производство пищевых продуктов	10	82,3	97,3	88,1
производство напитков	11	99,4	105,6	107,8
производство текстильных изделий	13	88,3	в 2,2 р.	90,2
производство одежды	14	94,3	102,4	98,2
производство кожи и изделий из кожи	15	9,5	32,1	22,9
обработка древесины и производство изделий из дерева и пробки, кроме мебели, производство изделий из соломки и материалов для плетения	16	103,8	135,0	110,7
производство бумаги и бумажных изделий	17	... <sup>1)</sup>	... <sup>1)</sup>	... <sup>1)</sup>
деятельность полиграфическая и копирование носителей информации	18	95,9	106,9	94,1
производство химических веществ и химических продуктов	20	101,4	94,2	107,8
производство резиновых и пластмассовых изделий	22	в 3,8 р.	136,2	в 3,2 р.

Продолжение

	Код ОКВЭД2	Февраль 2022 г. в % к		Январь-февраль 2022 г. в % к январю-февралю 2021 г.
		февралю 2021 г.	январю 2022 г.	
производство прочей неметаллической минеральной продукции	23	в 3,8 р. ... <sup>1)</sup>	в 4,1 р. ... <sup>1)</sup>	в 2,8 р. ... <sup>1)</sup>
производство металлургическое	24	...	...	...
производство готовых металлических изделий, кроме машин и оборудования	25	122,5	91,9	71,7
производство компьютеров, электронных и оптических изделий	26	... <sup>1)</sup>	... <sup>1)</sup>	... <sup>1)</sup>
производство прочих транспортных средств и оборудования	30	38,3	137,7	45,4
производство мебели	31	61,4	83,5	68,5
производство прочих готовых изделий	32	64,8	66,1	102,4
<b>обеспечение электрической энергией, газом и паром; кондиционирование воздуха</b>	<b>D</b>	<b>131,9</b>	<b>110,4</b>	<b>117,7</b>
обеспечение электрической энергией, газом и паром; кондиционирование воздуха	35	131,9	110,4	117,7
<b>водоснабжение; водоотведение, организация сбора и утилизации отходов, деятельность по ликвидации загрязнений</b>	<b>E</b>	<b>92,8</b>	<b>94,7</b>	<b>105,1</b>
забор, очистка и распределение воды	36	99,9	94,2	102,5
сбор и обработка сточных вод	37	96,7	100,7	97,5
сбор, обработка и утилизация отходов; обработка вторичного сырья	38	89,8	93,0	108,5

<sup>1)</sup> Данные не публикуются в целях обеспечения конфиденциальности первичных статистических данных, полученных от организаций, в соответствии с Федеральным законом от 29.11.2007 № 282-ФЗ (ст. 4, п. 5; ст. 9, п. 1).

**Объем отгруженных товаров собственного производства, выполненных работ и услуг собственными силами по видам промышленной деятельности (разделы В,С,D,E) за январь – февраль 2022 года составил 23074,5 млн. рублей и уменьшился по сравнению с январем – февралем 2021 года в действующих ценах на 15,1 %.**

(миллионов рублей)

	Код ОКВЭД2	2022 г.		В % к 2021 г.	
		февраль	январь- февраль	февралю	январю- февралю
<b>Промышленное производство</b>	<b>BCDE</b>	<b>14176,0</b>	<b>23074,5</b>	<b>94,1</b>	<b>84,9</b>
<b>добыча полезных ископаемых</b>	<b>B</b>	<b>6376,0</b>	<b>8709,2</b>	<b>167,1</b>	<b>115,7</b>
в том числе:					
добыча угля	05	... <sup>1)</sup>	... <sup>1)</sup>	... <sup>1)</sup>	... <sup>1)</sup>
добыча металлических руд	07	... <sup>1)</sup>	... <sup>1)</sup>	... <sup>1)</sup>	... <sup>1)</sup>
добыча прочих полезных ископаемых	08	205,0	390,0	174,4	в 2,6 р.

Продолжение

	Код ОКВЭД2	2022 г.		В % к 2021 г.	
		февраль	январь- февраль	февралю	январю- февралю
предоставление услуг в области добычи полезных ископаемых	09	... <sup>1)</sup>	... <sup>1)</sup>	... <sup>1)</sup>	... <sup>1)</sup>
<b>обрабатывающие производства</b>	<b>С</b>	<b>4411,1</b>	<b>7642,7</b>	<b>53,4</b>	<b>56,8</b>
в том числе:					
производство пищевых продуктов	10	738,2	1521,1	90,6	101,5
производство напитков	11	36,7	73,4	105,5	105,5
производство текстильных изделий	13	3,1	6,2	114,6	114,6
производство одежды	14	8,2	15,7	183,5	171,1
производство кожи и изделий из кожи	15	1,3	2,6	130,7	131,4
обработка древесины и производство изделий из дерева и пробки, кроме мебели, производство изделий из соломки и материалов для плетения	16	212,6	312,8	164,4	147,0
производство бумаги и бумажных изделий	17	... <sup>1)</sup>	... <sup>1)</sup>	... <sup>1)</sup>	... <sup>1)</sup>
деятельность полиграфическая и копирование носителей информации	18	16,9	32,7	96,6	94,8
производство химических веществ и химических продуктов	20	19,6	46,2	75,1	82,5
производство резиновых и пластмассовых изделий	22	33,8	67,4	100,6	100,4
производство прочей неметаллической минеральной продукции	23	249,1	439,4	115,5	108,9
производство металлургическое	24	... <sup>1)</sup>	... <sup>1)</sup>	... <sup>1)</sup>	... <sup>1)</sup>
производство готовых металлических изделий, кроме машин и оборудования	25	58,1	115,7	81,0	94,2
производство компьютеров, электронных и оптических изделий	26	... <sup>1)</sup>	... <sup>1)</sup>	... <sup>1)</sup>	... <sup>1)</sup>
производство электрического оборудования	27	0,6	1,1	100,0	100,0
производство машин и оборудования, не включенных в другие группировки	28	1,1	2,2	100,0	100,0
производство прочих транспортных средств и оборудования	30	1781,4	2870,2	29,2	30,2
производство мебели	31	4,4	8,9	34,7	34,7
производство прочих готовых изделий	32	63,4	122,6	в 8,2 р.	в 10,0 р.
ремонт и монтаж машин и оборудования	33	96,6	208,6	56,7	83,2
<b>обеспечение электрической энергией, газом и паром; кондиционирование воздуха</b>	<b>D</b>	<b>3117,1</b>	<b>6164,8</b>	<b>115,5</b>	<b>108,4</b>

Продолжение

	Код ОКВЭД2	2022 г.		В % к 2021 г.	
		февраль	январь- февраль	февралю	январю- февралю
в том числе обеспечение электрической энергией, газом и паром; кондиционирование воздуха	35	3117,1	6164,8	115,5	108,4
<b>водоснабжение; водоотведение, организация сбора и утилизации отходов, деятельность по ликвидации загрязнений</b>	<b>Е</b>	<b>271,9</b>	<b>557,8</b>	<b>97,3</b>	<b>108,5</b>
в том числе:					
забор, очистка и распределение воды	36	60,9	125,7	103,5	106,2
сбор и обработка сточных вод	37	66,7	133,0	100,7	101,5
сбор, обработка и утилизация отходов; обработка вторичного сырья	38	144,2	299,2	93,5	112,9

<sup>1)</sup> Данные не публикуются в целях обеспечения конфиденциальности первичных статистических данных, полученных от организаций, в соответствии с Федеральным законом от 29.11.2007 № 282-ФЗ (ст. 4, п. 5; ст. 9, п. 1).

### Добыча полезных ископаемых

Индекс производства по виду деятельности «Добыча полезных ископаемых» (раздел В) в феврале 2022 года по сравнению с соответствующим периодом предыдущего года равнялся 110,8 %, в январе – феврале 2022 года – 77,1 %. Динамика индекса производства характеризовалась следующими данными:

	В % к <sup>1)</sup>	
	соответствующему периоду предыдущего года	предыдущему периоду
<b>2021 г.</b>		
Январь	96,4	75,5
Февраль	82,8	101,2
<b>Январь-февраль</b>	<b>89,0</b>	<b>х</b>
Март	82,6	105,9
<b>I квартал</b>	<b>86,8</b>	<b>х</b>
Апрель	88,5	102,6
Май	118,7	143,2
Июнь	68,3	75,4
<b>I полугодие</b>	<b>88,3</b>	<b>х</b>
Июль	91,3	141,8
Август	76,2	85,7
Сентябрь	86,9	100,0
<b>Январь-сентябрь</b>	<b>86,8</b>	<b>х</b>
Октябрь	73,7	79,0
Ноябрь	67,6	83,3

Продолжение

	В % к <sup>1)</sup>	
	соответствующему периоду предыдущего года	предыдущему периоду
Декабрь	62,0	88,2
<b>Год</b>	<b>82,3</b>	<b>х</b>
<b>2022 г.</b>		
Январь	46,3	61,5
Февраль	110,8	в 2,2 р.
<b>Январь-февраль</b>	<b>77,1</b>	<b>х</b>

<sup>1)</sup> Данные с января по ноябрь 2021 года уточнены в соответствии с регламентом разработки и публикации данных по производству и отгрузке продукции и динамике промышленного производства (приказ Росстата от 18.08.2020 г. № 470).

**Динамика добычи полезных ископаемых**  
(в процентах к соответствующему месяцу предыдущего года)

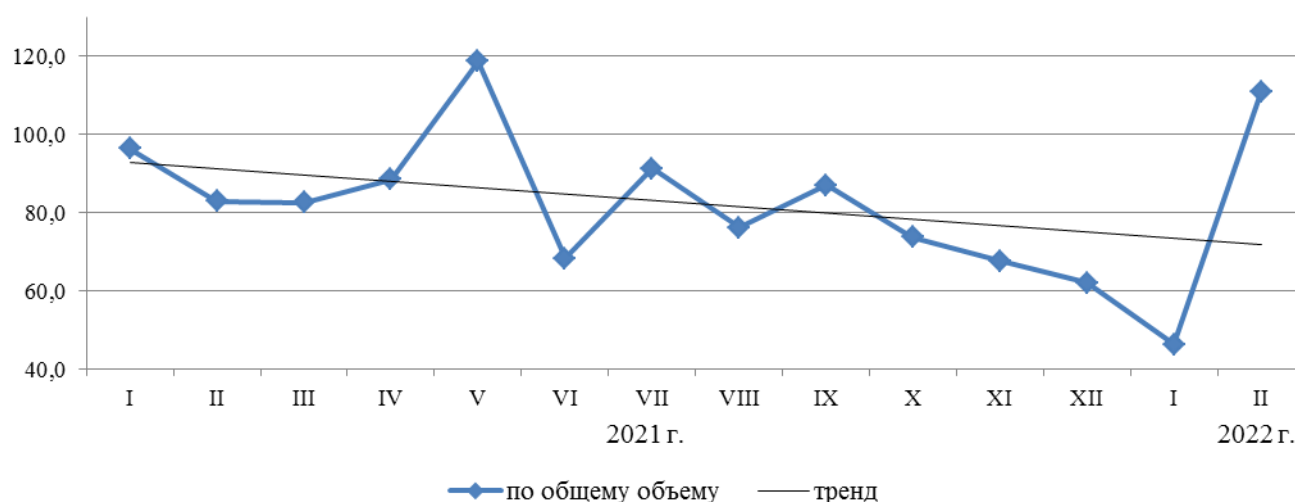

Добыча отдельных видов полезных ископаемых характеризовалась следующими данными:

	Февраль 2022г. в % к		Январь- февраль 2022 г.	В % к январю- февралю 2021 г.
	январю 2022 г.	февралю 2021 г.		
Уголь каменный и бурый, тыс. т	в 3,0 р.	111,9	983,6	71,4
в том числе:				
уголь каменный	... <sup>1)</sup>	... <sup>1)</sup>	... <sup>1)</sup>	... <sup>1)</sup>
уголь бурый рядовой (лигнит)	... <sup>1)</sup>	... <sup>1)</sup>	... <sup>1)</sup>	... <sup>1)</sup>
Гранулы, крошка и порошок; галька, гравий, тыс. м <sup>3</sup>	... <sup>1)</sup>	... <sup>1)</sup>	... <sup>1)</sup>	... <sup>1)</sup>

<sup>1)</sup> Данные не публикуются в целях обеспечения конфиденциальности первичных статистических данных, полученных от организаций, в соответствии с Федеральным законом от 29.11.2007 № 282-ФЗ (ст. 4, п. 5; ст. 9, п. 1).

## Обрабатывающие производства

Индекс производства по виду деятельности «Обрабатывающие производства» (раздел С) в феврале 2022 года по сравнению с соответствующим периодом предыдущего года равнялся 65,3 %, в январе – феврале 2022 года – 73,3 %. Динамика индекса производства характеризовалась следующими данными:

	В % к <sup>1)</sup>	
	соответствующему периоду предыдущего года	предыдущему периоду
<b>2021 г.</b>		
Январь	143,3	36,3
Февраль	107,1	139,7
<b>Январь-февраль</b>	<b>119,1</b>	<b>х</b>
Март	154,0	116,9
<b>I квартал</b>	<b>131,4</b>	<b>х</b>
Апрель	142,6	103,5
Май	102,0	66,8
Июнь	136,1	160,1
<b>I полугодие</b>	<b>129,4</b>	<b>х</b>
Июль	104,0	64,3
Август	90,0	164,9
Сентябрь	100,0	100,3
<b>Январь-сентябрь</b>	<b>114,4</b>	<b>х</b>
Октябрь	75,8	62,6
Ноябрь	167,0	178,3
Декабрь	76,9	91,9
<b>Год</b>	<b>111,0</b>	<b>х</b>
<b>2022 г.</b>		
Январь	87,1	42,2
Февраль	65,3	116,3
<b>Январь-февраль</b>	<b>73,3</b>	<b>х</b>

<sup>1)</sup> Данные с января по ноябрь 2021 года уточнены в соответствии с регламентом разработки и публикации данных по производству и отгрузке продукции и динамике промышленного производства (приказ Росстата от 18.08.2020 г. № 470).

**Динамика обрабатывающих производств**  
(в процентах к соответствующему месяцу предыдущего года)

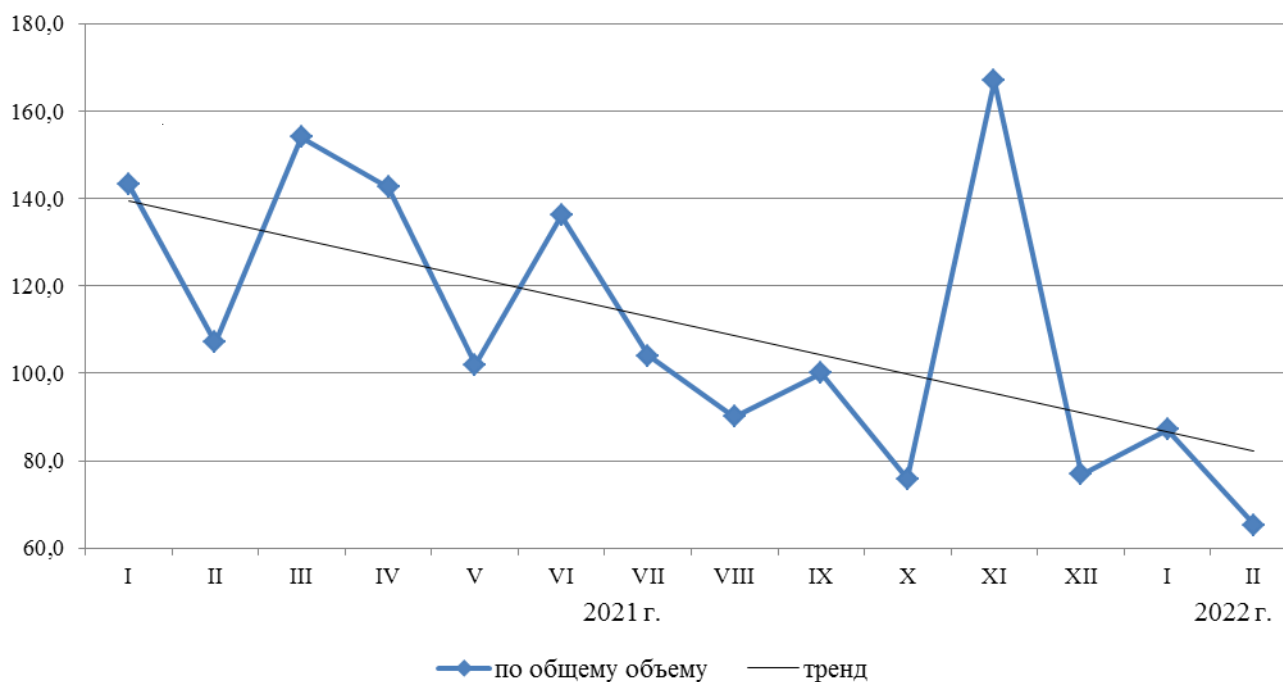

Производство продукции обрабатывающих производств  
характеризовалось следующими данными:

	Февраль 2022 г в % к		Январь- февраль 2022 г.	В % к январю- февралю 2021 г.
	январю 2022 г.	февралю 2021 г.		
<b>Переработка и консервирование мяса и мясной пищевой продукции</b>				
Мясо и субпродукты, т	...	...	...	
Изделия колбасные, включая изделия колбасные для детского питания, т	91,5	54,5	840,0	60,2
Полуфабрикаты мясные, мясосодержащие, охлажденные, замороженные, т	71,5	69,5	636,7	85,9
<b>Переработка и консервирование рыбы, ракообразных и моллюсков</b>				
Рыба переработанная и консервированная, ракообразные и моллюски, т	124,5	97,8	321,1	106,5
<b>Производство молочной продукции</b>				
Молоко жидкое обработанное, включая молоко для детского питания, т	101,2	58,8	232,4	71,6
Масло сливочное и пасты масляные, т	98,8	77,8	14,4	84,4
Сыр и творог, включая творог и творожные продукты для детей раннего возраста, т	103,1	72,3	39,4	70,5



Продолжение

	Февраль 2022 г в % к		Январь- февраль 2022 г.	В % к январю- февралю 2021 г.
	январю 2022 г.	февралю 2021 г.		
в том числе:				
сыры, т	-	-	-	-
творог, т	103,1	72,3	39,4	70,5
Продукты кисломолочные (кроме творога и продуктов из творога), т	99,2	110,3	425,7	103,8
из них:				
продукты кисломолочные (кроме сметаны), т	98,2	142,3	236,4	114,6
сметана, т	100,5	86,3	189,3	92,9
<b>Производство продуктов мукомольной и крупяной промышленности, крахмала и крахмалосодержащих продуктов</b>				
Мука из зерновых культур, овощных и других растительных культур; смеси из них, т	... <sup>1)</sup>	... <sup>1)</sup>	... <sup>1)</sup>	... <sup>1)</sup>
<b>Производство хлебобулочных и мучных кондитерских изделий</b>				
Изделия хлебобулочные недлительного хранения, т	90,9	97,7	5048,2	99,4
<b>Производство прочих пищевых продуктов</b>				
Кондитерские изделия, т	89,3	80,8	1124,1	89,9
из них печенье и пряники имбирные и аналогичные изделия; печенье сладкое; вафли и вафельные облатки; торты и пирожные длительного хранения, т	97,2	64,3	260,8	68,2
Изделия макаронные и аналогичные мучные изделия, т	74,9	85,0	917,7	102,7
<b>Производство напитков</b>				
Пиво, кроме отходов пивоварения, тыс. дкл	123,7	88,5	12,3	81,5
Воды минеральные природные питьевые и воды питьевые, расфасованные в емкости, не содержащие добавки сахара или других подслащивающих или вкусоароматических веществ, тыс. полулитров	88,5	107,5	1559,9	119,4
Напитки безалкогольные прочие, тыс. дкл	105,4	101,2	110,7	114,1
<b>Производство текстильных изделий</b>				
Белье постельное, тыс. шт.	в 2,4 р.	77,9	7,5	81,2
<b>Производство одежды, кроме одежды из меха</b>				
Спецодежда, тыс. шт.	... <sup>1)</sup>	... <sup>1)</sup>	... <sup>1)</sup>	... <sup>1)</sup>
Изделия трикотажные или вязаные, тыс. шт.	91,0	118,3	106,7	123,0
Платья женские или для девочек из текстильных материалов, кроме трикотажных или вязаных, тыс. шт.	... <sup>1)</sup>	... <sup>1)</sup>	... <sup>1)</sup>	... <sup>1)</sup>

Продолжение

	Февраль 2022 г в % к		Январь- февраль 2022 г.	В % к январю- февралю 2021 г.
	январю 2022 г.	февралю 2021 г.		
<b>Обработка древесины и производство изделий из дерева и пробки, кроме мебели, производство изделий из соломки и материалов для плетения</b>				
Лесоматериалы, продольно распиленные или расколотые, разделенные на слои или лущеные, толщиной более 6 мм; деревянные железнодорожные или трамвайные шпалы, непропитанные, тыс. м <sup>3</sup>	145,3	104,9	49,2	111,7
<b>Деятельность полиграфическая и копирование носителей информации</b>				
Услуги полиграфические и услуги, связанные с печатанием, тыс. руб.	144,6	94,3	9258,5	88,5
<b>Производство прочих основных неорганических химических веществ</b>				
Олеум, кислота серная, тыс. т	... <sup>1)</sup>	... <sup>1)</sup>	... <sup>1)</sup>	... <sup>1)</sup>
<b>Производство изделий из бетона, цемента и гипса</b>				
Блоки и прочие изделия сборные строительные для зданий и сооружений из цемента, бетона или искусственного камня, тыс. м <sup>3</sup>	... <sup>1)</sup>	... <sup>1)</sup>	... <sup>1)</sup>	... <sup>1)</sup>

<sup>1)</sup> Данные не публикуются в целях обеспечения конфиденциальности первичных статистических данных, полученных от организаций, в соответствии с Федеральным законом от 29.11.2007 № 282-ФЗ (ст. 4, п. 5; ст. 9, п. 1).

### Обеспечение электрической энергией, газом и паром; кондиционирование воздуха

Индекс производства по виду деятельности «Обеспечение электрической энергией, газом и паром; кондиционирование воздуха» (раздел D) в феврале 2022 года по сравнению с соответствующим периодом предыдущего года равнялся 131,9 %, в январе – феврале 2022 года – 117,7 %. Динамика индекса производства характеризовалась следующими данными:

	В % к <sup>1)</sup>	
	соответствующему периоду предыдущего года	предыдущему периоду
<b>2021 г.</b>		
Январь	92,8	102,8
Февраль	88,2	88,0
<b>Январь-февраль</b>	<b>90,6</b>	<b>x</b>
Март	93,9	92,0
<b>I квартал</b>	<b>91,6</b>	<b>x</b>
Апрель	104,1	80,9

Продолжение

	В % к <sup>1)</sup>	
	соответствующему периоду предыдущего года	предыдущему периоду
Май	97,1	78,3
Июнь	83,1	83,3
<b>I полугодие</b>	<b>93,2</b>	<b>x</b>
Июль	84,5	107,4
Август	105,6	122,8
Сентябрь	114,5	114,4
<b>Январь-сентябрь</b>	<b>95,5</b>	<b>x</b>
Октябрь	95,5	110,8
Ноябрь	99,0	114,8
Декабрь	102,2	120,5
<b>Год</b>	<b>96,6</b>	<b>x</b>
<b>2022 г.</b>		
Январь	105,3	104,8
Февраль	131,9	110,4
<b>Январь-февраль</b>	<b>117,7</b>	<b>x</b>

<sup>1)</sup> Данные с января по ноябрь 2021 года уточнены в соответствии с регламентом разработки и публикации данных по производству и отгрузке продукции и динамике промышленного производства (приказ Росстата от 18.08.2020 г. № 470).

**Динамика производства по виду деятельности  
«Обеспечение электрической энергией, газом и паром;  
кондиционирование воздуха»  
(в процентах к соответствующему месяцу предыдущего года)**

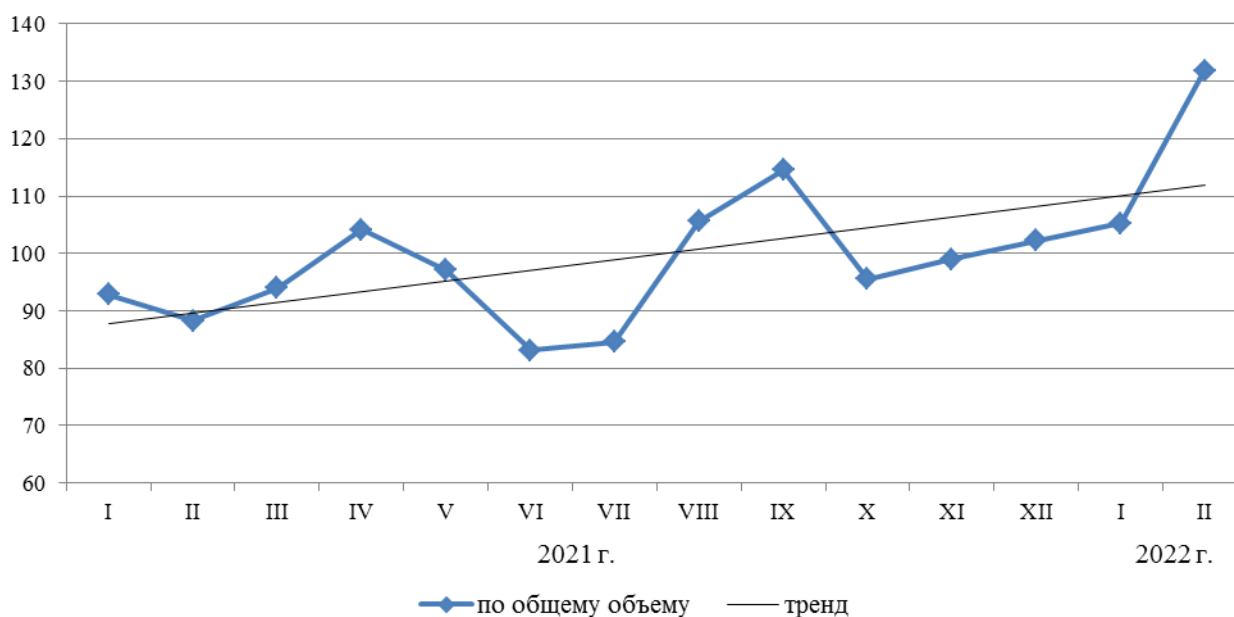

Производство по виду деятельности «Обеспечение электрической энергией, газом и паром; кондиционирование воздуха» характеризовалось следующими данными:

	Февраль 2022 г. в % к		Январь- февраль 2022 г.	В % к январю- февралю 2021 г.
	январю 2022 г.	февралю 2021 г.		
Электроэнергия, млн. кВт.ч	... <sup>1)</sup>	... <sup>1)</sup>	... <sup>1)</sup>	... <sup>1)</sup>
Пар и горячая вода, тыс. Гкал	105,6	107,8	2097,6	101,0

<sup>1)</sup> Данные не публикуются в целях обеспечения конфиденциальности первичных статистических данных, полученных от организаций, в соответствии с Федеральным законом от 29.11.2007 № 282-ФЗ (ст. 4, п. 5; ст. 9, п. 1).

## 1.2. СЕЛЬСКОЕ И ЛЕСНОЕ ХОЗЯЙСТВО

### Сельское хозяйство

**Объем производства продукции сельского хозяйства всех сельхозпроизводителей** (сельскохозяйственные организации, крестьянские (фермерские) хозяйства, включая индивидуальных предпринимателей, хозяйства населения) в январе – феврале 2022 года в действующих ценах, по предварительной оценке, составил 1726,6 млн. рублей. Индекс производства продукции сельского хозяйства равен 99,2 %.

**Животноводство.** На конец февраля 2022 года поголовье крупного рогатого скота в хозяйствах всех категорий, по расчетам, составило 348,5 тыс. голов (на 2,2 % больше по сравнению с соответствующим периодом 2021 г.), из него коров – 145,8 (на 3,0 % больше), поголовье свиней – 140,5 (на 0,8 % больше), овец и коз – 302,6 (на 6,3 % больше), птицы – 419,6 тыс. голов (на 15,6 % меньше).

### Структура поголовья скота по категориям хозяйств

(на конец февраля, в % к общему поголовью в хозяйствах всех категорий)

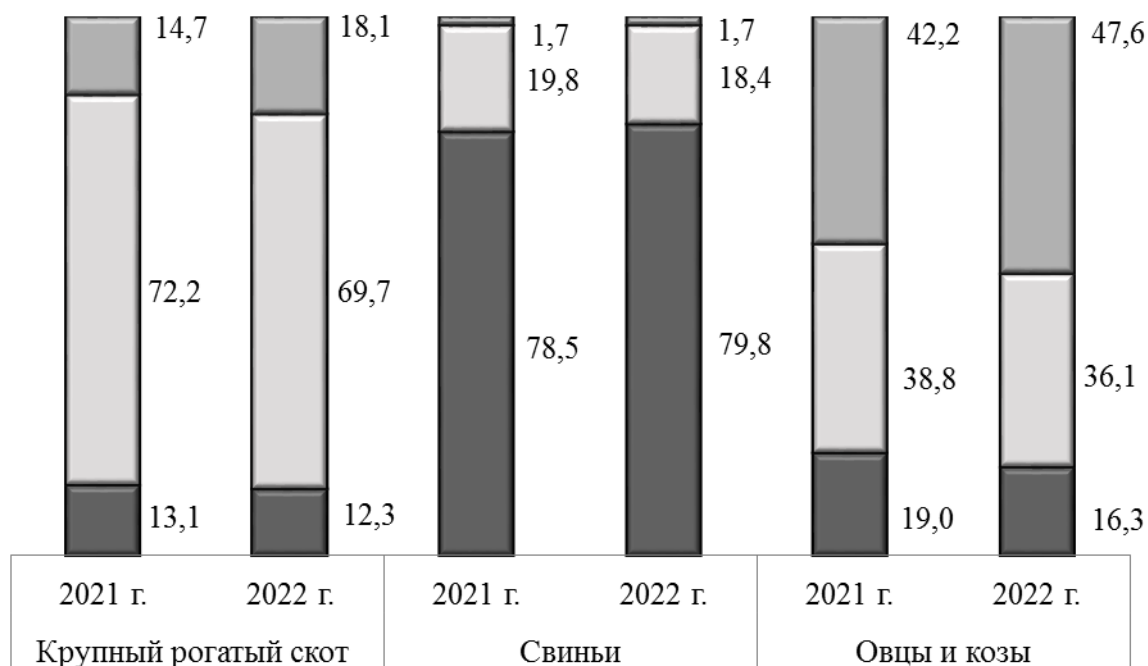

- Крестьянские (фермерские) хозяйства и индивидуальные предприниматели
- Хозяйства населения
- Сельскохозяйственные организации

**Динамика поголовья скота в хозяйствах всех категорий**

(на конец месяца; в процентах)

	Крупный рогатый скот		из него коровы		Свиньи		Овцы и козы	
	к соответствующей дате предыдущего года	к соответствующей дате предыдущего месяца	к соответствующей дате предыдущего года	к соответствующей дате предыдущего месяца	к соответствующей дате предыдущего года	к соответствующей дате предыдущего месяца	к соответствующей дате предыдущего года	к соответствующей дате предыдущего месяца
<b>2021 г.</b>								
Январь	101,0	102,1	101,0	100,2	105,5	106,9	103,1	101,4
Февраль	99,1	99,2	99,7	99,1	105,1	100,8	102,1	99,2
Март	100,7	107,0	100,9	101,9	106,7	99,3	104,8	105,8
Апрель	99,6	101,4	100,9	100,9	107,8	102,0	101,9	103,6
Май	99,4	101,7	100,9	102,2	104,5	100,7	101,9	105,6
Июнь	99,7	101,9	101,1	100,2	103,5	101,2	102,0	100,9
Июль	100,6	100,5	101,7	101,2	102,9	101,1	103,0	99,8
Август	100,5	99,1	101,6	99,0	100,7	100,0	102,2	96,9
Сентябрь	100,5	98,8	101,6	98,8	99,5	97,4	102,3	97,3
Октябрь	99,3	96,5	100,6	97,3	97,2	95,2	100,6	97,4
Ноябрь	99,8	93,1	100,8	98,1	97,3	94,7	100,6	97,5
Декабрь	101,7	101,1	102,3	103,6	99,4	100,8	106,2	101,2
<b>2022 г.</b>								
Январь	102,2	102,5	102,8	100,6	100,2	107,6	105,5	100,7
Февраль	102,2	101,2	103,0	101,0	100,8	101,4	106,3	101,0

В сельскохозяйственных организациях на конец февраля 2022 года по сравнению с соответствующей датой 2021 года поголовье крупного рогатого скота сократилось на 3,8 %, из него коров – на 1,0 %, поголовье свиней увеличилось на 2,5 %, поголовье овец и коз сократилось на 8,9 %.

В январе – феврале 2022 года по сравнению с январем – февралем 2021 года в хозяйствах всех категорий, по предварительным расчетам, уменьшилось производство всех основных видов продукции животноводства.

**Производство основных видов продукции животноводства  
в хозяйствах всех категорий**

	Январь-февраль 2022 г.	Январь-февраль 2022 г. в % к январю-февралю 2021 г.
Скот и птица на убой (в живом весе), тыс. тонн	5,4	94,3
Молоко, тыс. тонн	6,1	96,2
Яйца, млн. штук	13,5	89,3

В сельскохозяйственных организациях в январе – феврале 2022 года по сравнению с январем – февралем 2021 года производство скота и птицы на убой (в живом весе) снизилось на 8,5 %, молока – на 21,5 %.

В январе – феврале 2022 года по сравнению с январем – февралем 2021 года в хозяйствах всех категорий в структуре производства скота и птицы



### Структура производства основных продуктов животноводства по категориям хозяйств в январе – феврале

(в процентах к общему объему производства в хозяйствах всех категорий)

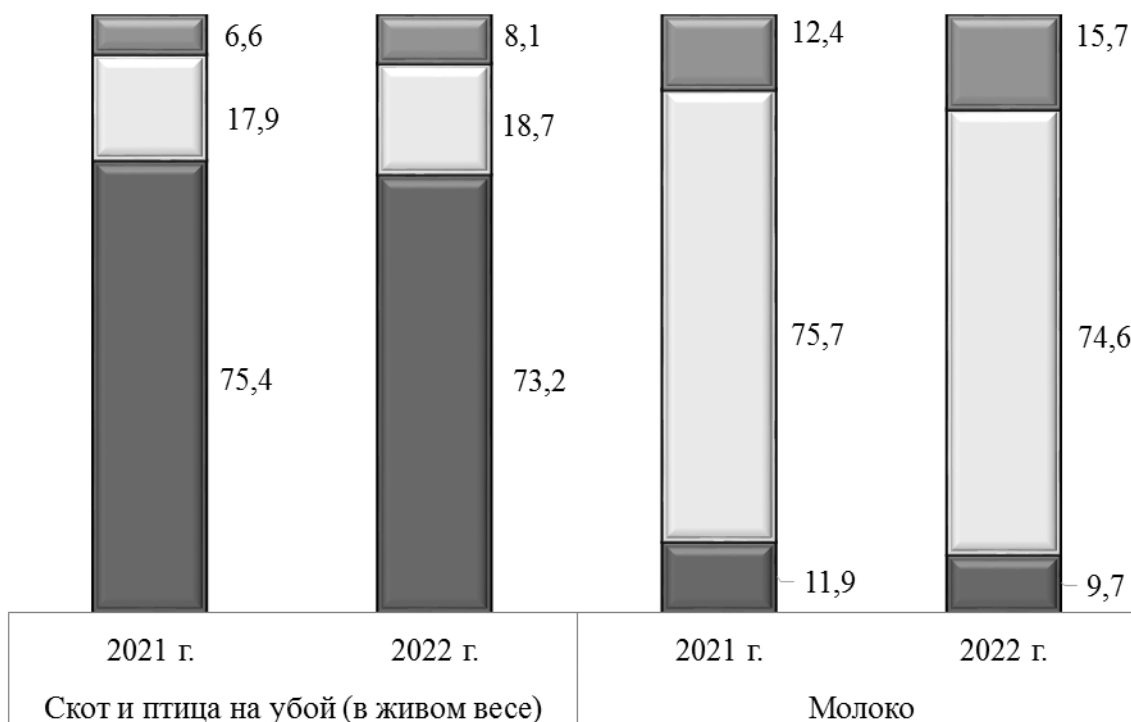

- Крестьянские (фермерские) хозяйства и индивидуальные предприниматели
- Хозяйства населения
- Сельскохозяйственные организации

К началу марта 2022 года в сельскохозяйственных организациях, не относящихся к субъектам малого предпринимательства, обеспеченность скота кормами в расчете на 1 условную голову была на 20,3 % ниже, чем на соответствующую дату 2021 года.

### Наличие кормов в сельскохозяйственных организациях (на 1 марта)

	2022 г.	Справочно	
		2021 г.	2020 г.
Наличие кормов, тыс. тонн кормовых единиц	6,4	9,1	11,3
в том числе концентрированных	4,3	5,9	5,4
в расчете на 1 условную голову скота, ц. корм. единиц	1,8	2,2	2,9

В январе – феврале 2022 года по сравнению с январем – февралем 2021 года в сельскохозяйственных организациях отмечалось снижение реализации всех видов продукции.



### Объем реализации сельскохозяйственных продуктов сельскохозяйственными организациями

	Январь-февраль 2022 г., тыс. тонн	Январь-февраль 2022 г. в % к январю-февралю 2021 г.	Справочно январь-февраль 2021 г. в % к январю-февралю 2020 г.
Зерно	2318,5	63,2	146,3
Картофель	247,8	88,5	55,9
Овощи	270,9	98,6	47,8
Скот и птица в живом весе	3783,0	78,4	115,9
Молоко	450,8	68,3	103,3
Яйца, млн. штук	... <sup>1)</sup>	74,5	117,3

<sup>1)</sup> Данные не публикуются в целях обеспечения конфиденциальности первичных статистических данных, полученных от организаций, в соответствии с Федеральным законом от 29.11.2007 № 282-ФЗ «Об официальном статистическом учете и системе государственной статистики в Российской Федерации» (ст.4, п.5; ст.9, п.1).

### Лесозаготовки

#### Производство отдельных видов продукции

	Февраль 2022 г. в % к		Январь- февраль 2022 г.	В % к январю- февралю- 2021 г.
	февралю 2021 г.	январю 2022 г.		
<b>Лесоматериалы необработанные, тыс. плотн. м<sup>3</sup></b>	98,9	97,2	238,1	103,3
в том числе:				
лесоматериалы хвойных пород	92,1	82,2	199,5	99,3
в том числе:				
лесоматериалы круглые хвойных пород для распиловки и строгания	76,6	68,9	149,0	87,3
лесоматериалы круглые хвойных пород для производства целлюлозы и древесной массы (балансы)	... <sup>1)</sup>	... <sup>1)</sup>	... <sup>1)</sup>	... <sup>1)</sup>
хлысты хвойных пород	... <sup>1)</sup>	... <sup>1)</sup>	... <sup>1)</sup>	... <sup>1)</sup>
лесоматериалы хвойных пород для использования в круглом виде прочие	... <sup>1)</sup>	... <sup>1)</sup>	... <sup>1)</sup>	... <sup>1)</sup>
лесоматериалы лиственных пород, за исключением тропических пород	... <sup>1)</sup>	... <sup>1)</sup>	... <sup>1)</sup>	... <sup>1)</sup>
древесина топливная	103,7	в 4,7 р.	23,4	106,5

<sup>1)</sup> Данные не публикуются в целях обеспечения конфиденциальности первичных статистических данных, полученных от организаций, в соответствии с Федеральным законом от 29.11.2007 № 282-ФЗ (ст. 4, п. 5; ст. 9, п. 1).

## 1.3. СТРОИТЕЛЬСТВО

**Строительная деятельность.** Объем работ, выполненных по виду деятельности «Строительство» (по полному кругу), в январе – феврале 2022 года составил 3235,7 млн. рублей или в 2,9 раза больше уровня января – февраля 2021 года.

**Динамика объема работ, выполненных по виду деятельности  
«Строительство»<sup>1)</sup>**

	Млн. рублей	В % к	
		соответствующему периоду предыдущего года	предыдущему периоду
<b>2021 г.</b>			
Январь	448,5	92,4	11,2
Февраль	608,6	106,8	136,0
Март	867,3	92,6	142,3
<b>I квартал</b>	<b>1924,4</b>	<b>96,6</b>	<b>16,6</b>
Апрель	2637,0	в 2,7 р.	в 3,0 р.
Май	1610,4	112,4	60,5
Июнь	1912,7	131,6	117,0
<b>II квартал</b>	<b>6160,0</b>	<b>160,3</b>	<b>в 3,2 р.</b>
<b>I полугодие</b>	<b>8084,0</b>	<b>138,3</b>	<b>х</b>
Июль	2246,9	84,1	117,0
Август	2598,6	86,3	115,3
Сентябрь	2240,0	63,1	85,9
<b>III квартал</b>	<b>7085,5</b>	<b>76,7</b>	<b>112,6</b>
<b>Январь-сентябрь</b>	<b>15169,9</b>	<b>101,0</b>	<b>х</b>
Октябрь	3640,7	91,5	162,6
Ноябрь	3713,6	95,3	101,8
Декабрь	3342,8	80,6	90,1
<b>IV квартал</b>	<b>10697,2</b>	<b>89,0</b>	<b>150,4</b>
<b>Год</b>	<b>25867,1</b>	<b>95,7</b>	<b>х</b>
<b>2022 г.</b>			
Январь	1194,6	в 2,6 р.	35,4
Февраль	2041,1	в 3,2 р.	169,9
<b>Январь-февраль</b>	<b>3235,7</b>	<b>в 2,9 р.</b>	<b>х</b>

<sup>1)</sup>Внутригодовая динамика объема работ по виду деятельности «Строительство» откорректирована в соответствии с Регламентом оценки, корректировки и публикации данных статистического наблюдения за строительством и инвестициями, утвержденным приказом Росстата от 26.09.2016 г. № 544.

**Динамика объема работ, выполненных по виду деятельности  
«Строительство»**  
(в процентах к среднемесячному значению 2019 г.)

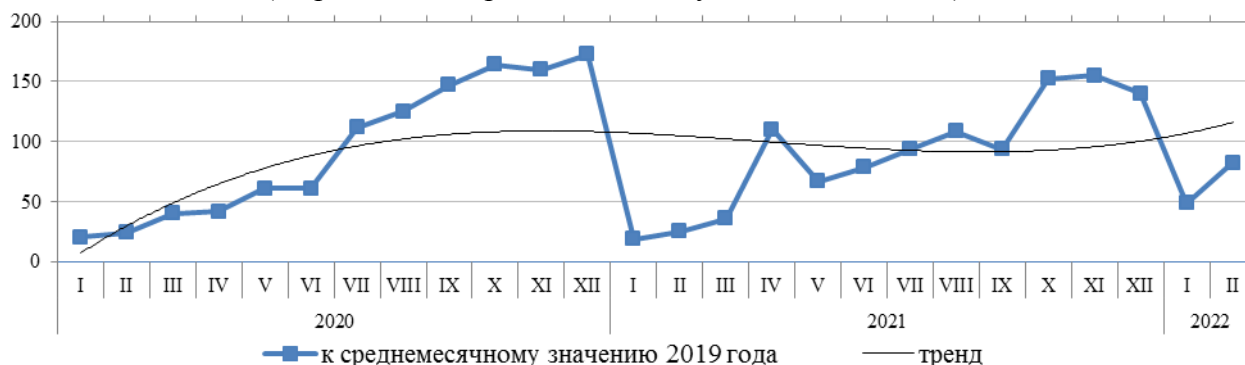

По данным **обследования деловой активности строительных организаций**, проведенного по состоянию на 10 февраля 2022 года, индекс предпринимательской уверенности в строительстве в I квартале 2022 года составил 1 %.

Основными факторами, сдерживающими деятельность строительных организаций, руководителями организаций были отмечены: высокая стоимость материалов, конструкций, изделий (62 %), высокий уровень налогов (50 %), недостаток заказов на работы (37 %), высокий процент коммерческого кредита (35 %), недостаток квалифицированных рабочих (на этот фактор указали 21 % опрошенных).

**Прогнозные оценки изменения деятельности строительных организаций**  
(доля ответивших респондентов, в процентах к их количеству)

	<i>I квартал 2022 г. по сравнению с IV кварталом 2021 г.</i>			<i>II квартал 2022 г. по сравнению со I кварталом 2022 г. (прогноз)</i>		
	<i>увеличение</i>	<i>без изменения</i>	<i>уменьшение</i>	<i>увеличение</i>	<i>без изменения</i>	<i>уменьшение</i>
Физический объем работ	6	40	55	37	52	11
Численность занятых	8	44	49	35	61	5
Просроченная кредиторская задолженность	5	73	5	29	64	7
Просроченная дебиторская задолженность	2	77	5	30	65	5
Обеспеченность собственными финансовыми ресурсами	4	37	56	32	61	7
Цены на строительные материалы	82	18	-	81	19	-
Цены на строительно-монтажные работы	58	37	5	58	37	5

**Жилищное строительство.** В январе – феврале 2022 года на территории республики введены в эксплуатацию 518 жилых домов (870 квартир) общей площадью 69,6 тыс. кв. метров. По сравнению с аналогичным периодом прошлого года объем сданного в эксплуатацию жилья увеличился на 8,8 %.

Населением за счет собственных и заемных средств построено жилых домов общей площадью 50,9 тыс. кв. метра, что составило 73,1 % общего объема введенного в республике жилья (из них 11,1 тыс. кв. метров – на земельных участках, предназначенных для ведения гражданами садоводства).

В январе – феврале 2022 года объемы жилищного строительства в сельской местности увеличились в 1,8 раза к соответствующему периоду прошлого года, в городской местности – уменьшились на 9,2 %.

Динамика ввода в действие жилых домов<sup>1)</sup>

	Введено – всего		в том числе населением	
	тысяч кв. метров общей площади жилых помещений	в % к соответствующему периоду предыдущего года	тысяч кв. метров общей площади жилых помещений	в % к соответствующему периоду предыдущего года
<b>2021 г.</b>				
Январь	28,4	в 3,4 р.	19,0	в 2,3р.
Февраль	35,6	184,3	35,3	в 3,2р.
Март	31,4	140,5	31,4	в 2,5р.
<b>I квартал</b>	<b>95,4</b>	<b>190,5</b>	<b>85,7</b>	<b>в 2,7р.</b>
Апрель	27,5	в 3,2 р.	23,0	в 2,7р.
Май	14,0	180,7	14,0	187,5
Июнь	36,1	196,4	13,7	145,1
<b>II квартал</b>	<b>77,5</b>	<b>в 2,2 р.</b>	<b>50,7</b>	<b>199,2</b>
<b>I полугодие</b>	<b>173,0</b>	<b>в 2,0 р.</b>	<b>136,5</b>	<b>в 2,4 р.</b>
Июль	22,9	146,5	22,9	148,5
Август	13,2	80,5	13,2	80,5
Сентябрь	31,9	139,7	22,8	128,5
<b>III квартал</b>	<b>68,0</b>	<b>123,9</b>	<b>58,9</b>	<b>118,8</b>
Октябрь	7,0	42,2	7,0	42,2
Ноябрь	1,7	4,2	1,7	5,8
Декабрь	29,6	37,7	0,8	2,2
<b>IV квартал</b>	<b>38,4</b>	<b>28,2</b>	<b>9,6</b>	<b>11,5</b>
<b>Год</b>	<b>279,3</b>	<b>101,3</b>	<b>204,9</b>	<b>107,6</b>
<b>2022 г.</b>				
Январь	43,5	153,1	24,7	130,5
Февраль	26,1	73,5	26,1	73,9
<b>Январь-февраль</b>	<b>69,6</b>	<b>108,8</b>	<b>50,9</b>	<b>93,7</b>

<sup>1)</sup> С учетом жилых домов, построенных населением на земельных участках, предназначенных для ведения садоводства.

## 1.4. ТРАНСПОРТ

Автомобильным транспортом предприятий и организаций, не относящихся к субъектам малого предпринимательства (включая средние предприятия), в 2021 году перевезено 3091,3 тыс. тонн грузов (62,1 % к 2020 г.) и грузооборот составил 268,0 млн. тонно-км (95,4 %), из них коммерческой основе 1897,0 тыс. тонн грузов (90,0 %) и 160,8 млн. тонно-км (95,6 %), соответственно.

Доля коммерческих перевозок в общем объеме перевезенных грузов и грузообороте автомобильным транспортом организаций, не относящихся к субъектам малого предпринимательства (включая средние предприятия), равнялась 61,4 % и 60,0 %, соответственно.

**Динамика грузооборота автомобильного транспорта  
(на коммерческой основе)**

	Тысяч тонно-километров	В % к	
		соответствующему периоду предыдущего года	предыдущему периоду
<b>2020 г.</b>			
Январь	13686,3	84,9	90,3
Февраль	13151,1	89,8	96,1
Март	12445,4	73,5	94,6
<b>I квартал</b>	<b>39282,8</b>	<b>82,4</b>	<b>х</b>
Апрель	12506,2	78,8	100,5
Май	14416,6	94,5	115,3
Июнь	12661,5	82,0	87,8
<b>II квартал</b>	<b>39584,3</b>	<b>85,0</b>	<b>100,8</b>
<b>I полугодие</b>	<b>78867,1</b>	<b>83,7</b>	<b>х</b>
Июль	12793,2	83,8	101,0
Август	12231,4	65,6	95,6
Сентябрь	15237,0	82,0	124,6
<b>III квартал</b>	<b>40261,6</b>	<b>76,7</b>	<b>101,7</b>
<b>Январь-сентябрь</b>	<b>119128,6</b>	<b>81,2</b>	<b>х</b>
Октябрь	17108,8	102,0	112,3
Ноябрь	16960,4	99,1	106,6
Декабрь	15086,2	99,6	88,9
<b>IV квартал</b>	<b>49155,4</b>	<b>102,8</b>	<b>122,1</b>
<b>Год</b>	<b>168284,0</b>	<b>86,5</b>	<b>х</b>
<b>2021 г. <sup>1)</sup></b>			
Январь	11256,1	82,2	75,0
Февраль	13333,9	101,4	118,5
Март	14342,2	115,2	107,6
<b>I квартал</b>	<b>38932,2</b>	<b>99,1</b>	<b>х</b>
Апрель	13356,9	106,8	93,1

Продолжение

	Тысяч тонно-километров	В % к	
		соответствующему периоду предыдущего года	предыдущему периоду
Май	13118,5	91,0	98,2
Июнь	12331,6	97,4	94,0
<b>II квартал</b>	<b>38807,0</b>	<b>98,0</b>	<b>99,7</b>
<b>I полугодие</b>	<b>77739,2</b>	<b>98,6</b>	<b>х</b>
Июль	10849,4	84,8	88,0
Август	13431,4	109,8	123,8
Сентябрь	12103,7	79,4	90,1
<b>III квартал</b>	<b>36384,5</b>	<b>90,4</b>	<b>93,8</b>
<b>Январь-сентябрь</b>	<b>114123,7</b>	<b>95,8</b>	<b>х</b>
Октябрь	14208,7	83,0	117,4
Ноябрь	15339,2	90,4	108,0
Декабрь	17170,8	113,8	111,9
<b>IV квартал</b>	<b>46718,7</b>	<b>95,0</b>	<b>х</b>
<b>Год</b>	<b>160842,5</b>	<b>95,6</b>	<b>х</b>

<sup>1)</sup> Данные приведены по юридическим лицам (кроме субъектов малого предпринимательства, кредитных организаций, некредитных финансовых организаций, организаций, у которых в течение двух предыдущих лет средняя численность работников не превышала 15 человек, включая работающих по совместительству и договорам гражданско-правового характера, и в течение двух предыдущих лет годовой оборот организации не превышал 800 млн. рублей).

### Динамика грузооборота автомобильного транспорта (на коммерческой основе) (в процентах к соответствующему месяцу предыдущего года)

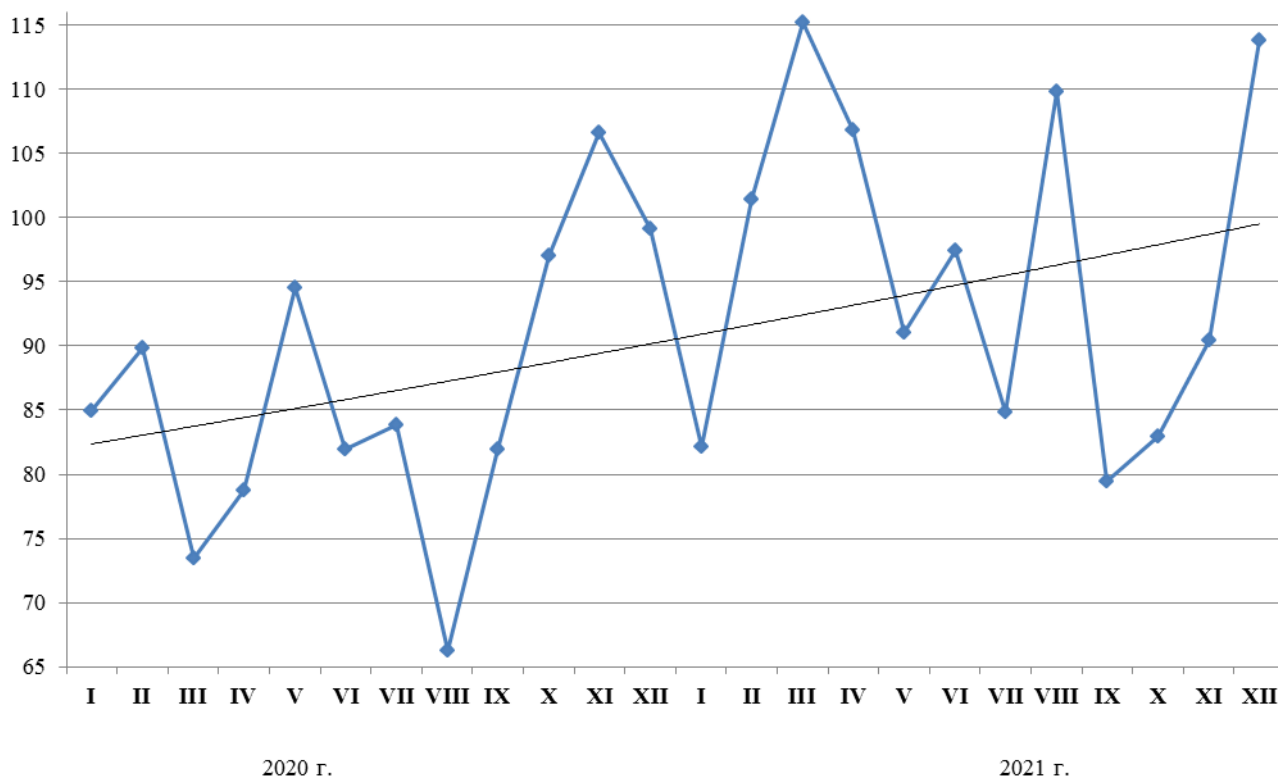

**Пассажи́рские перевозки.** В январе – феврале 2022 года автомобильным транспортом общего пользования юридических лиц и индивидуальными предпринимателями, осуществляющими пассажирские перевозки на регулярных автобусных маршрутах, перевезено 5,9 млн. пассажиров, что на 6,9 % меньше, чем в соответствующем периоде прошлого года.

Пассажи́рооборот автомобильного транспорта в январе – феврале 2022 года составил 134,4 млн. пасс.-км и уменьшился по сравнению с январем – февралем 2021 года на 10,9 %.

	Февраль 2022 г.	Январь- февраль 2022 г.	В % к		Справочно январь- февраль 2021 г. в % к январю- февралю 2020 г.
			февралю 2021 г.	январю- февралю 2021 г.	
Перевозки пассажиров автомобильным транспортом, тыс. человек	2883,4	5902,5	90,4	93,1	64,4
Пассажи́рооборот автомобильного транспорта млн. пасс.-км	64,9	134,4	85,0	89,1	63,2

### Динамика пассажирооборота автомобильного транспорта общего пользования

	Миллионов пассажи́ро- километров	В % к	
		соответствующему периоду предыдущего года	предыдущему периоду
<b>2021 г.</b>			
Январь	74,5	60,9	83,9
Февраль	76,4	65,5	102,6
<b>Январь-февраль</b>	<b>150,9</b>	<b>63,1</b>	<b>х</b>
Март	93,7	79,3	122,6
<b>I квартал</b>	<b>244,6</b>	<b>68,5</b>	<b>х</b>
Апрель	90,0	в 2,4 р.	96,1
Май	90,4	в 2,1 р.	100,4
Июнь	89,5	174,8	99,0
<b>II квартал</b>	<b>269,8</b>	<b>в 2,0 р.</b>	<b>110,3</b>
<b>I полугодие</b>	<b>514,4</b>	<b>105,0</b>	<b>х</b>
Июль	74,3	126,4	83,0
Август	76,2	93,3	102,5
Сентябрь	76,8	82,0	100,8
<b>III квартал</b>	<b>227,3</b>	<b>97,1</b>	<b>84,2</b>
<b>Январь-сентябрь</b>	<b>741,6</b>	<b>102,4</b>	<b>х</b>

Продолжение

	Миллионов пассажиро- километров	В % к	
		соответствующему периоду предыдущего года	предыдущему периоду
Октябрь	76,3	87,7	99,3
Ноябрь	73,1	90,4	95,8
Декабрь	76,6	86,2	104,8
<b>IV квартал</b>	<b>226,0</b>	<b>88,0</b>	<b>99,4</b>
<b>Год</b>	<b>967,6</b>	<b>98,7</b>	<b>х</b>
<b>2022 г.</b>			
Январь	69,5	93,3	90,7
Февраль	64,9	85,0	93,4
<b>Январь-февраль</b>	<b>134,4</b>	<b>89,1</b>	<b>х</b>

**Динамика пассажирооборота автомобильного транспорта  
общего пользования в январе – феврале 2022 года**  
(в процентах к соответствующему месяцу предыдущего года)

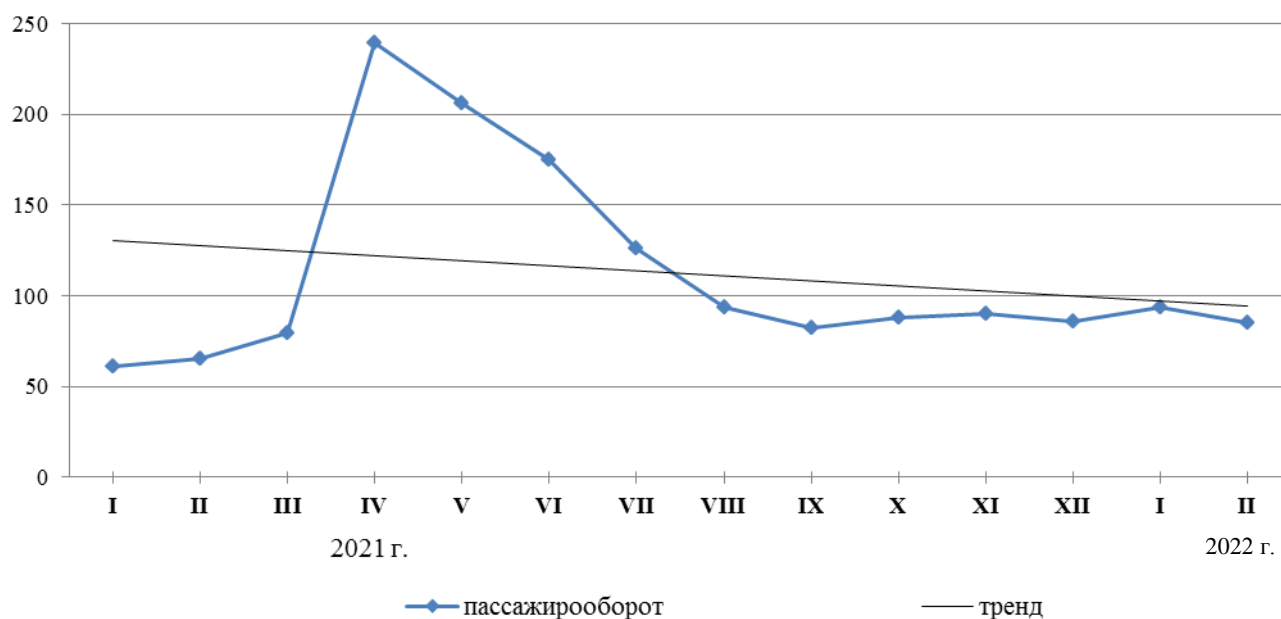



## 2. РЫНКИ ТОВАРОВ И УСЛУГ

### 2.1. РОЗНИЧНАЯ ТОРГОВЛЯ

Оборот розничной торговли в феврале 2022 года составил 19,3 млрд. рублей или 101,7 % (в сопоставимых ценах) к февралю 2021 года, в январе – феврале 2022 года – 38,2 млрд. рублей или 102,8 % к январю – февралю 2021 года. Прирост оборота в январе – феврале на 81,8 % достигнут за счет изменения розничных цен и на 18,1 % – за счет увеличения физической массы товара.

#### Динамика оборота розничной торговли

	Млн. рублей	В % к	
		соответствующему периоду предыдущего года	предыдущему периоду
<b>2021 г.</b>			
Январь	16333,4	91,2	88,7
Февраль	16874,5	96,6	102,6
<b>Январь-февраль</b>	<b>33207,9</b>	<b>93,9</b>	<b>х</b>
Март	17850,0	99,7	105,1
<b>I квартал</b>	<b>51057,9</b>	<b>95,8</b>	<b>х</b>
Апрель	16995,7	114,7	94,1
Май	17822,2	113,0	103,9
Июнь	17954,9	104,5	100,2
<b>I полугодие</b>	<b>103830,7</b>	<b>102,7</b>	<b>х</b>
Июль	18217,1	99,5	101,0
Август	19413,2	105,1	106,6
Сентябрь	18952,5	106,9	96,9
<b>Январь-сентябрь</b>	<b>160413,5</b>	<b>103,1</b>	<b>х</b>
Октябрь	19295,7	103,6	100,3
Ноябрь	18718,2	102,9	95,7
Декабрь	20621,4	99,1	109,0
<b>Год</b>	<b>219048,9</b>	<b>102,7</b>	<b>х</b>
<b>2022 г.</b>			
Январь	18872,8	103,8	89,7
Февраль	19331,1	101,7	100,7
<b>Январь-февраль</b>	<b>38203,9</b>	<b>102,8</b>	<b>х</b>

В январе – феврале 2022 года оборот розничной торговли на 99,9 % формировался торгующими организациями и индивидуальными предпринимателями, осуществлявшими деятельность вне рынка, доля розничных рынков и ярмарок составила 0,1 %.

## Оборот розничной торговли торговых организаций и продажа товаров на розничных рынках и ярмарках

(миллионов рублей)

	Январь- февраль 2022 г.	В % к январю- февралю 2021 г.	Февраль 2022 г.	В % к	
				январю 2022 г.	февралю 2021 г.
<b>Всего</b>	<b>38203,9</b>	<b>102,8</b>	<b>19331,1</b>	<b>100,7</b>	<b>101,7</b>
в том числе:					
оборот розничной торговли торговых организаций и индивидуальных предпринимателей, осуществлявших деятельность вне рынка	38179,9	102,8	19319,0	100,7	101,7
продажа товаров на розничных рынках и ярмарках	24,1	100,2	12,1	100,0	100,1

В январе – феврале 2022 года 56,5 % оборота розничной торговли обеспечивали индивидуальные предприниматели, реализующие товары вне рынка, 26,3 % – малые предприятия, включая микропредприятия, 16,7 % – крупные организации, 0,4 % – средние предприятия.

### Структура формирования оборота розничной торговли по хозяйствующим субъектам в феврале 2022 года (в процентах к итогу)

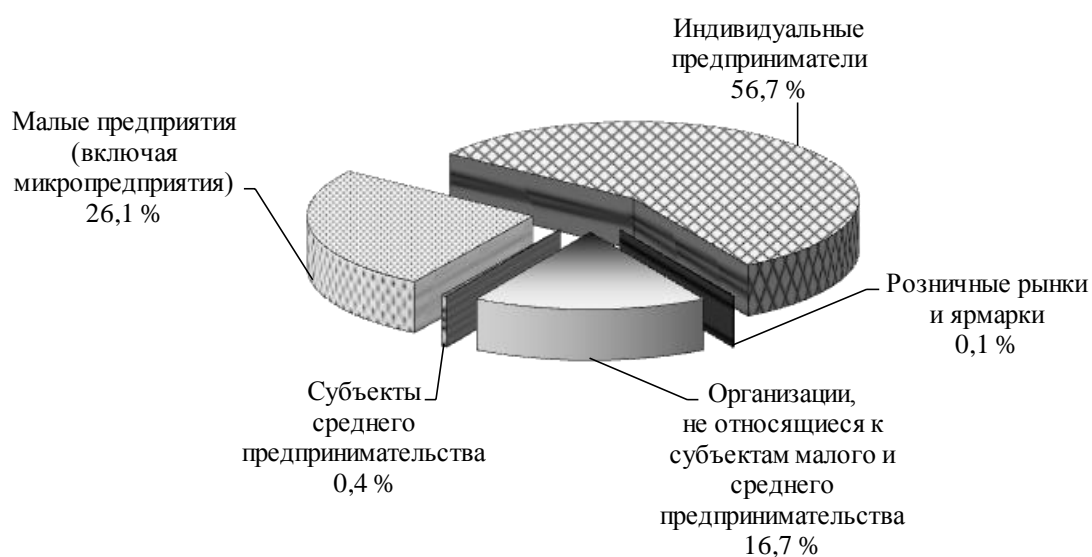

Увеличение оборота розничной торговли отмечалось в январе – феврале 2022 года по сравнению с январем – февралем 2021 года

по малым и микропредприятиям – на 4,0 %, по индивидуальным предпринимателям, реализующим товары вне рынка и ярмарок – на 3,6 % и по крупным предприятиям с основным видом деятельности «розничная торговля» – на 2,4 %.

В структуре оборота розничной торговли удельный вес пищевых продуктов, включая напитки, и табачных изделий в январе – феврале 2022 года составил 52,9 %, непродовольственных товаров – 47,1 % (в январе – феврале 2021 г. – 53,0 % и 47,0 %, соответственно).

**Динамика оборота розничной торговли пищевыми продуктами,  
включая напитки, и табачными изделиями,  
непродовольственными товарами**

	Пищевые продукты, включая напитки, и табачные изделия			Непродовольственные товары		
	млн. рублей	в % к		млн. рублей	в % к	
		соответствующему периоду предыдущего года	предыдущему периоду		соответствующему периоду предыдущего года	предыдущему периоду
<b>2021 г.</b>						
Январь	8512,5	90,1	91,3	7820,9	92,5	86,0
Февраль	9098,0	96,6	105,6	7776,5	96,6	99,4
<b>Январь-февраль</b>	<b>17610,5</b>	<b>93,3</b>	<b>х</b>	<b>15597,4</b>	<b>94,5</b>	<b>х</b>
Март	10145,2	104,4	111,0	7704,8	94,3	98,2
<b>I квартал</b>	<b>27755,7</b>	<b>97,1</b>	<b>х</b>	<b>23302,2</b>	<b>94,4</b>	<b>х</b>
Апрель	9466,9	109,3	91,8	7528,8	122,1	97,1
Май	9868,1	110,0	103,0	7954,1	117,0	105,1
Июнь	10110,9	109,1	102,0	7844,0	99,2	98,0
<b>I полугодие</b>	<b>57201,5</b>	<b>103,1</b>	<b>х</b>	<b>46629,2</b>	<b>102,3</b>	<b>х</b>
Июль	9973,5	102,1	98,4	8243,6	96,5	104,3
Август	10218,6	106,7	103,1	9194,6	103,3	110,8
Сентябрь	10039,1	105,4	97,6	8913,4	108,5	96,1
<b>Январь-сентябрь</b>	<b>87432,7</b>	<b>103,6</b>	<b>х</b>	<b>72980,8</b>	<b>102,5</b>	<b>х</b>
Октябрь	10159,7	102,2	99,6	9136,0	105,3	101,1
Ноябрь	9921,1	100,4	96,1	8797,1	105,8	95,2
Декабрь	10676,8	100,1	106,3	9944,7	98,0	112,1
<b>Год</b>	<b>118190,3</b>	<b>102,9</b>	<b>х</b>	<b>100858,6</b>	<b>102,5</b>	<b>х</b>
<b>2022 г.</b>						
Январь	9878,6	103,1	90,7	8994,2	104,5	88,7
Февраль	10318,8	100,0	102,4	9012,3	103,9	98,8
<b>Январь-февраль</b>	<b>20197,4</b>	<b>101,5</b>	<b>х</b>	<b>18006,5</b>	<b>104,2</b>	<b>х</b>

## Товарные запасы в организациях розничной торговли

(на конец месяца)

	<i>Товарные запасы, млн. рублей</i>	<i>Уровень запасов, в днях торговли</i>
<b>2021 г.</b>		
Январь	5956,6	45
Февраль	6090,7	43
Март	6293,4	46
Апрель	7273,0	55
Май	7250,8	51
Июнь	7277,9	49
Июль	7175,1	48
Август	7196,3	42
Сентябрь	7264,4	45
Октябрь	7493,9	47
Ноябрь	8127,7	57
Декабрь	7724,1	44
<b>2022 г.</b>		
Январь	8419,0	56
Февраль	8462,8	50

**Изменение продажи и запасов основных продуктов питания и непродовольственных товаров в организациях розничной торговли всех видов деятельности, не относящихся к субъектам малого предпринимательства**

(в сопоставимых ценах)

	<i>Продано в феврале 2022 г. в % к январю 2022 г.</i>	<i>Запасы на 1 марта 2022 г. в % к запасам на 1 февраля 2022 г.</i>	<i>Обеспеченность запасами, в днях торговли</i>	
			<i>на 1 марта 2022 г.</i>	<i>на 1 февраля 2022 г.</i>
Услуги по розничной торговле мясом и мясными продуктами	109,7	111,0	22	22
из них:				
мясо животных	110,4	92,7	10	11
услуги по розничной торговле продуктами из мяса и мяса птицы	108,7	85,4	12	15
мясо домашней птицы	104,8	107,2	21	21
услуги по розничной торговле консервами из мяса и мяса птицы	130,1	144,7	135	132

Продолжение

	Продано в феврале 2022 г. в % к январю 2022 г.	Запасы на 1 марта 2022 г. в % к запасам на 1 февраля 2022 г.	Обеспеченность запасами, в днях торговли	
			на 1 марта 2022 г.	на 1 февраля 2022 г.
Услуги по розничной торговле рыбой, ракообразными и моллюсками	111,5	135,4	42	35
из них услуги по розничной торговле консервами из рыбы и морепродуктов	125,8	136,3	61	56
Услуги по розничной торговле растительными маслами	111,7	96,0	31	35
Услуги по розничной торговле животными маслами и жирами	91,0	101,7	12	10
Маргариновая продукция	121,3	63,2	17	32
Услуги по розничной торговле молочными продуктами	105,2	130,1	25	21
из них				
сыры жирные	103,6	165,1	27	17
молоко питьевое	106,6	170,4	18	11
молочные напитки	101,4	115,7	11	10
консервы молочные сухие, сублимированные	117,7	107,4	63	69
Услуги по розничной торговле яйцами	95,2	87,9	11	12
Услуги по розничной торговле сахаром	109,6	81,0	14	18
Услуги по розничной торговле кондитерскими изделиями	113,9	110,4	33	34
Услуги по розничной торговле чаем, кофе, какао	111,1	98,9	64	71
Услуги по розничной торговле солью	104,0	90,4	43	48
Мука	109,0	94,2	18	19
Макаронные изделия	100,7	101,0	25	25
Услуги по розничной торговле крупами	106,3	134,2	36	28

Продолжение

	Продано в феврале 2022 г. в % к январю 2022 г.	Запасы на 1 марта 2022 г. в % к запасам на 1 февраля 2022 г.	Обеспеченность запасами, в днях торговли	
			на 1 марта 2022 г.	на 1 февраля 2022 г.
Услуги по розничной торговле хлебом и хлебобулочными изделиями	92,7	128,2	5	3
Свежий картофель	88,4	82,3	8	10
Свежие овощи	100,6	96,2	19	20
Свежие фрукты	109,3	122,5	7	7
Услуги по розничной торговле безалкогольными напитками	98,4	98,6	25	25
Услуги по розничной торговле табачными изделиями	91,7	99,4	29	26
Услуги по розничной торговле туалетным и хозяйственным мылом	97,4	95,6	100	101
Услуги по розничной торговле косметическими и парфюмерными товарами, кроме мыла	92,5	102,0	126	114
Ткани	... <sup>1)</sup>	... <sup>1)</sup>	... <sup>1)</sup>	... <sup>1)</sup>
Услуги по розничной торговле мужской, женской и детской одеждой	92,1	100,6	123	113
Услуги по розничной торговле нательным бельем	95,0	105,2	118	106
Услуги по розничной торговле обувью	140,7	93,3	222	336
Услуги по розничной торговле изделиями из меха	... <sup>1)</sup>	... <sup>1)</sup>	... <sup>1)</sup>	... <sup>1)</sup>
Услуги по розничной торговле чулочно-носочными изделиями	109,9	108,5	102	103
Холодильники и морозильники	99,4	94,6	91	96
Стиральные машины	87,0	93,2	56	52

Продолжение

	Продано в феврале 2022 г. в % к январю 2022 г.	Запасы на 1 марта 2022 г. в % к запасам на 1 февраля 2022 г.	Обеспеченность запасами, в днях торговли	
			на 1 марта 2022 г.	на 1 февраля 2022 г.
Услуги по розничной торговле спортивным оборудованием и спортивными товарами	82,0	99,3	168	139
Аудиоаппаратура	82,2	90,4	81	73
Телевизоры	83,1	89,0	100	93
Услуги по розничной торговле компьютерами	100,2	98,9	43	43
Фотоаппаратура и фототовары	79,5	86,7	138	126
Услуги по розничной торговле периферийным и устройствами	84,3	94,8	83	74
Мобильные телефоны	96,1	101,3	46	44
Часы	107,2	106,5	84	85
Услуги по розничной торговле велосипедами	... <sup>1)</sup>	... <sup>1)</sup>	... <sup>1)</sup>	... <sup>1)</sup>
Услуги по розничной торговле мебелью	83,1	108,1	65	50
Услуги по розничной торговле играми и игрушками	102,5	108,6	168	159
Услуги по розничной торговле книгами	131,1	107,3	215	250
Услуги по розничной торговле газетами и журналами	173,1	-	117	-
Услуги по розничной торговле писчебумажными и канцелярскими товарами	92,4	101,5	230	210
Строительные материалы	в 2,1 р.	189,9	173	188
Услуги по розничной торговле лекарственным и средствами	88,6	110,1	58	46
Услуги по розничной торговле изделиями, применяемыми в медицинских целях, ортопедическими изделиями	85,8	106,0	158	153

Продолжение

	Продано в феврале 2022 г. в % к январю 2022 г.	Запасы на 1 февраля 2022 г. в % к запасам на 1 января 2022 г.	Обеспеченность запасами, в днях торговли	
			на 1 марта 2022 г.	на 1 февраля 2022 г.
Ювелирные изделия	97,0	98,5	325	400
Бензины автомобильные	87,7	56,2	12	19
Дизельное топливо	102,2	106,7	16	16
Автомобильные детали, узлы и принадлежности	132,5	128,0	140	145
Лампы осветительные	81,6	98,5	54	44

<sup>1)</sup> Данные не публикуются в целях обеспечения конфиденциальности первичных статистических данных, полученных от организаций, в соответствии с Федеральным законом от 29.11.2007 № 282-ФЗ (ст.4,п.5; ст.9,п.1).

Розничные торговые сети организаций, не относящихся к субъектам малого предпринимательства, в январе – феврале 2022 года формировали 10,3 % оборота розничной торговли. Их оборот равнялся 3,9 млрд. рублей, что на 7,6 % (в сопоставимых ценах) больше по сравнению с январем – февралем 2021 года.

## 2.2. РЕСТОРАНЫ, КАФЕ И БАРЫ

Оборот общественного питания в январе – феврале 2022 года составил 1,9 млрд. рублей или 100,3 % (в сопоставимых ценах) к январю – февралю 2021 года.

Рост оборота общественного питания в январе 2022 года отмечался по индивидуальным предпринимателям, занятым в общественном питании – 106,0 %.

### Динамика оборота общественного питания

	Млн. рублей	В % к	
		соответствующему периоду предыдущего года	предыдущему периоду
<b>2021 г.</b>			
Январь	797,1	82,8	89,9
Февраль	827,9	87,9	103,3
<b>Январь-февраль</b>	<b>1625,0</b>	<b>85,3</b>	<b>х</b>
Март	863,3	86,7	104,0
<b>I квартал</b>	<b>2488,3</b>	<b>85,8</b>	<b>х</b>
Апрель	1098,8	139,8	125,6
Май	1049,9	125,2	93,6
Июнь	972,9	125,0	91,5
<b>I полугодие</b>	<b>5609,9</b>	<b>105,6</b>	<b>х</b>



Продолжение

	Млн. рублей	В % к	
		соответствующему периоду предыдущего года	предыдущему периоду
Июль	906,7	111,3	93,2
Август	924,8	111,7	99,5
Сентябрь	1018,5	110,7	107,9
<b>Январь-сентябрь</b>	<b>8459,9</b>	<b>107,4</b>	<b>х</b>
Октябрь	1039,4	117,6	101,7
Ноябрь	996,7	114,2	95,3
Декабрь	1004,3	99,7	99,3
<b>Год</b>	<b>11500,3</b>	<b>108,1</b>	<b>х</b>
<b>2022 г.</b>			
Январь	923,1	99,9	89,8
Февраль	965,6	100,8	104,3
<b>Январь-февраль</b>	<b>1888,8</b>	<b>100,3</b>	<b>х</b>

**Структура формирования оборота общественного питания  
по хозяйствующим субъектам в феврале 2022 года**  
(в процентах к итогу)

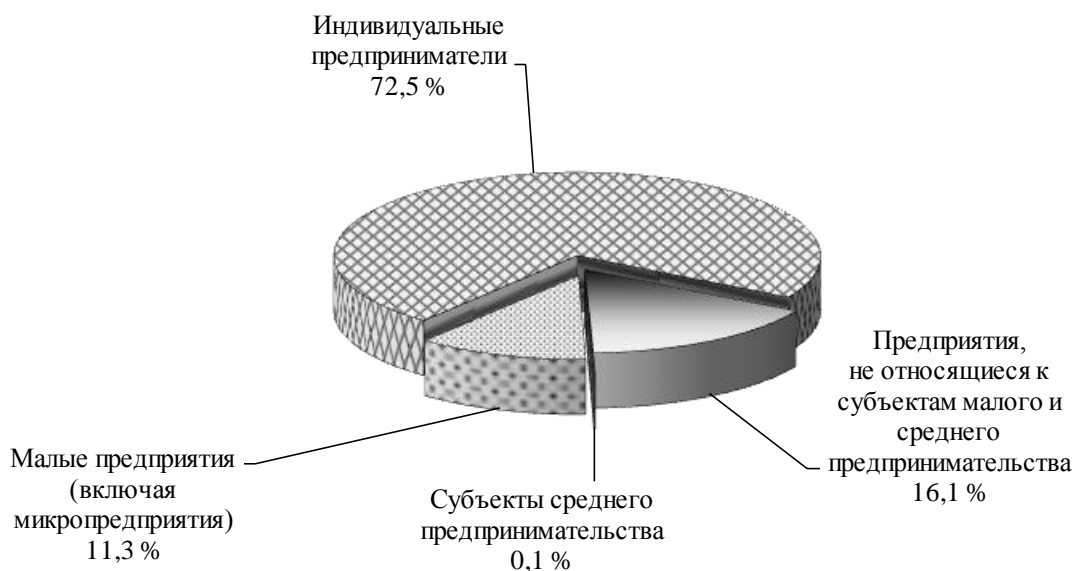

### 2.3. РЫНОК ПЛАТНЫХ УСЛУГ НАСЕЛЕНИЮ

В феврале 2022 года, по оперативным данным, населению Республики Бурятия было оказано платных услуг на 4,2 млрд. рублей или 100,2 % (в сопоставимых ценах) к февралю предыдущего года, в январе – феврале 2022 года – 8,3 млрд. рублей или 103,1 % к январю – февралю 2021 года.

#### Динамика объема платных услуг населению

	Млн. рублей	В % к	
		соответствующему периоду предыдущего года <sup>1)</sup>	предыдущему периоду
<b>2021 г.</b>			
Январь	3585,1	97,6	84,0
Февраль	3942,1	104,4	110,5
<b>Январь-февраль</b>	<b>7527,2</b>	<b>101,2</b>	<b>х</b>
Март	4334,2	110,1	110,1
<b>I квартал</b>	<b>11861,4</b>	<b>104,5</b>	<b>х</b>
Апрель	3957,3	155,0	90,9
Май	4048,2	149,7	102,1
Июнь	4129,7	114,9	99,2
<b>I полугодие</b>	<b>23996,5</b>	<b>118,4</b>	<b>х</b>
Июль	3984,1	103,5	96,0
Август	4376,6	99,9	107,0
Сентябрь	4414,2	101,4	102,6
<b>Январь-сентябрь</b>	<b>36771,4</b>	<b>112,0</b>	<b>х</b>
Октябрь	4240,2	101,4	96,7
Ноябрь	4297,4	104,6	101,1
Декабрь	4681,8 <sup>2)</sup>	101,9	108,3
<b>Год</b>	<b>49990,8<sup>2)</sup></b>	<b>109,4</b>	<b>х</b>
<b>2022 г.</b>			
Январь	4076,2	106,3	87,1
Февраль	4195,8	100,2	103,3
<b>Январь-февраль</b>	<b>8272,0</b>	<b>103,1</b>	<b>х</b>

<sup>1)</sup> Динамика уточнена в связи с корректировкой данных об объеме платных услуг населению в 2020 году.

<sup>2)</sup> Данные изменены в связи с уточнением респондентами ранее предоставленных оперативных данных.

В структуре объема платных услуг населению в январе – феврале 2022 года преобладали коммунальные услуги, бытовые и телекоммуникационные услуги. На их долю приходилось 62,1 % общего объема платных услуг.

## Объем платных услуг населению по видам

(миллионов рублей)

	Февраль 2022 г.	В % к			Январь- февраль 2022 г.	В % к	
		февралю 2021 г.	январю 2022 г.	итогу		январю- февралю 2021 г.	итогу
<b>Платные услуги</b>	<b>4195,8</b>	<b>100,2</b>	<b>103,3</b>	<b>100</b>	<b>8272,0</b>	<b>103,1</b>	<b>100</b>
в том числе:							
бытовые услуги	819,6	113,0	101,8	19,5	1620,6	110,5	19,6
транспортные услуги	465,2	87,0	104,1	11,1	924,7	90,6	11,2
услуги почтовой связи и курьерские услуги	14,6	103,3	89,9	0,3	30,9	112,4	0,4
услуги телекоммуникационные	673,2	101,8	101,9	16,0	1343,6	97,4	16,2
жилищные услуги	190,5	91,5	100,1	4,5	380,7	93,1	4,6
коммунальные услуги	1123,4	107,3	106,7	26,8	2176,4	111,9	26,3
услуги учреждений культуры	48,3	100,3	73,7	1,2	113,7	132,4	1,4
услуги туристических агентств, туроператоров и прочие услуги по бронированию и сопутствующие им услуги	75,9	117,8	93,6	1,8	158,3	120,5	1,9
услуги гостиниц и аналогичные услуги по предоставлению временного жилья	81,9	87,1	95,7	2,0	163,5	146,0	2,0
услуги физической культуры и спорта	27,4	107,0	75,7	0,7	63,2	119,6	0,8
медицинские услуги	192,5	81,4	115,6	4,6	358,9	84,4	4,3
услуги специализированных коллективных средств	36,8	94,8	86,6	0,9	79,2	96,7	1,0
из них услуги санаторно-курортных организаций	24,1	108,5	86,4	0,6	52,0	110,5	0,6
ветеринарные услуги	10,8	134,1	107,7	0,3	20,8	138,3	0,3
услуги юридические	71,9	125,4	89,5	1,7	152,1	132,7	1,8
услуги системы образования	259,5	83,6	112,9	6,2	488,7	85,8	5,9
услуги, предоставляемые гражданам пожилого возраста и инвалидам	29,6	79,7	126,9	0,7	52,6	78,9	0,6

Продолжение

	Февраль 2022 г.	В % к			Январь- февраль 2022 г.	В % к	
		февралю 2021 г.	январю 2022 г.	итогу		январю- февралю 2021 г.	итогу
прочие платные услуги	74,6	97,2	106,9	1,8	144,1	111,1	1,7
из них электронные услуги и сервисы в области информационно- коммуникационных технологий <sup>1)</sup>	1,8	-	107,0 <sup>2)</sup>	0,0	3,7	-	0,0

<sup>1)</sup> Включают платные подписки на онлайн-кинотеатры и игровые сервисы, пользование услугами облачных хранилищ данных.

<sup>2)</sup> Статистическое наблюдение осуществляется с января 2022 года.

В структуре объема бытовых услуг в январе – феврале 2022 года преобладали услуги по ремонту и строительству жилья и других построек, услуги по техническому обслуживанию и ремонту транспортных средств, машин и оборудования, ритуальные услуги, занимая 29,9 %, 24,6 %, 17,5 %, соответственно.

### Объем бытовых услуг населению по видам

(миллионов рублей)

	Февраль 2022 г.	В % к			Январь- февраль 2022 г.	В % к	
		февралю 2021 г.	январю 2022 г.	итогу		январю- февралю 2021 г.	итогу
<b>Бытовые услуги</b>	<b>819,6</b>	<b>113,0</b>	<b>101,8</b>	<b>100</b>	<b>1620,6</b>	<b>110,5</b>	<b>100</b>
в том числе:							
ремонт, окраска и пошив обуви	5,7	110,6	100,0	0,7	11,2	103,4	0,7
ремонт и пошив швейных, меховых и кожаных изделий, головных уборов и изделий текстильной галантереи, ремонт, пошив и вязание трикотажных изделий	16,6	96,2	98,1	2,0	33,5	91,7	2,1
ремонт и техническое обслуживание бытовой радиоэлектронной аппаратуры, бытовых машин и приборов	23,8	117,6	99,2	2,9	47,8	113,1	2,9
техническое обслуживание и ремонт транспортных средств, машин и оборудования, ремонт и изготовление металлоизделий	199,0	124,0	99,8	24,3	398,4	124,1	24,6
изготовление и ремонт мебели	26,1	89,4	107,0	3,2	50,4	86,2	3,1

Продолжение

	Февраль 2022 г.	В % к			Январь- февраль 2022 г.	В % к	
		февралю 2021 г.	январю 2022 г.	итогу		январю- февралю 2021 г.	итогу
химическая чистка и крашение, услуги прачечных	4,3	85,4	98,6	0,5	8,7	101,9	0,5
ремонт и строительство жилья и других построек	244,3	101,8	100,3	29,8	484,5	101,6	29,9
услуги фотоателье	21,2	114,7	101,5	2,6	42,1	113,9	2,6
услуги саун, бань и душевых	15,2	99,5	99,7	1,9	30,4	99,7	1,9
парикмахерские и косметические услуги	109,3	106,7	101,0	13,3	217,3	106,2	13,4
услуги по аренде, лизингу и прокату	0,9	103,4	99,6	0,1	1,8	117,1	0,1
ритуальные услуги	147,5	132,0	108,5	18,0	283,2	119,3	17,5
прочие виды бытовых услуг	5,7	в 6,2 р.	100,0	0,7	11,4	в 2,4 р.	0,7

### Обследование деловой активности в сфере услуг

По результатам выборочного обследования деловой активности в сфере услуг в I квартале 2022 года баланс оценок изменения экономической ситуации имел отрицательное значение и составил (- 28 %).

Из общего числа обследованных организаций 39 % составили предприятия, не относящиеся к субъектам малого и среднего предпринимательства, 61 % – малые предприятия (без микропредприятий).

Индикатор делового климата в сфере услуг – индекс предпринимательской уверенности в I квартале 2022 года принял отрицательное значение (- 2 %).

### Динамика индекса предпринимательской уверенности

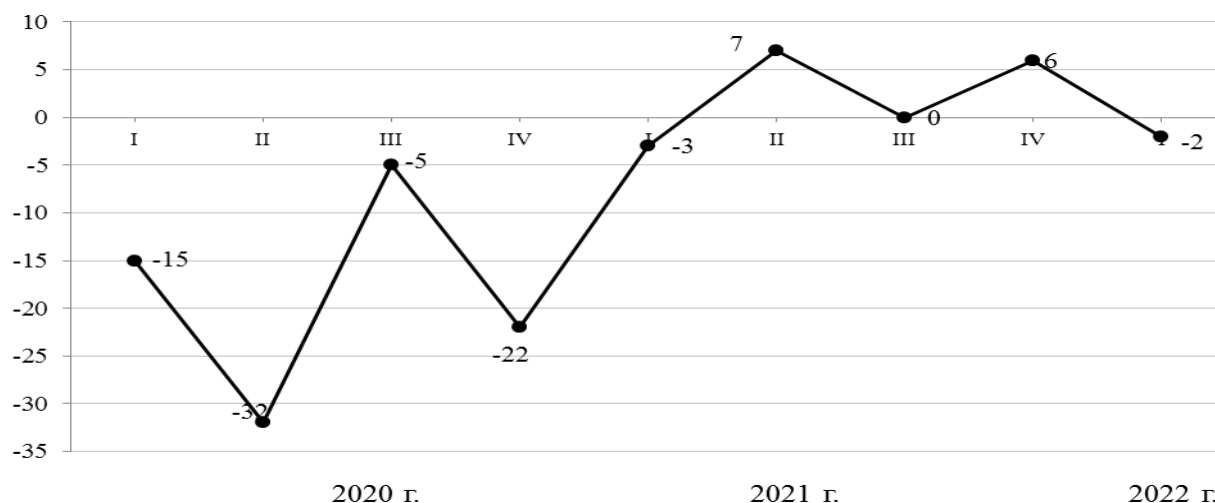

### Индекс предпринимательской уверенности и его компоненты в организациях сферы услуг

	2021 г.				2022 г.
	I кв.	II кв.	III кв.	IV кв.	I кв.
Индекс предпринимательской уверенности, в %	-3	7	0	6	-2
Балансы оценок (компонента индекса предпринимательской уверенности в сфере услуг), в процентных пунктах:					
экономическая ситуация (фактические изменения)	-10	-10	-22	0	-6
спрос на услуги	-20	5	-11	6	-22
прогноз спроса на услуги	20	25	33	11	22

### Прогнозные оценки основных показателей деятельности организаций сферы услуг

	прогноз			
	увеличение	без изменений	уменьшение	баланс
Спрос на услуги	28	67	6	22
Объем оказанных услуг (в стоимостном выражении)	33	56	11	22
Цены (тарифы) на услуги	6	94	-	6
Инвестиции	20	80	-	20
Прибыль	33	50	17	16
Собственная конкурентная позиция	11	89	-	11
Средняя численность работников	11	83	5	6

В I квартале 2022 года факторами, ограничивающими деятельность организаций сферы услуг, являлись: неопределенность экономической ситуации, что отметили 77 % опрошенных руководителей организаций сферы услуг, недостаточный спрос на данный вид услуг, недостаток финансовых средств, высокий уровень налогообложения (50 %), высокая арендная плата (28 %), недостаток квалифицированного персонала (22 %), недобросовестная конкуренция (17 %), высокий процент коммерческого кредита (16 %).

## 2.4. ОПТОВАЯ ТОРГОВЛЯ

Оборот оптовой торговли в феврале 2022 года составил 8,9 млрд. рублей или 109,4 % (в сопоставимых ценах) к февралю 2021 года, в январе – феврале 2022 года – 17,7 млрд. рублей или 108,2 % к январю – февралю 2021 года.

Оборот оптовой торговли в январе – феврале 2022 года на 79,8 % формировался организациями и индивидуальными предпринимателями с основным видом экономической деятельности «Торговля оптовая, кроме оптовой торговли автотранспортными средствами и мотоциклами», оборот которых составил 14,1 млрд. рублей (105,6 % к январю – февралю 2021 года).

### Динамика оборота оптовой торговли

	Оборот оптовой торговли			в том числе оборот оптовой торговли организаций оптовой торговли, в % к	
	млн. рублей	в % к		соответствующему периоду предыдущего года	предыдущему периоду
		соответствующему периоду предыдущего года	предыдущему периоду		
<b>2021 г.</b>					
Январь	7356,3	118,0	82,6	120,0	84,2
Февраль	7253,5	119,3	98,3	119,6	94,8
<b>Январь-февраль</b>	<b>14609,8</b>	<b>118,6</b>	<b>х</b>	<b>119,8</b>	<b>х</b>
Март	8705,2	111,9	116,5	112,5	117,9
<b>I квартал <sup>1)</sup></b>	<b>23315,0</b>	<b>116,2</b>	<b>х</b>	<b>117,2</b>	<b>х</b>
Апрель	9449,7	113,8	107,5	108,8	106,7
Май	9452,3	115,1	99,7	113,3	99,4
Июнь	10361,9	116,0	108,5	114,4	109,3
<b>1 полугодие <sup>1)</sup></b>	<b>52578,9</b>	<b>115,5</b>	<b>х</b>	<b>114,4</b>	<b>х</b>
Июль	10026,5	105,9	96,0	105,2	96,0
Август	9993,1	118,4	99,2	118,7	100,4
Сентябрь	10945,7	123,4	109,1	116,4	103,2
<b>Январь-сентябрь <sup>1)</sup></b>	<b>83544,3</b>	<b>115,6</b>	<b>х</b>	<b>113,9</b>	<b>х</b>
Октябрь	10978,0	116,3	100,2	115,6	105,6
Ноябрь	11077,3	125,7	99,8	124,4	99,9
Декабрь	11634,2	119,1	103,9	119,4	104,2
<b>Год</b>	<b>117233,9</b>	<b>116,8</b>	<b>х</b>	<b>115,5</b>	<b>х</b>
<b>2022 г.</b>					
Январь	8790,7	107,0	74,2	102,6	72,3
Февраль	8934,7	109,4	100,6	108,9	100,6
<b>Январь-февраль</b>	<b>17725,4</b>	<b>108,2</b>	<b>х</b>	<b>105,6</b>	<b>х</b>

<sup>1)</sup> Оборот оптовой торговли уточнен по итогам квартальных форм № ПМ и № П-5(м) в соответствии с Порядком формирования показателей об обороте оптовой торговли, продаже и запасах отдельных товаров в организациях оптовой торговли, утвержденным Росстатом № 11-11-3/6059-ГО от 25.12.2020.

### Структура оборота оптовой торговли в феврале 2022 года (в процентах к итогу)

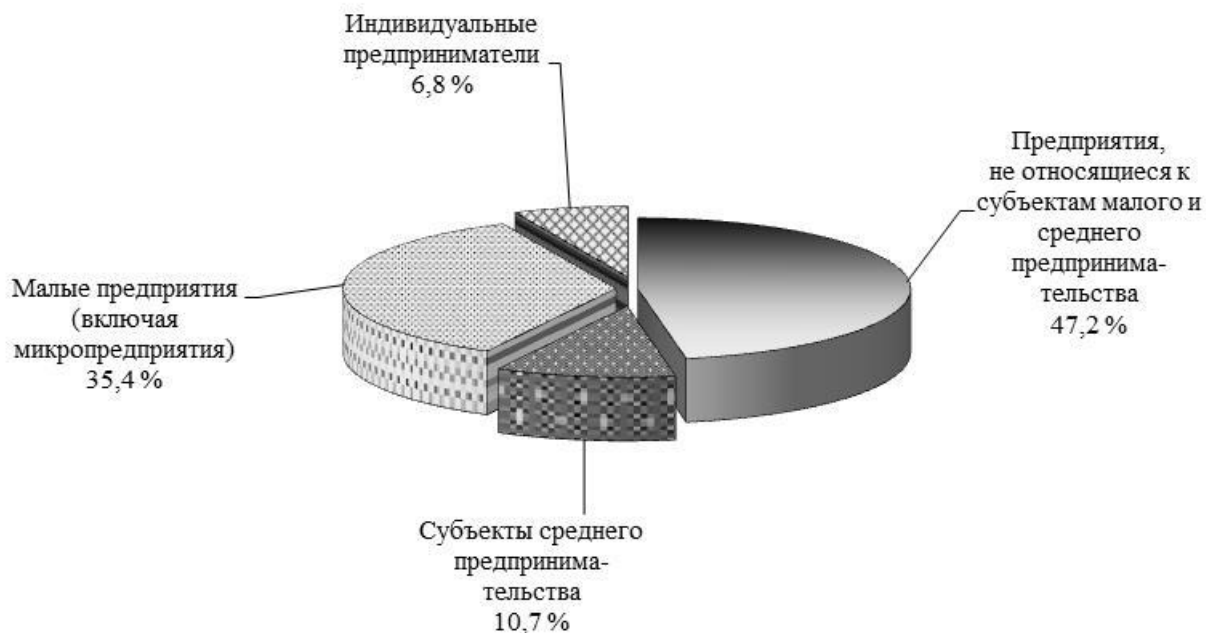

### Структура оборота оптовой торговли организаций оптовой торговли по видам экономической деятельности в феврале 2022 года (по предприятиям оптовой торговли, не относящимся к субъектам малого предпринимательства, в процентах к итогу)

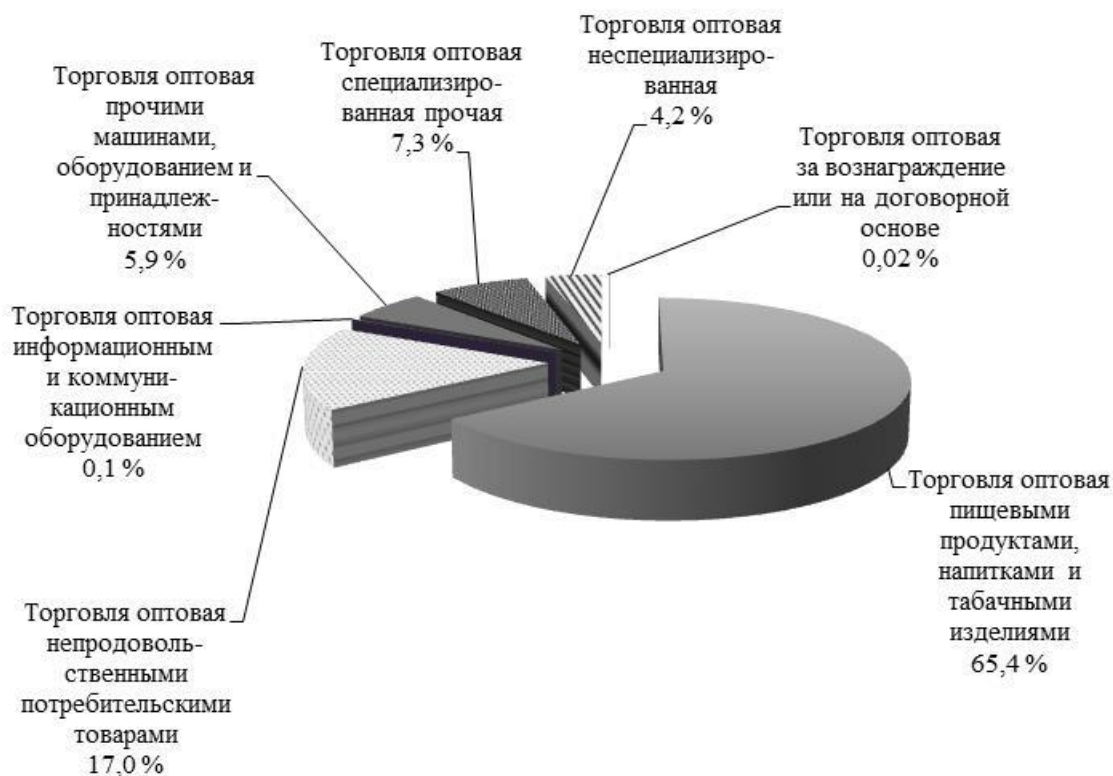



## 2.5. ЗАПАСЫ ТОПЛИВА

По состоянию на 1 марта 2022 года на предприятиях (за исключением микропредприятий), являвшихся потребителями топлива, а также осуществлявших реализацию топлива населению и объектам социальной сферы Республики Бурятия, запасы угля составили 360,1 тыс. тонн или 63,4 % к соответствующему периоду 2021 года, мазута топочного – 11,0 тыс. тонн или 73,0 % к соответствующему периоду 2021 года.

## Запасы угля и мазута топочного

(тысяч тонн)

	Уголь			Мазут топочный		
	на 1 марта 2022 г.	в % к		на 1 марта 2022 г.	в % к	
		1 марта 2021 г.	1 февраля 2022 г.		1 марта 2021 г.	1 февраля 2022 г.
<b>Всего</b>	<b>360,1</b>	<b>63,4</b>	<b>84,0</b>	<b>11,0</b>	<b>73,0</b>	<b>79,4</b>
в том числе:						
добыча полезных ископаемых	1,6	103,2	102,2	-	-	-
обрабатывающие производства	63,3	101,0	88,8	... <sup>1)</sup>	... <sup>1)</sup>	... <sup>1)</sup>
обеспечение электрической энергией, газом и паром; кондиционирование воздуха	268,9	56,7	83,4	... <sup>1)</sup>	... <sup>1)</sup>	... <sup>1)</sup>
транспортировка и хранение	... <sup>1)</sup>	... <sup>1)</sup>	... <sup>1)</sup>	... <sup>1)</sup>	... <sup>1)</sup>	... <sup>1)</sup>
деятельность гостиниц и предприятий общественного питания	... <sup>1)</sup>	... <sup>1)</sup>	... <sup>1)</sup>	-	-	-
прочие потребители	23,8	85,3	75,7	... <sup>1)</sup>	... <sup>1)</sup>	... <sup>1)</sup>
Из общих запасов топлива:						
жилищно-коммунальное хозяйство	0,8	28,0	190,3	-	-	-
котельные	93,0	86,7	75,1	... <sup>1)</sup>	... <sup>1)</sup>	... <sup>1)</sup>

<sup>1)</sup> Данные не публикуются в целях обеспечения конфиденциальности первичных статистических данных полученных от респондентов, в соответствии с Федеральным законом от 29.11.2007 № 282-ФЗ (ст. 4, п. 5; ст. 9, п. 1).

Фактический расход угля, использованного в качестве топлива в производственной, эксплуатационной, строительной деятельности, на транспортные нужды и прочие виды деятельности за февраль 2022 года составил 497,1 тыс. тонн, топочного мазута – 6,6 тыс. тонн.

**Структура запасов угля и мазута топочного у потребителей  
на 1 марта 2022 года  
(в процентах к итогу)**

**Уголь**

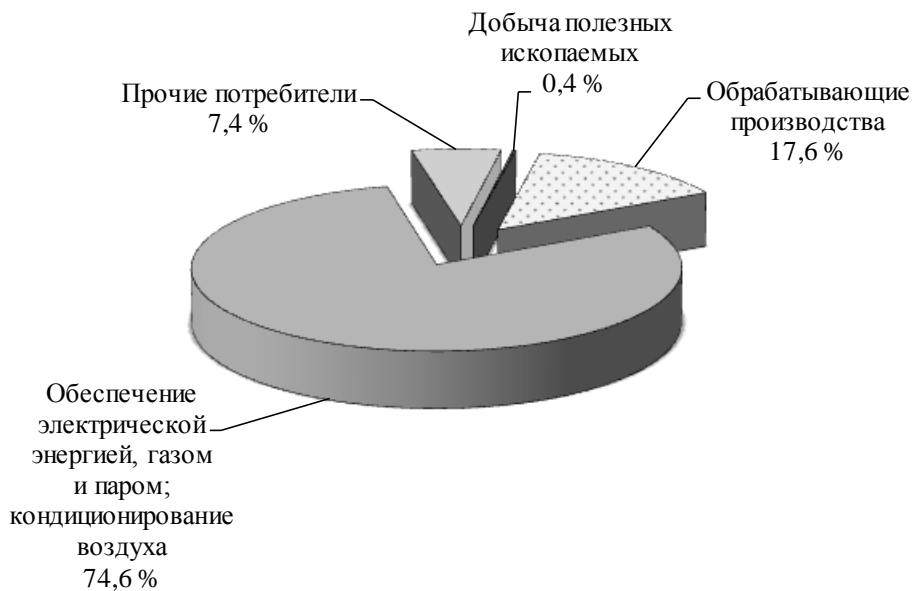

**Мазут топочный**

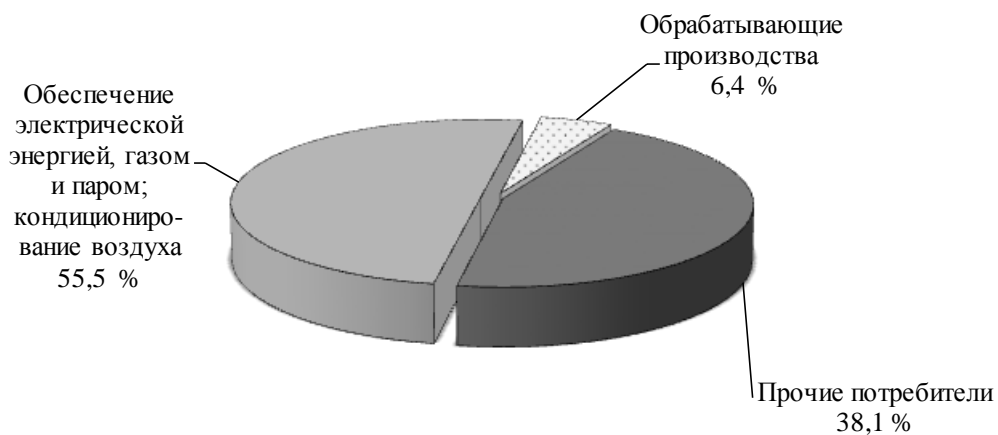

### 3. ИНВЕСТИЦИИ

#### ФИНАНСОВЫЕ ВЛОЖЕНИЯ ОРГАНИЗАЦИЙ

Общий объем финансовых вложений организаций (без субъектов малого предпринимательства, бюджетных учреждений, банков, страховых организаций и негосударственных пенсионных фондов) в январе – декабре 2021 года составил 192517,7 млн. рублей, из которых на краткосрочные вложения приходится 92,4 %.

#### Структура финансовых вложений организаций в январе – декабре 2021 года

	Всего		в том числе			
	млн. рублей	в % к итогу	долгосрочные		краткосрочные	
			млн. рублей	в % к итогу	млн. рублей	в % к итогу
<b>Поступило финансовых вложений</b>	<b>192517,7</b>	<b>100</b>	<b>14555,4</b>	<b>100</b>	<b>177962,3</b>	<b>100</b>
в том числе:						
в паи и акции и другие формы участия в капитале	8818,1	4,6	8816,5	60,6	... <sup>1)</sup>	... <sup>1)</sup>
в долговые ценные бумаги и депозитные сертификаты	... <sup>1)</sup>	... <sup>1)</sup>	-	-	... <sup>1)</sup>	... <sup>1)</sup>
предоставленные займы	121795,9	63,3	5733,1	39,4	116062,9	65,2
банковские вклады	55690,3	28,9	-	-	55690,3	31,3
прочие долгосрочные финансовые вложения	6124,8	3,2	... <sup>1)</sup>	... <sup>1)</sup>	6119,1	3,4
<b>Накоплено финансовых вложений</b>	<b>55857,7</b>	<b>100</b>	<b>27422,5</b>	<b>100</b>	<b>28435,2</b>	<b>100</b>
в том числе:						
в паи и акции и другие формы участия в капитале	22357,2	40,0	22280,0	81,2	77,2	0,3
в долговые ценные бумаги и депозитные сертификаты	-	-	-	-	-	-
предоставленные займы	28230,6	50,5	5097,9	18,6	23132,7	81,3
банковские вклады	4989,1	8,9	-	-	4989,1	17,5
прочие долгосрочные финансовые вложения	280,9	0,6	44,6	0,2	236,3	0,9

<sup>1)</sup> Данные не публикуются в целях обеспечения конфиденциальности первичных статистических данных, полученных от организаций, в соответствии с Федеральным законом от 29.11.2007 № 282-ФЗ «Об официальном статистическом учете и системе государственной статистики в Российской Федерации» (ст.4, п.5; ст.9, п.1).

**Движение финансовых вложений организаций  
в январе – декабре 2021 года**

(миллионов рублей)

	<i>Накоплено на начало января 2021 г.</i>	<i>Поступило</i>	<i>Изменения активов</i>	<i>Погашено</i>	<i>Накоплено на конец декабря 2021 г.</i>
<b>Всего</b>	<b>29803,1</b>	<b>192517,7</b>	... <sup>1)</sup>	<b>166261,2</b>	<b>55857,7</b>
в том числе:					
Сельское хозяйство, лесное хозяйство, охота, рыболовство и рыбоводство	324,3	... <sup>1)</sup>	-	... <sup>1)</sup>	193,4
из них сельское хозяйство	-	-	-	-	-
Добыча полезных ископаемых	8643,8	90574,1	... <sup>1)</sup>	73042,4	26186,7
в том числе:					
добыча угля	... <sup>1)</sup>	... <sup>1)</sup>	... <sup>1)</sup>	... <sup>1)</sup>	... <sup>1)</sup>
добыча металлических руд	4528,4	52859,8	-	38360,6	19027,6
добыча прочих полезных ископаемых	80,1	786,5	-	779,9	86,7
Обрабатывающие производства	4333,4	45307,4	... <sup>1)</sup>	45368,6	4258,8
в том числе:					
производство пищевых продуктов	109,4	... <sup>1)</sup>	-	2015,6	107,5
обработка древесины и производство изделий из дерева и пробки, кроме мебели, производство изделий из соломки и материалов для плетения	... <sup>1)</sup>	... <sup>1)</sup>	-	... <sup>1)</sup>	... <sup>1)</sup>
производство бумаги и бумажных изделий	... <sup>1)</sup>	... <sup>1)</sup>	... <sup>1)</sup>	-	... <sup>1)</sup>
деятельность полиграфическая и копирование носителей информации	... <sup>1)</sup>	-	-	-	... <sup>1)</sup>
производство прочей неметаллической минеральной продукции	... <sup>1)</sup>	... <sup>1)</sup>	-	... <sup>1)</sup>	... <sup>1)</sup>
производство компьютеров, электронных и оптических изделий	... <sup>1)</sup>	-	-	-	... <sup>1)</sup>
производство прочих транспортных средств и оборудования	2805,6	... <sup>1)</sup>	-	... <sup>1)</sup>	1574,3
Обеспечение электрической энергией, газом и паром; кондиционирование воздуха	188,0	-	-	... <sup>1)</sup>	... <sup>1)</sup>
Водоснабжение; водоотведение, организация сбора и утилизации отходов, деятельность по ликвидации загрязнений	... <sup>1)</sup>	111,1	-	168,1	... <sup>1)</sup>
Строительство	418,9	... <sup>1)</sup>	-	... <sup>1)</sup>	574,9
Торговля оптовая и розничная ремонт автотранспортных средств, мотоциклов	1611,1	13168,2	-	12997,2	1782,1

Продолжение

	Накоплено на начало января 2021 г.	Поступило	Изменения активов	Погашено	Накоплено на конец декабря 2021 г.
Транспортировка и хранение	... <sup>1)</sup>	... <sup>1)</sup>	-	... <sup>1)</sup>	... <sup>1)</sup>
Деятельность гостиниц и предприятий общественного питания	... <sup>1)</sup>	-	-	... <sup>1)</sup>	-
Деятельность в области информации и связи	... <sup>1)</sup>	-	-	... <sup>1)</sup>	-
Деятельность по операциям с недвижимым имуществом	465,8	142,1	-	140,0	465,4
Деятельность профессиональная, научная и техническая	302,7	4634,8	... <sup>1)</sup>	1140,6	3599,6
Деятельность административная и сопутствующие дополнительные услуги	... <sup>1)</sup>	... <sup>1)</sup>	-	... <sup>1)</sup>	... <sup>1)</sup>
Образование	... <sup>1)</sup>	... <sup>1)</sup>	-	... <sup>1)</sup>	... <sup>1)</sup>
Деятельность в области здравоохранения и социальных услуг	... <sup>1)</sup>	... <sup>1)</sup>	-	... <sup>1)</sup>	... <sup>1)</sup>

<sup>1)</sup> Данные не публикуются в целях обеспечения конфиденциальности первичных статистических данных, полученных от организаций, в соответствии с Федеральным законом от 29.11.2007 № 282-ФЗ «Об официальном статистическом учете и системе государственной статистики в Российской Федерации» (ст.4, п.5; ст.9, п.1).

### Финансовые вложения по видам экономической деятельности

(миллионов рублей)

	Поступило в январе- декабре 2021 г.			Накоплено на конец декабря 2021 г.		
	всего	в том числе		всего	в том числе	
		долго- срочные	кратко- срочные		долго- срочные	кратко- срочные
<b>Всего</b>	<b>192517,7</b>	<b>14555,4</b>	<b>177962,3</b>	<b>55857,7</b>	<b>27422,5</b>	<b>28435,3</b>
в том числе:						
Сельское хозяйство, лесное хозяйство, охота, рыболовство и рыбоводство	... <sup>1)</sup>	... <sup>1)</sup>	... <sup>1)</sup>	193,4	80,7	112,7
из них сельское хозяйство						
Добыча полезных ископаемых	90574,1	2880,5	87693,6	26186,7	4437,9	21748,8
в том числе:						
добыча угля	... <sup>1)</sup>	-	... <sup>1)</sup>	... <sup>1)</sup>	-	... <sup>1)</sup>
добыча металлических руд	52859,8	2829,4	50030,4	19027,6	4352,6	14675,0
добыча прочих полезных ископаемых	786,5	... <sup>1)</sup>	... <sup>1)</sup>	86,7	85,3	... <sup>1)</sup>
Обрабатывающие производства	45307,4	381,1	44926,3	4258,8	2609,1	1649,7
в том числе:						
производство пищевых продуктов	... <sup>1)</sup>	... <sup>1)</sup>	... <sup>1)</sup>	107,5	107,3	... <sup>1)</sup>
обработка древесины и производство изделий из дерева и пробки, кроме мебели, производство изделий из соломки и материалов для плетения	... <sup>1)</sup>	-	... <sup>1)</sup>	... <sup>1)</sup>	-	... <sup>1)</sup>

Продолжение

	Поступило в январе-сентябре 2020 г.			Накоплено на конец сентября 2020 г.		
	всего	в том числе		всего	в том числе	
		долго-срочные	кратко-срочные		долго-срочные	кратко-срочные
производство бумаги и бумажных изделий	... <sup>1)</sup>	... <sup>1)</sup>	... <sup>1)</sup>	... <sup>1)</sup>	... <sup>1)</sup>	... <sup>1)</sup>
деятельность полиграфическая и копирование носителей информации	-	-	-	... <sup>1)</sup>	... <sup>1)</sup>	-
производство прочей неметаллической минеральной продукции	... <sup>1)</sup>	... <sup>1)</sup>	... <sup>1)</sup>	... <sup>1)</sup>	... <sup>1)</sup>	... <sup>1)</sup>
производство компьютеров, электронных и оптических изделий	-	-	-	... <sup>1)</sup>	-	... <sup>1)</sup>
производство прочих транспортных средств и оборудования	... <sup>1)</sup>	-	... <sup>1)</sup>	1574,3	... <sup>1)</sup>	830,0
Обеспечение электрической энергией, газом и паром; кондиционирование воздуха	-	-	-	... <sup>1)</sup>	... <sup>1)</sup>	-
Водоснабжение; водоотведение, организация сбора и утилизации отходов, деятельность по ликвидации загрязнений	111,1	... <sup>1)</sup>	... <sup>1)</sup>	... <sup>1)</sup>	... <sup>1)</sup>	... <sup>1)</sup>
Строительство	... <sup>1)</sup>	-	... <sup>1)</sup>	574,9	... <sup>1)</sup>	... <sup>1)</sup>
Торговля оптовая и розничная; ремонт автотранспортных средств, мотоциклов	13168,2	1997,2	11171,1	1782,1	1131,7	650,5
Транспортировка и хранение	... <sup>1)</sup>	... <sup>1)</sup>	... <sup>1)</sup>	... <sup>1)</sup>	... <sup>1)</sup>	... <sup>1)</sup>
Деятельность гостиниц и предприятий общественного питания	-	-	-	-	-	-
Деятельность в области информации и связи	-	-	-	-	-	-
Деятельность по операциям с недвижимым имуществом	142,1	-	142,1	465,4	... <sup>1)</sup>	259,8
Деятельность профессиональная, научная и техническая	4634,8	... <sup>1)</sup>	4626,6	3599,6	13,9	3585,7
Деятельность административная и сопутствующие дополнительные услуги	... <sup>1)</sup>	... <sup>1)</sup>	... <sup>1)</sup>	... <sup>1)</sup>	... <sup>1)</sup>	... <sup>1)</sup>
Образование	... <sup>1)</sup>	-	... <sup>1)</sup>	... <sup>1)</sup>	-	... <sup>1)</sup>
Деятельность в области здравоохранения и социальных услуг	... <sup>1)</sup>	... <sup>1)</sup>	... <sup>1)</sup>	... <sup>1)</sup>	... <sup>1)</sup>	... <sup>1)</sup>

<sup>1)</sup> Данные не публикуются в целях обеспечения конфиденциальности первичных статистических данных, полученных от организаций, в соответствии с Федеральным законом от 29.11.2007 № 282-ФЗ «Об официальном статистическом учете и системе государственной статистики в Российской Федерации» (ст.4, п.5; ст.9, п.1).

### Накоплено финансовых вложений по институциональным секторам на конец декабря 2021 года

(миллионов рублей)

	Накоплено - всего	в том числе			
		нефинан- совые корпорации	финансовые корпорации	государст- венное управление	некоммерческие организации, обслуживающие домашние хозяйства
<b>Финансовые вложения</b>	<b>55857,7</b>	<b>55847,1</b>	-	-	<b>10,7</b>
в том числе:					
в паи и акции и другие формы участия в капитале	22357,2	22355,6	-	-	... <sup>1)</sup>
в долговые ценные бумаги и депозитные сертификаты	-	-	-	-	-
предоставленные займы	28230,6	28221,7	-	-	... <sup>1)</sup>
банковские вклады	4989,1	4988,8	-	-	... <sup>1)</sup>
прочие финансовые вложения	280,9	280,9	-	-	-

<sup>1)</sup> Данные не публикуются в целях обеспечения конфиденциальности первичных статистических данных, полученных от организаций, в соответствии с Федеральным законом от 29.11.2007 № 282-ФЗ «Об официальном статистическом учете и системе государственной статистики в Российской Федерации» (ст.4, п.5; ст.9, п.1).

### ИНВЕСТИЦИИ В НЕФИНАНСОВЫЕ АКТИВЫ

**Инвестиции в нефинансовые активы.** В январе – декабре 2021 года инвестиции в нефинансовые активы (без субъектов малого предпринимательства и объема инвестиций, не наблюдаемых прямыми статистическими методами) составили 63643,1 млн. рублей, основная часть которых приходится на инвестиции в основной капитал.

#### Структура инвестиций в нефинансовые активы

(без субъектов малого предпринимательства и объема инвестиций, не наблюдаемых прямыми статистическими методами)

	Январь-декабрь 2021 г.		Справочно январь- декабрь 2020 г., в % к итогу
	млн. рублей	в % к итогу	
<b>Инвестиции в нефинансовые активы</b>	<b>63643,1</b>	<b>100</b>	<b>100</b>
в том числе:			
инвестиции в основной капитал	63442,7	99,7	99,8
инвестиции в произведенные нефинансовые активы	200,4	0,3	0,2
в том числе:			
затраты на приобретение земли и объектов природопользования	85,1	0,1	0,06
затраты на приобретение контрактов, договоров аренды, лицензии, деловой репутации («гудвилла»), деловых связей (маркетинговых активов)	115,3	0,2	0,14

**Инвестиции в основной капитал.** В январе – декабре 2021 года инвестиции в основной капитал (с учетом досчета на малое предпринимательство и неформальную экономику) использованы в объеме 72324,6 млн. рублей или 112,8 % к уровню января – декабря 2020 года.

### Динамика инвестиций в основной капитал

	Млн. рублей	В % к	
		соответствующему периоду предыдущего года	предыдущему периоду
<b>2020 г.</b>			
I квартал	5405,4	93,2	13,2
II квартал	12373,9	87,7	в 2,2 р.
<b>I полугодие</b>	<b>17779,3</b>	<b>89,3</b>	<b>х</b>
III квартал	16411,6	123,6	130,6
<b>Январь-сентябрь</b>	<b>34190,9</b>	<b>103,0</b>	<b>х</b>
IV квартал	30996,5	76,1	186,3
<b>Год</b>	<b>65157,4</b>	<b>88,2</b>	<b>х</b>
<b>2021 г.</b>			
I квартал	5507,9	106,0	18,5
II квартал	12068,5	101,2	в 2,3 р.
<b>I полугодие</b>	<b>17576,4</b>	<b>102,7</b>	<b>х</b>
III квартал	15506,9	96,6	131,4
<b>Январь-сентябрь</b>	<b>33083,3</b>	<b>99,8</b>	<b>х</b>
IV квартал	39241,3	127,1	в 2,5 р.
<b>Год</b>	<b>72324,6</b>	<b>112,8</b>	<b>х</b>

### Видовая структура инвестиций в основной капитал (без субъектов малого предпринимательства и объема инвестиций, не наблюдаемых прямыми статистическими методами)

	Январь-декабрь 2021 г.		Справочно январь-декабрь 2020 г., в % к итогу
	млн. рублей	в % к итогу	
<b>Инвестиции в основной капитал - всего</b>	<b>63442,7</b>	<b>100</b>	<b>100</b>
в том числе:			
жилые здания и помещения	1231,5	1,9	1,0
здания (кроме жилых) и сооружения, расходы на улучшение земель	32886,4	51,8	60,5
машины и оборудование, включая хозяйственный инвентарь и другие объекты	27543,9	43,5	36,2
объекты интеллектуальной собственности	1547,9	2,4	1,9
прочие	233,0	0,4	0,4



**Структура инвестиций в основной капитал  
по источникам финансирования**  
(без субъектов малого предпринимательства и объема инвестиций,  
не наблюдаемых прямыми статистическими методами)

	Январь-декабрь 2021 г.		Справочно январь-декабрь 2020 г., в % к итогу
	млн. рублей	в % к итогу	
<b>Инвестиции в основной капитал - всего</b>	<b>63442,7</b>	<b>100</b>	<b>100</b>
в том числе по источникам финансирования:			
собственные средства	32300,4	58,4	40,8
привлеченные средства	31142,3	41,6	59,2
в том числе:			
кредиты банков	6360,0	2,2	5,5
заемные средства других организаций	1355,3	2,0	1,7
инвестиции из-за рубежа	-	-	-
бюджетные средства	14627,6	27,1	42,3
в том числе за счет:			
федерального бюджета	8904,1	17,9	33,3
бюджетов субъектов Федерации	4116,7	7,7	7,4
местных бюджетов	1606,8	1,5	1,6
средств внебюджетных фондов	170,3	0,2	0,3
средства организаций и населения, привлеченные для долевого строительства	... <sup>1)</sup>	... <sup>1)</sup>	-
из них средства населения	-	-	-
прочие	8629,0	10,1	9,4

<sup>1)</sup> Данные не публикуются в целях обеспечения конфиденциальности первичных статистических данных, полученных от организаций, в соответствии с Федеральным законом от 29.11.2007 № 282-ФЗ «Об официальном статистическом учете и системе государственной статистики в Российской Федерации» (ст.4, п.5; ст.9, п.1).

**Объем инвестиций в основной капитал  
по видам экономической деятельности**  
(без субъектов малого предпринимательства и объема инвестиций,  
не наблюдаемых прямыми статистическими методами)

	Январь- декабрь 2021 г.	В % к январю- декабрю 2020 г.	Удельный вес в общем объеме инвестиций, в % к итогу	
			январь- декабрь 2021 г.	справочно январь- декабрь 2020 г.
<b>Инвестиции в основной капитал - всего</b>	<b>63442,7</b>	<b>114,8</b>	<b>100</b>	<b>100</b>
в том числе:				
Сельское хозяйство, лесное хозяйство, охота, рыболовство и рыбоводство	1507,3	в 2,6 р.	2,4	1,1
из них сельское хозяйство (без вспомогательной деятельности, оказания услуг)	1056,0	в 12 р.	1,7	0,2
Добыча полезных ископаемых	13370,4	в 2,3 р.	21,1	10,3
в том числе:				
добыча угля	... <sup>1)</sup>	141,5	... <sup>1)</sup>	... <sup>1)</sup>

Продолжение

	Январь-декабрь 2021 г.	В % к январю-декабрю 2020 г.	Удельный вес в общем объеме инвестиций, в % к итогу	
			январь-декабрь 2021 г.	справочно январь-декабрь 2020 г.
добыча металлических руд	11038,2	в 2,8 р.	17,4	8,2
добыча прочих полезных ископаемых	... <sup>1)</sup>	91,5	... <sup>1)</sup>	0,1
Обрабатывающие производства	2212,0	61,9	3,5	7,2
в том числе:				
производство пищевых продуктов	25,0	41,6	0,0	0,1
обработка древесины и производство изделий из дерева и пробки, кроме мебели, производство изделий из соломки и материалов для плетения	... <sup>1)</sup>	51,9	... <sup>1)</sup>	... <sup>1)</sup>
производство бумаги и бумажных изделий	... <sup>1)</sup>	84,8	... <sup>1)</sup>	... <sup>1)</sup>
деятельность полиграфическая и копирование носителей информации	... <sup>1)</sup>	80,9	... <sup>1)</sup>	... <sup>1)</sup>
производство резиновых и пластмассовых изделий	-	-	-	-
производство прочей неметаллической минеральной продукции	... <sup>1)</sup>	в 5 р.	... <sup>1)</sup>	... <sup>1)</sup>
производство компьютеров, электронных и оптических изделий	... <sup>1)</sup>	в 3,7 р.	... <sup>1)</sup>	... <sup>1)</sup>
производство прочих транспортных средств и оборудования	1563,7	53,4	2,5	5,9
производство прочих готовых изделий	... <sup>1)</sup>	85,7	... <sup>1)</sup>	... <sup>1)</sup>
ремонт и монтаж машин и оборудования	3,2	104,0	0,0	0,0
Обеспечение электрической энергией, газом и паром; кондиционирование воздуха	8786,8	90,5	13,9	17,0
Водоснабжение; водоотведение, организация сбора и утилизации отходов, деятельность по ликвидации загрязнений	418,8	41,4	0,7	1,8
Строительство	66,7	32,5	0,1	0,6
Торговля оптовая и розничная; ремонт автотранспортных средств и мотоциклов	599,0	в 3 р.	0,9	0,3
Транспортировка и хранение	19571,7	144,2	30,8	25,0
Деятельность гостиниц и предприятий общественного питания	7,9	178,7	0,0	0,0
Деятельность в области информации и связи	3200,6	88,6	5,0	6,4
Деятельность финансовая и страховая	295,0	60,1	0,5	0,9
Деятельность по операциям с недвижимым имуществом	423,9	118,6	0,7	0,4
Деятельность профессиональная, научная и техническая	962,7	32,5	1,5	4,6
Деятельность административная и сопутствующие дополнительные услуги	1304,7	в 3,3 р.	2,1	0,7
Государственное управление и обеспечение военной безопасности; социальное обеспечение	1804,4	88,3	2,8	3,5
Образование	4884,8	83,1	7,7	10,2

Продолжение

	Январь-декабрь 2021 г.	В % к январю-декабрю 2020 г.	Удельный вес в общем объеме инвестиций, в % к итогу	
			январь-декабрь 2021 г.	справочно январь-декабрь 2020 г.
Деятельность в области здравоохранения и социальных услуг	2560,9	71,0	4,0	6,1
Деятельность в области культуры, спорта, организации досуга и развлечений	1401,3	65,4	2,2	3,7
Предоставление прочих видов услуг	... <sup>1)</sup>	в 52 р.	... <sup>1)</sup>	0,0

<sup>1)</sup> Данные не публикуются в целях обеспечения конфиденциальности первичных статистических данных, полученных от организаций, в соответствии с Федеральным законом от 29.11.2007 № 282-ФЗ «Об официальном статистическом учете и системе государственной статистики в Российской Федерации» (ст.4, п.5; ст.9, п.1).

Затраты организаций (без субъектов малого предпринимательства и объема инвестиций, не наблюдаемых прямыми статистическими методами) на приобретение основных средств, бывших в употреблении у других юридических и физических лиц, и объектов незавершенного строительства в январе – декабре 2021 года составили 8596,0 млн. рублей, из них на машины, оборудование и транспортные средства – 111,9 млн. рублей.

## 4. ЦЕНЫ

## Индексы цен и тарифов

(на конец периода; в процентах)

	К предыдущему месяцу			Февраль 2022 г. к		Январь-февраль 2022 г. к январю-февралю 2021 г.	Справочно февраль 2021 г. к декабрю 2020 г.
	декабрь 2021 г.	январь 2022 г.	февраль 2022 г.	декабрю 2021 г.	февралю 2021 г.		
Индекс потребительских цен	100,9	101,5	101,3	102,8	111,2	110,8	101,1
Индекс цен производителей промышленных товаров <sup>1)</sup>	99,7	100,4	102,8	103,1	114,5	113,2	102,0
Индекс цен производителей сельскохозяйственной продукции	101,7	100,4	99,5	99,9	106,8	108,0	98,9
Сводный индекс цен на продукцию (затраты, услуги) инвестиционного назначения	100,2	100,8	100,6	101,4	105,6	105,3	99,9
Индекс тарифов на грузовые перевозки	100,0	100,0	104,5	104,5	106,1	103,9	100,0

<sup>1)</sup> На товары, предназначенные для реализации на внутреннем рынке.Индексы цен и тарифов  
в феврале 2021 и 2022 годов

(на конец периода, в процентах к декабрю предыдущего года)



**Индексы потребительских цен  
и цен производителей промышленных товаров**  
(на конец месяца, в процентах к предыдущему месяцу)



#### 4.1. ПОТРЕБИТЕЛЬСКИЕ ЦЕНЫ

В феврале 2022 года по сравнению с предыдущим месяцем индекс потребительских цен составил 101,3 %, в том числе на продовольственные товары – 102,0 %, непродовольственные товары – 101,4 %, услуги – 99,7 %.

#### Индексы потребительских цен и тарифов на товары и услуги

(на конец периода, в процентах)

	Всего		в том числе на					
			продовольственные товары		непродовольственные товары		услуги	
	к предыдущему периоду	к декабрю предыдущего года	к предыдущему периоду	к декабрю предыдущего года	к предыдущему периоду	к декабрю предыдущего года	к предыдущему периоду	к декабрю предыдущего года
<b>2021 г.</b>								
Январь	100,6	100,6	100,7	100,7	101,1	101,1	99,4	99,4
Февраль	100,6	101,1	101,2	101,9	100,1	101,2	100,2	99,5
Март	100,6	101,7	100,4	102,4	100,9	102,1	100,4	99,9
<b>I квартал</b>	<b>101,7</b>	<b>101,7</b>	<b>102,4</b>	<b>102,4</b>	<b>102,1</b>	<b>102,1</b>	<b>99,9</b>	<b>99,9</b>
Апрель	101,1	102,8	101,6	104,0	100,7	102,8	100,8	100,7
Май	100,8	103,6	101,3	105,3	100,5	103,3	100,2	100,9
Июнь	100,8	104,5	100,3	105,7	100,8	104,2	101,8	102,7
<b>II квартал</b>	<b>102,5</b>	<b>104,5</b>	<b>103,3</b>	<b>105,7</b>	<b>102,0</b>	<b>104,2</b>	<b>101,8</b>	<b>102,7</b>
Июль	100,5	105,0	100,2	105,8	100,8	105,1	100,7	103,5
Август	100,4	105,5	99,4	105,2	100,7	105,8	101,8	105,3
Сентябрь	100,6	106,0	100,8	106,0	100,9	106,8	99,5	104,8
<b>III квартал</b>	<b>101,5</b>	<b>106,0</b>	<b>100,3</b>	<b>106,0</b>	<b>102,5</b>	<b>106,8</b>	<b>102,1</b>	<b>104,8</b>
Октябрь	101,1	107,2	101,6	107,7	101,3	108,2	99,5	104,3
Ноябрь	101,2	108,5	101,7	109,6	101,1	109,3	100,6	105,0
Декабрь	100,9	109,4	101,3	111,0	100,8	110,3	100,1	105,1
<b>IV квартал</b>	<b>103,2</b>	<b>109,4</b>	<b>104,7</b>	<b>111,0</b>	<b>103,3</b>	<b>110,3</b>	<b>100,3</b>	<b>105,1</b>

Продолжение

	Всего		в том числе на					
			продовольственные товары		непродовольственные товары		услуги	
	к предыдущему периоду	к декабрю предыдущего года	к предыдущему периоду	к декабрю предыдущего года	к предыдущему периоду	к декабрю предыдущего года	к предыдущему периоду	к декабрю предыдущего года
<b>2022 г.</b>								
Январь	101,5	101,5	102,1	102,1	101,3	101,3	100,8	100,8
Февраль	101,3	102,8	102,0	104,1	101,4	102,7	99,7	100,5

**Базовый индекс потребительских цен (БИПЦ)**, исключая изменения цен, вызванные сезонными и административными факторами, в феврале 2022 года составил 101,6 % (в феврале 2021 г. – 100,2 %).

В феврале 2022 года цены на **продовольственные товары** увеличились на 2,0 % (в феврале 2021 г. - на 1,2 %).

### Индексы цен на отдельные группы и виды продовольственных товаров

(на конец периода; в процентах)

	К предыдущему месяцу			Февраль 2022 г. к		Январь-февраль 2022 г. к январю-февралю 2021 г.	Справочно февраль 2021 г. к декабрю 2020 г.
	декабрь	январь	февраль	декабрю 2021 г.	февралю 2021 г.		
<b>Продукты питания</b>	<b>101,7</b>	<b>102,0</b>	<b>102,1</b>	<b>104,2</b>	<b>114,4</b>	<b>114,0</b>	<b>102,1</b>
хлеб и хлебобулочные изделия	100,8	100,9	100,5	101,4	111,9	111,6	99,7
крупа и бобовые	103,3	102,0	101,1	103,2	120,1	119,8	100,7
макаронные изделия	98,8	100,4	103,0	103,4	106,8	104,8	99,4
мясо и птица	100,5	101,2	101,1	102,3	114,1	113,5	100,3
рыба и морепродукты	99,7	105,0	102,0	107,2	112,9	111,8	99,9
молоко и молочная продукция	102,5	101,4	104,0	105,4	116,3	114,3	102,6
масло сливочное	103,5	101,7	105,4	107,1	117,4	116,1	102,0
масло подсолнечное	100,4	99,3	99,4	98,7	112,9	113,5	100,0
яйца куриные	105,7	94,5	99,5	94,0	105,9	107,8	104,5
сахар-песок	101,6	103,6	103,4	107,1	116,2	115,0	101,2
плодоовощная продукция	106,1	106,1	104,0	110,4	119,0	121,0	108,7
<b>Алкогольные напитки</b>	<b>98,6</b>	<b>102,3</b>	<b>101,3</b>	<b>103,6</b>	<b>106,0</b>	<b>105,2</b>	<b>100,4</b>

Цены на **непродовольственные товары** в феврале 2022 года выросли на 1,4 % (в феврале 2021 г. – на 0,1 %).

### Индексы цен на отдельные группы непродовольственных товаров

(на конец периода; в процентах)

	К предыдущему месяцу			Февраль 2022 г. к		Январь-февраль 2022 г. к январю-февралю 2021 г.	Справочно февраль 2021 г. к декабрю 2020 г.
	декабрь	январь	февраль	декабрю 2021 г.	февралю 2021 г.		
Ткани	100,6	100,0	100,0	100,0	102,0	102,0	100,1
Одежда и белье	100,8	101,8	100,3	102,1	105,5	105,4	100,5
Трикотажные изделия	100,4	101,2	100,6	101,8	105,5	105,3	101,0
Обувь	100,0	100,0	100,3	100,4	101,8	101,1	98,6
Моющие и чистящие средства	103,0	101,4	99,3	100,7	109,2	110,2	100,2
Табачные изделия	100,2	102,2	101,2	103,4	120,4	119,9	100,2
Электротовары и другие бытовые приборы	102,9	100,0	101,1	101,1	108,1	106,6	98,8
Телерадиотовары	100,6	111,2	109,1	121,4	141,5	134,5	101,9
Строительные материалы	99,2	101,1	100,4	101,5	123,1	122,8	101,1
Бензин автомобильный	100,4	101,0	100,6	101,6	109,5	109,4	101,3
Медикаменты	100,8	100,0	100,2	100,2	105,3	105,6	101,0

Цены и тарифы на **услуги** в феврале 2022 года снизились на 0,3 % (в феврале 2021 г. – повысились на 0,2 %).

### Индексы цен и тарифов на отдельные группы и виды услуг

(на конец периода; в процентах)

	К предыдущему месяцу			Февраль 2022 г. к		Январь-февраль 2022 г. к январю-февралю 2021 г.	Справочно февраль 2021 г. к декабрю 2020 г.
	декабрь	январь	февраль	декабрю 2021 г.	февралю 2021 г.		
Жилищно-коммунальные услуги (включая аренду квартир)	100,1	101,1	100,1	101,1	104,1	104,1	100,3
жилищные услуги из них:	100,3	102,9	100,2	103,0	105,1	105,1	100,8
оплата жилья в домах государственного и муниципального жилищных фондов	100,0	100,0	100,0	100,0	100,0	100,0	100,0
содержание и ремонт жилья для граждан - собственников жилья в результате приватизации	100,0	100,0	100,3	100,3	100,3	100,2	100,0

Продолжение

	К предыдущему месяцу			Февраль 2022 г. к		Январь-февраль 2022 г. к январю-февралю 2021 г.	Справочно февраль 2021 г. к декабрю 2020 г.
	декабрь	январь	февраль	декабрю 2021 г.	февралю 2021 г.		
услуги по организации и выполнению работ по эксплуатации домов ЖК, ЖСК, ТСЖ	100,0	103,5	100,0	103,5	106,6	106,6	100,0
Коммунальные услуги	100,0	100,0	100,0	100,0	103,4	103,4	100,0
из них:							
обращение с твердыми коммунальными отходами	100,0	100,0	100,0	100,0	103,9	103,9	100,0
водоснабжение холодное	100,0	100,0	100,0	100,0	103,8	103,8	100,0
водоотведение	100,0	100,0	100,0	100,0	104,3	104,3	100,0
водоснабжение горячее	100,0	100,0	100,0	100,0	103,1	103,1	100,0
отопление	100,0	100,0	100,0	100,0	102,9	102,9	100,0
электроснабжение	100,0	100,0	100,0	100,0	103,8	103,8	100,0
Медицинские услуги	100,0	100,6	100,1	100,7	105,7	105,7	102,6
Услуги пассажирского транспорта	104,6	94,8	97,3	92,2	106,8	110,1	96,5
Услуги связи	99,5	100,0	98,6	98,6	102,8	103,5	94,8
Услуги организаций культуры	100,7	100,4	100,0	100,4	107,1	107,3	100,5
Санаторно-оздоровительные услуги	104,0	105,3	100,0	105,3	109,9	109,9	102,5
Услуги дошкольного воспитания	101,2	100,0	100,6	100,6	103,1	103,0	100,5
Услуги образования	100,4	100,3	100,1	100,4	121,7	121,8	101,6
Бытовые услуги	100,1	101,6	100,4	102,0	108,4	108,2	101,8
Услуги зарубежного туризма	79,3	108,0	102,1	110,2	111,3	108,3	96,3
Услуги физкультуры и спорта	100,0	99,0	100,8	99,8	104,4	104,0	100,1
Услуги страхования	100,7	106,3	100,0	106,3	111,8	109,5	96,2

Наряду с традиционной классификацией индекс потребительских цен рассчитывается в группировке **классификатора индивидуального потребления по целям (международный классификатор COICOP)**, который является одним из четырех функциональных классификаций СНС и используется при разработке показателей индивидуального потребления в составе ВВП. Формирование ИПЦ в группировке КИПЦ обеспечивает сопоставление динамики цен на товары и услуги, исходя из направления их использования.



### Индексы потребительских цен в группировке классификатора индивидуального потребления по целям (КИПЦ)

(на конец периода; в процентах)

	К предыдущему месяцу			Февраль 2022 г. к		Январь-февраль 2022 г. к январю-февралю 2021 г.	Справочно февраль 2021 г. к декабрю 2020 г.
	декабрь	январь	февраль	декабрю 2021 г.	февралю 2021 г.		
<b>Все товары и услуги</b>	<b>100,9</b>	<b>101,5</b>	<b>101,3</b>	<b>102,8</b>	<b>111,2</b>	<b>110,8</b>	<b>101,1</b>
<b>Продукты питания и безалкогольные напитки</b>	<b>101,7</b>	<b>102,0</b>	<b>102,2</b>	<b>104,2</b>	<b>114,3</b>	<b>113,9</b>	<b>102,2</b>
продукты питания	101,7	102,0	102,3	104,3	114,8	114,4	102,1
безалкогольные напитки	100,3	102,2	100,4	102,6	104,9	104,0	104,5
<b>Алкогольные напитки, табачные изделия</b>	<b>99,1</b>	<b>102,3</b>	<b>101,3</b>	<b>103,6</b>	<b>109,4</b>	<b>108,8</b>	<b>100,3</b>
алкогольные напитки	98,6	102,3	101,3	103,6	106,0	105,2	100,4
табачные изделия	100,2	102,2	101,2	103,4	120,4	119,9	100,2
<b>Одежда и обувь</b>	<b>100,5</b>	<b>101,2</b>	<b>100,4</b>	<b>101,5</b>	<b>104,5</b>	<b>104,2</b>	<b>100,1</b>
одежда	100,6	101,5	100,4	101,9	105,4	105,3	100,6
обувь	100,0	100,1	100,4	100,4	101,9	101,2	98,6
<b>Жилищные услуги, вода, электроэнергия, газ и другие виды топлива</b>	<b>100,3</b>	<b>101,1</b>	<b>100,0</b>	<b>101,1</b>	<b>110,8</b>	<b>110,8</b>	<b>101,9</b>
фактическая арендная плата за жилье	101,5	100,6	100,6	101,2	107,8	107,7	100,4
текущее содержание и ремонт жилого помещения	99,3	101,0	100,5	101,4	122,6	122,2	101,2
водоснабжение и другие коммунальные услуги	100,0	102,4	100,1	102,4	104,4	104,4	100,6
электроэнергия, газ и другие виды топлива	100,6	100,4	99,6	100,0	110,3	110,5	103,0
<b>Предметы домашнего обихода, бытовая техника и повседневный уход за домом</b>	<b>102,0</b>	<b>101,0</b>	<b>100,6</b>	<b>101,6</b>	<b>109,4</b>	<b>109,2</b>	<b>101,0</b>
мебель, предметы домашнего обихода, художественного оформления, ковры, другие покрытия для пола и их ремонт	100,5	100,9	100,4	101,3	108,6	108,9	103,0
текстильные изделия для дома	101,3	100,6	100,7	101,3	104,5	104,5	101,0

Продолжение

	К предыдущему месяцу			Февраль 2022 г. к		Январь-февраль 2022 г. к январю-февралю 2021 г.	Справочно февраль 2021 г. к декабрю 2020 г.
	декабрь	январь	февраль	декабрю 2021 г.	февралю 2021 г.		
бытовые приборы, включая ремонт	103,0	99,9	101,2	101,1	108,5	106,9	98,5
стеклянные изделия, столовая посуда и домашняя утварь	100,5	103,4	100,3	103,7	110,7	110,9	102,2
инструменты и оборудование для дома и сада	101,1	99,9	100,8	100,7	112,4	112,2	101,3
товары и услуги для повседневного ухода за жильем	104,7	102,4	100,1	102,5	113,2	113,5	100,3
<b>Здравоохранение</b>	<b>100,7</b>	<b>100,3</b>	<b>100,1</b>	<b>100,4</b>	<b>105,4</b>	<b>105,7</b>	<b>101,6</b>
медикаменты, лечебное оборудование и аппаратура	100,9	100,2	100,2	100,3	105,5	105,9	101,1
амбулаторные услуги	100,0	100,9	100,1	101,0	106,6	106,5	102,5
услуги больниц	100,0	100,8	100,0	100,8	102,5	102,5	105,5
<b>Транспорт</b>	<b>101,4</b>	<b>100,5</b>	<b>101,9</b>	<b>102,4</b>	<b>112,8</b>	<b>111,9</b>	<b>100,2</b>
покупка транспортных средств	100,9	101,7	103,7	105,4	115,8	113,8	101,1
эксплуатация личных транспортных средств	100,8	100,6	100,7	101,3	110,3	109,7	100,5
транспортные услуги	104,6	94,8	97,3	92,2	106,8	110,1	96,5
<b>Связь</b>	<b>99,5</b>	<b>100,4</b>	<b>98,8</b>	<b>99,2</b>	<b>101,1</b>	<b>101,9</b>	<b>96,6</b>
почтовые услуги	100,0	101,8	100,0	101,8	108,2	108,2	103,2
телефонное и факсимильное оборудование	99,7	102,0	100,1	102,1	97,3	97,7	101,4
услуги телефонной и документальной связи	99,5	100,0	98,4	98,4	103,3	104,1	94,5
<b>Организация отдыха и культурные мероприятия</b>	<b>99,1</b>	<b>103,8</b>	<b>101,9</b>	<b>105,8</b>	<b>112,8</b>	<b>111,5</b>	<b>99,9</b>
аудиовизуальное, фотографическое оборудование и оборудование для обработки информации	101,2	104,8	103,9	109,0	118,2	115,4	100,5
другие товары и оборудование для отдыха, сада и домашние животные	101,2	101,4	102,1	103,5	111,2	110,2	99,6
услуги по организации отдыха и культурных мероприятий	100,2	99,9	100,2	100,0	105,5	105,5	100,5

Продолжение

	К предыдущему месяцу			Февраль 2022 г. к		Январь-февраль 2022 г. к январю-февралю 2021 г.	Справочно февраль 2021 г. к декабрю 2020 г.
	декабрь	январь	февраль	декабрю 2021 г.	февралю 2021 г.		
газеты, книги, канцелярские принадлежности	100,0	101,1	100,4	101,4	108,9	108,8	100,6
организация комплексного отдыха	90,0	116,1	101,1	117,4	119,6	118,0	98,2
<b>Образование</b>	<b>100,4</b>	<b>100,2</b>	<b>100,1</b>	<b>100,3</b>	<b>119,8</b>	<b>119,8</b>	<b>101,3</b>
основное общее и среднее (полное) общее образование	100,0	100,0	100,0	100,0	100,0	100,0	104,9
среднее профессиональное образование	100,0	100,0	100,5	100,5	105,3	105,0	100,0
высшее профессиональное образование	100,0	100,0	100,0	100,0	164,4	164,4	100,0
образование, не определенное по уровню	102,9	101,1	100,0	101,1	104,0	104,1	100,2
<b>Гостиницы, кафе и рестораны</b>	<b>101,2</b>	<b>102,0</b>	<b>100,5</b>	<b>102,5</b>	<b>114,3</b>	<b>114,3</b>	<b>100,9</b>
общественное питание	101,5	102,4	100,3	102,8	115,7	115,8	100,9
гостиничные услуги	99,5	99,1	101,6	100,6	104,8	104,4	101,0
<b>Другие товары и услуги</b>	<b>100,3</b>	<b>102,2</b>	<b>101,1</b>	<b>103,3</b>	<b>107,9</b>	<b>107,5</b>	<b>101,4</b>
личные услуги	100,0	101,2	101,5	102,7	107,9	107,7	101,9
предметы личного обихода, не отнесенные к другим категориям	100,1	101,6	100,6	102,2	107,1	107,1	101,0
социальная защита	101,5	100,0	100,9	100,9	104,1	103,9	100,6
страхование	100,7	106,3	100,0	106,3	111,8	109,5	96,2
финансовые услуги	99,5	102,1	105,6	107,8	111,0	108,1	100,0
другие услуги, не отнесенные к перечисленным категориям	100,4	107,9	100,0	107,9	109,6	109,6	103,9

**Стоимость фиксированного набора потребительских товаров и услуг** для межрегиональных сопоставлений покупательной способности населения в расчете на месяц в среднем по Республике Бурятия в конце февраля 2022 года составила 18431,23 рублей. По Дальневосточному федеральному округу стоимость набора составила 21095,99 рублей, по России – 18823,90 рублей.

## 4.2. ЦЕНЫ ПРОИЗВОДИТЕЛЕЙ

### 4.2.1. Индексы и уровни цен производителей промышленных товаров

Индекс цен производителей промышленных товаров<sup>1)</sup> в феврале 2022 года относительно предыдущего месяца, по предварительным данным, составил 102,8 %, из него в добыче полезных ископаемых – 103,6 %, в обрабатывающих производствах – 102,6 %, в обеспечении электрической энергией, газом и паром; кондиционировании воздуха – 101,8 %, в водоснабжении; водоотведении, организации сбора и утилизации отходов, деятельности по ликвидации загрязнений – 100,0 %.

#### Индексы цен производителей промышленных товаров

(на конец периода; в процентах)

	Всего		в том числе							
			добыча полезных ископаемых		обрабатывающие производства		обеспечение электрической энергией, газом и паром; кондиционирование воздуха		водоснабжение; водоотведение, организация сбора и утилизации отходов, деятельность по ликвидации загрязнений	
			к предыдущему периоду	к декабрю предыдущего года	к предыдущему периоду	к декабрю предыдущего года	к предыдущему периоду	к декабрю предыдущего года	к предыдущему периоду	к декабрю предыдущего года
<b>2021 г.</b>										
Январь	101,8	101,8	101,6	101,6	102,7	102,7	100,3	100,3	100,0	100,0
Февраль	100,2	102,0	98,9	100,4	100,1	102,8	102,1	102,4	100,0	100,0
Март	103,4	105,5	110,6	111,0	101,4	104,2	99,8	102,1	100,0	100,0
<b>I квартал</b>	<b>105,5</b>	<b>105,5</b>	<b>111,0</b>	<b>111,0</b>	<b>104,2</b>	<b>104,2</b>	<b>102,1</b>	<b>102,1</b>	<b>100,0</b>	<b>100,0</b>
Апрель	100,4	105,9	100,1	111,2	100,5	104,7	100,2	102,4	100,0	100,0
Май	100,1	106,0	99,8	110,9	100,0	104,7	100,9	103,3	100,0	100,0
Июнь	99,0	104,9	100,1	111,1	98,4	103,1	98,5	101,8	100,0	100,0
<b>II квартал</b>	<b>99,4</b>	<b>104,9</b>	<b>100,1</b>	<b>111,1</b>	<b>99,0</b>	<b>103,1</b>	<b>99,6</b>	<b>101,8</b>	<b>100,0</b>	<b>100,0</b>
Июль	100,9	105,8	100,3	111,4	101,3	104,4	100,5	102,3	103,4	103,4
Август	99,7	105,5	100,2	111,6	98,7	103,0	101,5	103,8	100,0	103,4
Сентябрь	99,9	105,4	99,8	111,5	100,2	103,2	99,5	103,3	100,0	103,4
<b>III квартал</b>	<b>100,5</b>	<b>105,4</b>	<b>100,3</b>	<b>111,5</b>	<b>100,1</b>	<b>103,2</b>	<b>101,5</b>	<b>103,3</b>	<b>103,4</b>	<b>103,4</b>

<sup>1)</sup> На товары, предназначенные для реализации на внутреннем рынке, по видам деятельности «Добыча полезных ископаемых», «Обрабатывающие производства», «Обеспечение электрической энергией, газом и паром; кондиционирование воздуха», «Водоснабжение; водоотведение, организация сбора и утилизации отходов, деятельность по ликвидации загрязнений».

Продолжение

	Всего		в том числе							
			добыча полезных ископаемых		обрабатывающие производства		обеспечение электрической энергией, газом и паром; кондиционирование воздуха		водоснабжение; водоотведение, организация сбора и утилизации отходов, деятельность по ликвидации загрязнений	
	к предыдущему периоду	к декабрю предыдущего года	к предыдущему периоду	к декабрю предыдущего года	к предыдущему периоду	к декабрю предыдущего года	к предыдущему периоду	к декабрю предыдущего года	к предыдущему периоду	к декабрю предыдущего года
Октябрь	100,0	105,4	100,0	111,5	99,5	102,6	101,2	104,6	100,0	103,4
Ноябрь	101,0	106,4	102,0	113,8	101,0	103,6	99,7	104,3	100,5	103,8
Декабрь	99,7	106,2	98,4	111,9	100,4	104,0	100,0	104,2	100,0	103,8
<b>IV квартал</b>	<b>100,7</b>	<b>106,2</b>	<b>100,4</b>	<b>111,9</b>	<b>100,8</b>	<b>104,0</b>	<b>100,9</b>	<b>104,2</b>	<b>100,5</b>	<b>103,8</b>
<b>2022 г.</b>										
Январь	100,4	100,4	99,8	99,8	102,0	102,0	99,6	99,6	100,0	100,0
Февраль	102,8	103,1	103,6	103,4	102,6	104,7	101,8	101,4	100,0	100,0

### Индексы цен производителей промышленных товаров

(на конец месяца; в процентах к декабрю предыдущего года)

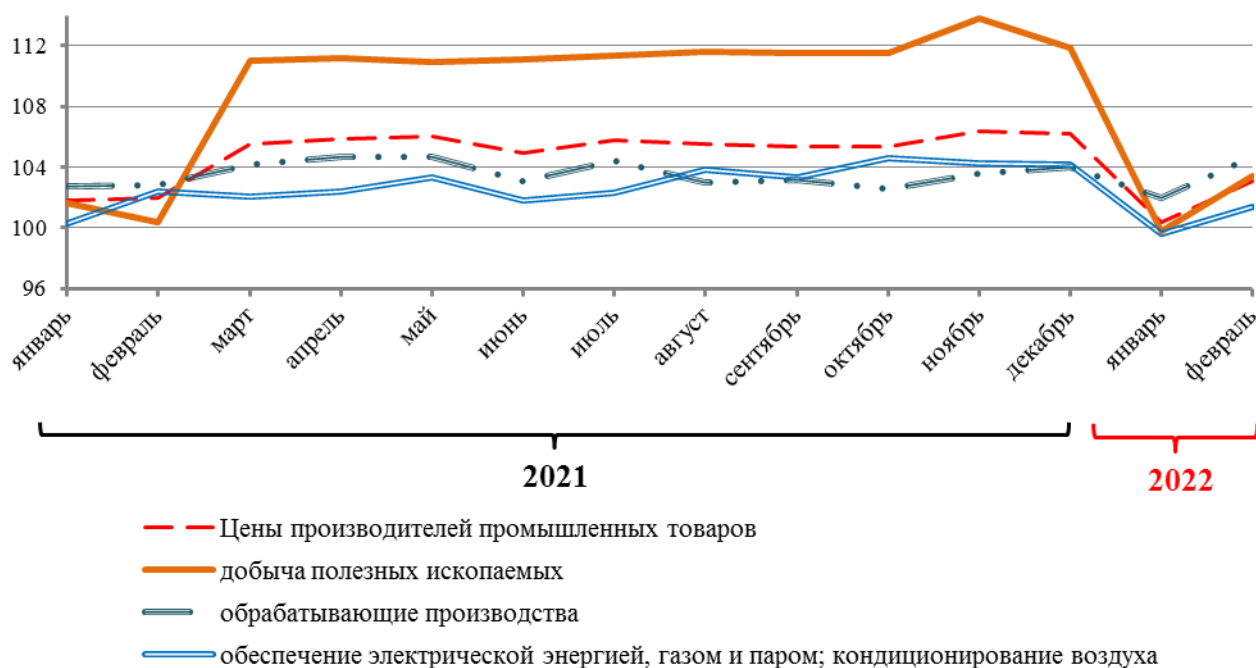

**Индексы цен производителей  
по отдельным видам экономической деятельности**

(на конец периода; в процентах)

	К предыдущему месяцу			Февраль 2022 г. к		Январь-февраль 2022 г. к январю-февралю 2021 г.	Справочно февраль 2021 г к декабрю 2020 г.
	декабрь	январь	февраль	декабрю 2021 г.	февралю 2021 г.		
<b>Добыча полезных ископаемых</b>	<b>98,4</b>	<b>99,8</b>	<b>103,6</b>	<b>103,4</b>	<b>118,9</b>	<b>115,9</b>	<b>100,4</b>
из них:							
добыча угля	95,7	99,9	101,5	101,4	133,7	130,2	101,3
добыча металлических руд	100,6	100,1	105,8	105,9	109,2	106,2	99,9
добыча прочих полезных ископаемых	100,0	94,3	100,2	94,5	97,4	97,2	100,3
<b>Обрабатывающие производства</b>	<b>100,4</b>	<b>102,0</b>	<b>102,6</b>	<b>104,7</b>	<b>120,0</b>	<b>119,2</b>	<b>102,8</b>
из них:							
производство пищевых продуктов	102,6	99,7	100,6	100,2	111,1	111,4	101,0
производство напитков	100,0	109,5	101,0	110,6	115,7	115,1	100,0
производство одежды	100,0	105,2	100,0	105,2	105,2	105,2	100,0
производство кожи и изделий из кожи	108,4	100,0	100,3	100,3	116,6	116,9	124,5
производство обуви	108,4	100,0	100,3	100,3	116,6	116,9	124,5
обработка древесины и производство изделий из дерева и пробки, кроме мебели, производство изделий из соломки и материалов для плетения	100,0	104,4	119,3	124,5	142,2	142,0	117,1
производство бумаги и бумажных изделий	99,0	106,9	106,7	114,1	167,9	164,4	107,0
деятельность полиграфическая и копирование носителей информации	100,0	100,0	100,0	100,0	100,5	100,5	100,0
производство химических веществ и химических продуктов	100,0	100,0	100,0	100,0	100,2	100,2	100,0
производство резиновых и пластмассовых изделий	100,0	100,0	111,0	111,0	128,1	120,3	100,0

Продолжение

	К предыдущему месяцу			Февраль 2022 г. к		Январь-февраль 2022 г. к январю-февралю 2021 г.	Справочно февраль 2021 г. к декабрю 2020 г.
	декабрь	январь	февраль	декабрю 2021 г.	февралю 2021 г.		
производство прочей неметаллической минеральной продукции	99,9	100,3	100,0	100,3	105,4	105,4	100,0
производство металлургическое	101,7	101,9	101,0	102,9	99,1	99,4	111,5
производство готовых металлических изделий, кроме машин и оборудования	100,0	100,0	100,0	100,0	100,0	100,0	100,0
производство компьютеров, электронных и оптических изделий	100,0	100,0	100,0	100,0	131,2	131,2	104,9
производство прочих транспортных средств и оборудования	100,0	100,0	100,0	100,0	85,4	84,9	103,2
производство мебели	100,0	100,0	100,0	100,0	111,2	111,6	114,8
<b>Обеспечение электрической энергией, газом и паром; кондиционирование воздуха</b>	<b>100,0</b>	<b>99,6</b>	<b>101,8</b>	<b>101,4</b>	<b>103,8</b>	<b>104,3</b>	<b>102,4</b>
из них:							
производство, передача и распределение электроэнергии	99,9	99,0	102,2	101,2	104,4	105,1	102,9
производство, передача и распределение пара и горячей воды; кондиционирование воздуха	100,0	101,0	100,9	101,9	102,4	102,4	101,2
<b>Водоснабжение; водоотведение, организация сбора и утилизации загрязнений отходов, деятельность по ликвидации загрязнений</b>	<b>100,0</b>	<b>100,0</b>	<b>100,0</b>	<b>100,0</b>	<b>103,8</b>	<b>103,8</b>	<b>100,0</b>

### Средние цены и индексы цен на приобретенные промышленными организациями отдельные виды энергоресурсов

(на конец периода)

Наименование продукции	Средняя цена приобретения в январе 2022 г., рублей за тонну	Январь 2022 г. в % к	
		декабрю 2021 г.	январю 2021 г.
Электроэнергия, Мегаватт-час	1504,65	105,1	104,9
Тепловая энергия, отпущенная электростанциями, Гкал	2127,17	99,4	104,4
Бензин автомобильный	61330,68	99,6	111,3
Топливо дизельное	71086,99	103,5	119,3
Мазут топочный	31565,17	99,3	211,1
Уголь, за исключением антрацита, угля коксующегося и угля бурого	2485,34	93,8	110,5
Уголь бурый	2008,70	101,9	124,2

#### 4.2.2. Индексы цен производителей сельскохозяйственной продукции

В феврале 2022 года индекс цен производителей сельскохозяйственной продукции, по предварительным данным, составил 99,5 %, в том числе в растениеводстве – 101,4 %, в животноводстве – 99,5 %.

#### Индексы цен производителей сельскохозяйственной продукции

(на конец периода; в процентах)

	Всего		в том числе			
			растениеводство		животноводство	
	к предыдущему периоду	к декабрю предыдущего года	к предыдущему периоду	к декабрю предыдущего года	к предыдущему периоду	к декабрю предыдущего года
<b>2021 г.</b>						
Январь	97,2	97,2	100,1	100,1	97,1	97,1
Февраль	101,7	98,9	101,4	101,6	101,7	98,8
Март	99,7	98,5	102,0	103,6	99,6	98,4
<b>I квартал</b>	<b>98,5</b>	<b>98,5</b>	<b>103,6</b>	<b>103,6</b>	<b>98,4</b>	<b>98,4</b>
Апрель	101,6	100,1	101,3	104,9	101,6	99,9
Май	102,4	102,5	99,9	104,8	102,5	102,4
Июнь	101,2	103,7	100,2	105,0	101,2	103,6
<b>II квартал</b>	<b>105,2</b>	<b>103,7</b>	<b>101,4</b>	<b>105,0</b>	<b>105,4</b>	<b>103,6</b>
Июль	96,6	100,2	100,0	105,0	96,5	100,0
Август	97,0	97,2	101,4	106,5	96,9	96,9
Сентябрь	99,6	96,8	99,8	106,3	99,6	96,5



Продолжение

	Всего		в том числе			
			растениеводство		животноводство	
	к предыду- щему периоду	к декабрю предыду- щего года	к предыду- щему периоду	к декабрю предыду- щего года	к предыду- щему периоду	к декабрю предыду- щего года
<b>III квартал</b>	<b>93,3</b>	<b>96,8</b>	<b>101,2</b>	<b>106,3</b>	<b>93,1</b>	<b>96,5</b>
Октябрь	103,3	100,0	100,6	106,9	103,4	99,7
Ноябрь	103,1	103,0	106,0	113,3	103,0	102,7
Декабрь	101,7	104,8	100,9	114,3	101,8	104,5
<b>IV квартал</b>	<b>108,3</b>	<b>104,8</b>	<b>107,6</b>	<b>114,3</b>	<b>108,3</b>	<b>104,5</b>
<b>2022 г.</b>						
Январь	100,4	100,4	103,8	103,8	100,3	100,3
Февраль	99,5	99,9	101,4	105,2	99,5	99,8

### Индексы цен производителей отдельных видов и групп сельскохозяйственной продукции

(на конец периода; в процентах)

	К предыдущему месяцу			Февраль 2022 г. к		Январь- февраль 2022 г. к январю- февралю 2021 г.	Справочно февраль 2021 г. к декабрю 2020 г.
	декабрь	январь	февраль	декабрю 2021 г.	февралю 2021 г.		
<b>Растениеводство</b>	<b>100,9</b>	<b>103,8</b>	<b>101,4</b>	<b>105,2</b>	<b>121,0</b>	<b>120,4</b>	<b>101,6</b>
зерновые и зернобобовые культуры	100,0	104,0	100,0	104,0	118,1	118,1	101,0
овощи	115,9	102,4	106,4	108,9	145,2	143,7	111,7
картофель	102,5	100,4	144,8	145,4	154,2	132,4	111,1
<b>Животноводство</b>	<b>101,8</b>	<b>100,3</b>	<b>99,5</b>	<b>99,8</b>	<b>106,4</b>	<b>107,6</b>	<b>98,8</b>
крупный рогатый скот	99,5	100,1	100,8	100,9	103,3	103,0	99,5
свиньи	100,2	100,0	100,0	100,0	105,1	105,8	96,3
молоко сырое крупного рогатого скота	100,0	100,9	103,2	104,2	101,1	98,8	108,2
яйца куриные в скорлупе свежие	110,7	101,5	96,6	98,1	114,1	118,9	112,1

### 4.2.3. Индексы цен на продукцию инвестиционного назначения

В феврале 2022 года сводный индекс цен на продукцию (затраты, услуги) инвестиционного назначения, по предварительным данным, составил 100,6 %, в том числе индекс цен производителей на строительную продукцию – 100,1 %, индекс цен приобретения машин и оборудования инвестиционного назначения – 101,4 %, на прочую продукцию (затраты, услуги) инвестиционного назначения – 102,4 %.

#### Индексы цен на продукцию (затраты, услуги) инвестиционного назначения

(на конец периода; в процентах)

	Сводный индекс цен на продукцию (затраты, услуги) инвестиционного назначения		в том числе индексы цен					
			производителей на строительную продукцию		приобретения машин и оборудования инвестиционного назначения		на прочую продукцию (затраты, услуги) инвестиционного назначения	
	к предыдущему периоду	к декабрю предыдущего года	к предыдущему периоду	к декабрю предыдущего года	к предыдущему периоду	к декабрю предыдущего года	к предыдущему периоду	к декабрю предыдущего года
<b>2021 г.</b>								
Январь	99,9	99,9	99,6	99,6	100,4	100,4	100,6	100,6
Февраль	100,0	99,9	99,8	99,4	100,4	100,8	100,5	101,1
Март	100,2	100,1	100,1	99,5	100,3	101,0	100,8	102,0
<b>I квартал</b>	<b>100,1</b>	<b>100,1</b>	<b>99,5</b>	<b>99,5</b>	<b>101,0</b>	<b>101,0</b>	<b>102,0</b>	<b>102,0</b>
Апрель	100,7	100,8	100,4	99,9	101,2	102,2	100,9	102,9
Май	100,4	101,2	100,9	100,8	99,6	101,8	100,7	103,7
Июнь	100,8	102,1	101,5	102,3	99,7	101,4	100,7	104,3
<b>II квартал</b>	<b>101,9</b>	<b>102,1</b>	<b>102,8</b>	<b>102,3</b>	<b>100,4</b>	<b>101,4</b>	<b>102,3</b>	<b>104,3</b>
Июль	101,0	103,1	100,9	103,2	101,3	102,8	100,4	104,8
Август	97,9	101,0	96,6	99,7	100,1	102,9	100,1	104,9
Сентябрь	100,3	103,4	100,3	103,4	100,2	103,1	100,4	105,5
<b>III квартал</b>	<b>101,3</b>	<b>103,4</b>	<b>101,1</b>	<b>103,4</b>	<b>101,6</b>	<b>103,1</b>	<b>101,1</b>	<b>105,5</b>
Октябрь	100,0	103,4	100,0	103,4	100,0	103,2	101,0	106,5
Ноябрь	100,4	103,8	100,2	103,6	100,6	103,8	101,2	107,7
Декабрь	100,2	104,0	99,9	103,5	100,7	104,6	100,7	108,5
<b>IV квартал</b>	<b>100,6</b>	<b>104,0</b>	<b>100,1</b>	<b>103,5</b>	<b>101,4</b>	<b>104,6</b>	<b>102,8</b>	<b>108,5</b>
<b>2022 г.</b>								
Январь	100,8	100,8	100,1	100,1	102,2	102,2	101,2	101,2
Февраль	100,6	101,4	100,1	100,1	101,4	103,6	101,2	102,4

**Сводные индексы цен на продукцию (затраты, услуги)  
инвестиционного назначения по отдельным видам  
экономической деятельности**

(на конец периода; в процентах)

	К предыдущему месяцу			Февраль 2022 г. к		Январь-февраль 2022 г. к январю-февралю 2021 г.	Справочно февраль 2021 г. к декабрю 2020 г.
	декабрь	январь	февраль	декабрь 2021 г.	февраль 2021 г.		
<b>Сельское, лесное хозяйство, охота, рыболовство и рыбоводство</b>	<b>101,3</b>	<b>100,6</b>	<b>100,3</b>	<b>100,9</b>	<b>107,1</b>	<b>107,0</b>	<b>100,2</b>
<b>Добыча полезных ископаемых</b>	<b>100,4</b>	<b>101,6</b>	<b>101,1</b>	<b>102,7</b>	<b>106,8</b>	<b>106,3</b>	<b>100,4</b>
из нее:							
добыча металлических руд	100,5	101,2	100,7	101,9	106,2	105,9	100,5
добыча прочих полезных ископаемых	101,2	102,1	101,2	103,3	107,4	107,0	101,1
<b>Обрабатывающие производства</b>	<b>100,5</b>	<b>100,9</b>	<b>100,6</b>	<b>101,5</b>	<b>105,7</b>	<b>105,5</b>	<b>100,5</b>
из них:							
обработка древесины и производство изделий из дерева и пробки, кроме мебели, производство изделий из соломки и материалов для плетения	100,2	102,4	101,2	103,6	107,4	106,8	99,9
производство прочей неметаллической минеральной продукции	100,4	101,5	100,8	102,3	106,2	105,8	100,3
<b>Обеспечение электрической энергией, газом и паром; кондиционирование воздуха</b>	<b>100,1</b>	<b>102,0</b>	<b>101,2</b>	<b>103,2</b>	<b>105,8</b>	<b>105,3</b>	<b>99,6</b>
<b>Строительство</b>	<b>100,2</b>	<b>101,4</b>	<b>100,7</b>	<b>102,0</b>	<b>104,1</b>	<b>103,8</b>	<b>100,0</b>
<b>Транспортировка и хранение</b>	<b>100,0</b>	<b>100,9</b>	<b>100,6</b>	<b>101,4</b>	<b>104,8</b>	<b>104,4</b>	<b>99,8</b>

### Индексы цен приобретения строительными организациями основных видов материалов

(на конец периода; в процентах)

	К предыдущему месяцу			Февраль 2022 г. к		Январь-февраль 2022 г. к январю-февралю 2021 г.	Справочно февраль 2021 г. к декабрю 2020 г.
	декабрь	январь	февраль	декабрю 2021 г.	февралю 2021 г.		
Кирпич керамический	100,0	100,0	100,0	100,0	101,4	101,4	100,1
Бетон, готовый для заливки ( товарный бетон)	105,5	100,6	98,1	98,7	104,7	105,7	105,4
Щебень	100,0	100,0	100,0	100,0	100,0	100,0	100,0
Пески природные	100,0	100,0	100,0	100,0	100,0	100,0	100,0
Плитки керамические для полов	100,0	100,0	100,0	100,0	100,0	100,0	100,0
Портландцемент, цемент глиноземистый, цемент шлаковый и аналогичные гидравлические цементы	100,0	101,0	99,2	100,2	102,1	102,5	99,9

#### 4.2.4. Индексы тарифов на грузовые перевозки

Индекс тарифов на грузовые перевозки автомобильным транспортом в феврале 2022 года, по предварительным данным, составил 104,5 %.

(на конец периода; в процентах)

	К предыдущему месяцу			Февраль 2022 г. к		Январь-февраль 2022 г. к январю-февралю 2021 г.	Справочно февраль 2021 г. к декабрю 2020 г.
	декабрь	январь	февраль	декабрю 2021 г.	февралю 2021 г.		
<b>Грузовой транспорт</b>	<b>100,0</b>	<b>100,0</b>	<b>104,5</b>	<b>104,5</b>	<b>106,1</b>	<b>103,9</b>	<b>100,0</b>
в том числе автомобильный	100,0	100,0	104,5	104,5	106,1	103,9	100,0

## 5. ФИНАНСЫ

### 5.1. ГОСУДАРСТВЕННЫЕ ФИНАНСЫ

#### 5.1.1. Исполнение бюджета

(по данным Министерства финансов Республики Бурятия)

**Исполнение консолидированного бюджета Республики Бурятия  
и территориального государственного внебюджетного фонда**

(миллионов рублей)

	<i>Доходы</i>	<i>Расходы</i>	<i>Профицит, дефицит (-)</i>
<b>2021 г.</b>			
Январь	6319,2	6454,4	-135,2
Январь-февраль	13903,2	14174,1	-270,9
<b>I квартал</b>	<b>25555,8</b>	<b>23407,8</b>	<b>2148,0</b>
Январь-апрель	38643,0	34351,1	4291,9
Январь-май	45672,4	43439,8	2232,6
<b>I полугодие</b>	<b>55520,4</b>	<b>53923,5</b>	<b>1596,9</b>
Январь-июль	66769,1	64623,0	2146,1
Январь-август	76451,2	73664,8	2786,4
<b>Январь-сентябрь</b>	<b>86017,2</b>	<b>83988,1</b>	<b>2029,1</b>
Январь-октябрь	97428,8	94834,0	2594,8
Январь-ноябрь	108224,5	105343,4	2881,1
<b>Год</b>	<b>124740,2</b>	<b>125181,2</b>	<b>-441,0</b>
<b>2022 г.</b>			
Январь	8047,6	7340,9	706,7

**Структура консолидированного бюджета Республики Бурятия  
и территориального государственного внебюджетного фонда  
в январе 2022 года**

	Млн. рублей	В % к итогу	Справочно январь 2021 г.	
			млн. рублей	в % к итогу
<b>Доходы</b>	<b>8047,6</b>	<b>100</b>	<b>6319,2</b>	<b>100</b>
из них:				
налог на прибыль организаций	452,1	5,6	280,8	4,4
налог на доходы физических лиц	909,1	11,3	644,3	10,2
акцизы	471,7	5,9	329,8	5,2
налоги на совокупный доход	106,6	1,3	148,6	2,4
налоги на имущество	91,4	1,1	88,8	1,4
налоги, сборы и регулярные платежи за пользование природными ресурсами	81,1	1,0	83,2	1,3
задолженность и перерасчеты по отмененным налогам, сборам и иным обязательным платежам	-	-	0,0	0,0
доходы от использования имущества, находящегося в государственной и муниципальной собственности	20,9	0,3	27,2	0,4
безвозмездные поступления	5806,1	72,1	4602,7	72,8
<b>Расходы</b>	<b>7340,9</b>	<b>100</b>	<b>6454,4</b>	<b>100</b>
из них на:				
общегосударственные вопросы	313,8	4,3	267,8	4,1
национальную безопасность и правоохранительную деятельность	111,7	1,5	62,0	1,0
национальную экономику	352,3	4,8	178,2	2,8
жилищно-коммунальное хозяйство	121,4	1,7	187,9	2,9
охрану окружающей среды	15,9	0,2	7,5	0,1
социально-культурные мероприятия	6385,7	87,0	5713,4	88,5

**Распределение доходов и расходов консолидированного бюджета  
Республики Бурятия и территориального государственного  
внебюджетного фонда в январе 2022 года**

(миллионов рублей)

	Консолидированный бюджет Республики Бурятия	Бюджет государственного внебюджетного фонда	Справочно январь 2021 г.	
			консолидированный бюджет Республики Бурятия	бюджет государственного внебюджетного фонда
<b>Доходы</b>	<b>6702,0</b>	<b>1345,6</b>	<b>5066,6</b>	<b>1252,5</b>
из них:				
налог на прибыль организаций	452,1	x	280,8	x
налог на доходы физических лиц	909,1	x	644,3	x
акцизы	471,7	x	329,8	x
налоги на совокупный доход	106,6	x	148,6	x
налоги на имущество	91,4	x	88,8	x
налоги, сборы и регулярные платежи за пользование природными ресурсами	81,1	x	83,2	x
задолженность и перерасчеты по отмененным налогам, сборам и иным обязательным платежам	-	x	0,0	x
доходы от использования имущества, находящегося в государственной и муниципальной собственности	20,9	x	27,2	x
безвозмездные поступления	4461,3	1344,4	3351,1	1251,6
<b>Расходы</b>	<b>6239,8</b>	<b>1101,1</b>	<b>5479,3</b>	<b>975,1</b>
из них на:				
общегосударственные вопросы	310,4	3,4	264,2	3,6
национальную безопасность и правоохранительную деятельность	111,7	x	62,0	x
национальную экономику	352,3	x	178,2	x
жилищно-коммунальное хозяйство	121,4	x	187,9	x
охрану окружающей среды	15,9	x	7,6	x
социально-культурные мероприятия	5288,0	1097,7	4741,9	971,5

**Исполнение консолидированного бюджета Республики Бурятия**

(миллионов рублей)

	<i>Доходы</i>	<i>Расходы</i>	<i>Профицит, дефицит (-)</i>
<b>2021 г.</b>			
Январь	5066,6	5479,3	-412,7
Январь-февраль	10851,5	11473,7	-622,2
<b>I квартал</b>	<b>20925,5</b>	<b>18986,7</b>	<b>1938,8</b>
Январь-апрель	32447,8	28340,2	4107,6
Январь-май	37910,1	35881,7	2028,4
<b>I полугодие</b>	<b>46189,9</b>	<b>44673,0</b>	<b>1516,9</b>
Январь-июль	55714,6	53793,9	1920,7
Январь-август	63828,0	61860,8	1967,2
<b>Январь-сентябрь</b>	<b>71819,3</b>	<b>70064,8</b>	<b>1754,5</b>
Январь-октябрь	81628,8	79388,8	2240,0
Январь-ноябрь	90849,0	88589,0	2260,0
<b>Год</b>	<b>105771,9</b>	<b>106272,9</b>	<b>-501,0</b>
<b>2022 г.</b>			
Январь	6702,0	6239,8	462,2

Профицит консолидированного бюджета Республики Бурятия в январе 2022 года сложился в сумме 462,2 млн. рублей.

**Исполнение расходной части  
консолидированного бюджета Республики Бурятия**

	<i>Утвержденные бюджетные назначения на 2022 г., млн. рублей</i>	<i>Фактическое исполнение в январе 2022 г.</i>	
		<i>млн. рублей</i>	<i>в % к утвержденным бюджетным назначениям на 2022 г.</i>
<b>Расходы</b>	<b>107923,3</b>	<b>6239,8</b>	<b>5,8</b>
из них на:			
общегосударственные вопросы	8084,7	310,4	3,8
национальную безопасность и правоохранительную деятельность	1067,3	111,7	10,5
национальную экономику	13055,5	352,3	2,7
жилищно-коммунальное хозяйство	8500,9	121,4	1,4
охрану окружающей среды	2010,8	15,9	0,8
социально-культурные мероприятия	73756,5	5288,0	7,2



**Источники финансирования консолидированного бюджета  
Республики Бурятия**

(миллионов рублей)

	<i>Январь 2022 г.</i>	<i>Справочно январь 2021 г.</i>
<b>Общее финансирование</b>	<b>-462,2</b>	<b>412,7</b>
в том числе:		
источники внутреннего финансирования	-259,8	1589,9
из него:		
кредиты кредитных организаций в валюте Российской Федерации	-4540,0	-112,2
бюджетные кредиты из других бюджетов бюджетной системы Российской Федерации	-	-
иные источники внутреннего финансирования дефицитов бюджетов	4280,2	1702,1
изменение остатков средств на счетах по учету средств бюджета	-202,4	-1177,2
из них:		
увеличение остатков средств бюджета	-13278,3	1206,3
уменьшение остатков средств бюджета	13075,9	-2383,5

**5.1.2. Налоговая статистика**

По оперативным данным Управления Федеральной налоговой службы по Республике Бурятия, в бюджетную систему Российской Федерации в январе 2022 года поступило налогов, сборов и иных обязательных платежей на сумму 2441,5 млн. рублей.

**Поступление налогов, сборов и иных обязательных платежей  
в бюджетную систему всех уровней**

(миллионов рублей)

	<i>Январь 2022 г.</i>			<i>В % к январю 2021 г.</i>		
	<i>все</i>	<i>в том числе</i>		<i>все</i>	<i>в том числе</i>	
		<i>федеральный бюджет</i>	<i>консолидированный бюджет Республики Бурятия</i>		<i>федеральный бюджет</i>	<i>консолидированный бюджет Республики Бурятия</i>
<b>Всего</b>	<b>2441,5</b>	<b>787,8</b>	<b>1653,7</b>	<b>98,2</b>	<b>64,1</b>	<b>131,5</b>
из них:						
налог на прибыль организаций	503,3	51,2	452,1	165,2	215,1	161,0
из него зачисляемый в бюджеты бюджетной системы Российской Федерации по соответствующим ставкам	490,1	38,0	452,1	160,8	159,7	161,0

Продолжение

	Январь-декабрь 2021 г.			В % к январю-декабрю 2020 г.		
	всего	в том числе		всего	в том числе	
		федеральный бюджет	консолидированный бюджет Республики Бурятия		федеральный бюджет	консолидированный бюджет Республики Бурятия
налог на доходы физических лиц	911,3	2,2	909,1	141,4	в 11,0 р.	141,1
из него источником, которых является налоговый агент, за исключением доходов, в отношении которых исчисление и уплата налога осуществляются в соответствии со статьями 227, 227.1 и 228 Налогового кодекса Российской Федерации	874,0	х	874,0	138,0	х	138,0
налог на добавленную стоимость	636,2	636,2	х	56,1	56,1	х
акцизы	1,1	-0,5	1,6	61,1	-	84,2
налоги на имущество	91,4	х	91,4	102,9	х	102,9
налоги, сборы и регулярные платежи за пользование природными ресурсами	156,1	75,0	81,1	108,8	124,4	97,5

По данным Управления Федеральной налоговой службы по Республике Бурятия, задолженность по налогам и сборам в бюджетную систему Российской Федерации на 1 февраля 2022 года составила 5284,6 млн. рублей.

**Структура задолженности по налоговым платежам в бюджетную систему Российской Федерации на 1 февраля 2022 года**

	Задолженность		Из нее недоимка	
	млн. рублей	в % к итогу	млн. рублей	в % к итогу
<b>Всего</b>	<b>5284,6</b>	<b>100</b>	<b>2454,6</b>	<b>100</b>
из них:				
по федеральным налогам и сборам	2137,3	40,4	651,0	26,5
в том числе:				
налог на прибыль организаций	281,8	5,3	98,3	4,0
налог на добавленную стоимость	1413,7	26,8	431,1	17,6
платежи за пользование природными ресурсами	20,1	0,4	5,5	0,2
остальные федеральные налоги и сборы	421,7	8,0	116,2	4,7
по региональным налогам и сборам	643,3	12,2	382,0	15,6
по местным налогам и сборам	449,7	8,5	286,0	11,7
по налогам со специальным налоговым режимом	266,5	5,0	163,2	6,6

## 5.2. ФИНАНСОВАЯ ДЕЯТЕЛЬНОСТЬ ОРГАНИЗАЦИЙ

### 5.2.1. Финансовые результаты деятельности организаций

В январе – декабре 2021 года сальдированный финансовый результат (прибыль минус убыток) организаций (без субъектов малого предпринимательства, кредитных организаций, государственных (муниципальных) учреждений, некредитных финансовых организаций) в действующих ценах составил +40775,1 млн. рублей (127 организаций получили прибыль в размере 43800,8 млн. рублей, 55 организаций имели убыток на сумму 3025,7 млн. рублей).

#### Сальдированный финансовый результат (прибыль минус убыток) по видам экономической деятельности в январе – декабре 2021 года

	Сальдо прибылей (+) и убытков (-)		Сумма прибыли, млн. рублей	Доля прибыль- ных органи- заций в общем числе органи- заций, %	Сумма убытка, млн. рублей	Доля убыточ- ных органи- заций в общем числе органи- заций, %
	млн. рублей	в % к январю- декабрю 2020 г.				
<b>Всего</b>	<b>40775,1</b>	<b>151,6</b>	<b>43800,8</b>	<b>69,8</b>	<b>3025,7</b>	<b>30,2</b>
в том числе:						
Сельское, лесное, хозяйство, охота, рыболовство и рыбоводство	583,0	122,2	608,4	60,0	... <sup>1)</sup>	40,0
Добыча полезных ископаемых	15860,0	в 5,1 р.	17910,8	57,7	2050,8	42,3
Обрабатывающие производства	19192,1	101,7	19373,2	76,5	181,1	23,5
Обеспечение электрической энергией, газом и паром; кондиционирование воздуха	-129,8	-	28,1	34,8	157,8	65,2
Водоснабжение; водоотведение, организация сбора и утилизации отходов, деятельность по ликвидации загрязнений	26,7	10,6	52,3	57,1	25,6	42,9
Строительство	22,9	16,8	87,3	42,9	64,5	57,1
Торговля оптовая и розничная; ремонт автотранспортных средств и мотоциклов	645,7	54,6	843,5	84,6	197,8	15,4
Транспортировка и хранение	350,5	в 2,0 р.	381,2	62,5	30,7	37,5

Продолжение

	Сальдо прибылей (+) и убытков (-)		Сумма прибыли, млн. рублей	Доля прибыльных организаций в общем числе организаций, %	Сумма убытка, млн. рублей	Доля убыточных организаций в общем числе организаций, %
	млн. рублей	в % к январю-декабрю 2020 г.				
Деятельность гостиниц и предприятий общественного питания	... <sup>1)</sup>	-	... <sup>1)</sup>	50,0	... <sup>1)</sup>	50,0
Деятельность в области информации и связи	... <sup>1)</sup>	в 2,5 р.	... <sup>1)</sup>	100,0	-	-
Деятельность по операциям с недвижимым имуществом	62,1	109,7	62,1	100,0	-	-
Деятельность профессиональная, научная и техническая	-29,7	-	212,4	87,1	242,1	12,9
Деятельность административная и сопутствующие дополнительные услуги	3927,3	119,1	3927,3	80,0	... <sup>1)</sup>	20,0
Образование	-2,7	-	0,0	71,4	... <sup>1)</sup>	28,6
Деятельность в области здравоохранения и социальных услуг	165,0	в 2,8 р.	211,3	87,5	... <sup>1)</sup>	12,5
Деятельность в области культуры, спорта, организации досуга и развлечений	... <sup>1)</sup>	78,4	... <sup>1)</sup>	100,0	-	-
Предоставление прочих видов услуг	... <sup>1)</sup>	130,7	... <sup>1)</sup>	100,0	-	-

<sup>1)</sup> Данные не публикуются в целях обеспечения конфиденциальности первичных статистических данных, полученных от организаций, в соответствии с Федеральным законом от 29.11.2007 № 282-ФЗ «Об официальном статистическом учете и системе государственной статистики в Российской Федерации» (ст.4, п.5; ст.9, п.1).

В январе 2022 года сальдированный финансовый результат (прибыль минус убыток) организаций (без субъектов малого предпринимательства, кредитных организаций, государственных (муниципальных) учреждений, некредитных финансовых организаций) в действующих ценах составил +374,6 млн. рублей (95 организаций получили прибыль в размере 2249,0 млн. рублей, 69 организаций имели убыток на сумму 1874,4 млн. рублей).

**Сальдированный финансовый результат (прибыль минус убыток)  
по видам экономической деятельности  
в январе 2022 года**

	Сальдо прибылей (+) и убытков (-)		Сумма прибыли, млн. рублей	Доля прибыль- ных органи- заций в общем числе органи- заций, %	Сумма убытка, млн. рублей	Доля убыточ- ных органи- заций в общем числе органи- заций, %
	млн. рублей	в % к январю 2021 г.				
<b>Всего</b>	<b>374,6</b>	<b>16,5</b>	<b>2249,0</b>	<b>57,9</b>	<b>1874,4</b>	<b>42,1</b>
в том числе:						
Сельское, лесное, хозяйство, охота, рыболовство и рыбоводство	27,9	86,7	28,6	75,0	... <sup>1)</sup>	25,0
Добыча полезных ископаемых	-555,5	-	616,4	36,0	1171,9	64,0
Обрабатывающие производства	515,4	39,1	559,8	58,8	44,5	41,2
Обеспечение электрической энергией, газом и паром; кондиционирование воздуха	-157,3	-	49,2	36,0	206,5	64,0
Водоснабжение; водоотведение, организация сбора и утилизации отходов, деятельность по ликвидации загрязнений	-20,4	-	2,7	50,0	23,1	50,0
Строительство	-35,7	-	... <sup>1)</sup>	-	35,7	100,0
Торговля оптовая и розничная; ремонт автотранспортных средств и мотоциклов	46,5	28,4	125,6	92,0	... <sup>1)</sup>	8,0
Транспортировка и хранение	-3,2	-	... <sup>1)</sup>	40,0	18,6	60,0
Деятельность гостиниц и предприятий общественного питания	-0,7	-	... <sup>1)</sup>	33,3	... <sup>1)</sup>	66,7
Деятельность в области информации и связи	... <sup>1)</sup>	в 81,6 р.	... <sup>1)</sup>	100,0	... <sup>1)</sup>	-
Деятельность по операциям с недвижимым имуществом	21,1	95,3	21,1	100,0	-	-
Деятельность профессиональная, научная и техническая	-262,2	-	6,9	62,5	269,1	37,5

Продолжение

	Сальдо прибылей (+) и убытков (-)		Сумма прибыли, млн. рублей	Доля прибыльных организаций в общем числе организаций, %	Сумма убытка, млн. рублей	Доля убыточных организаций в общем числе организаций, %
	млн. рублей	в % к январю 2021 г.				
Деятельность административная и сопутствующие дополнительные услуги	786,9	в 12,2 р.	... <sup>1)</sup>	28,6	2,9	71,4
Образование	0,2	-	0,2	88,9	... <sup>1)</sup>	11,1
Деятельность в области здравоохранения и социальных услуг	4,0	14,8	19,9	71,4	... <sup>1)</sup>	28,6
Деятельность в области культуры, спорта, организации досуга и развлечений	... <sup>1)</sup>	154,2	... <sup>1)</sup>	100,0	-	-
Предоставление прочих видов услуг	... <sup>1)</sup>	97,4	... <sup>1)</sup>	100,0	-	-

<sup>1)</sup> Данные не публикуются в целях обеспечения конфиденциальности первичных статистических данных, полученных от организаций, в соответствии с Федеральным законом от 29.11.2007 № 282-ФЗ «Об официальном статистическом учете и системе государственной статистики в Российской Федерации» (ст.4, п.5; ст.9, п.1).

### 5.2.2. Активы организаций

#### Структура оборотных активов организаций основных видов экономической деятельности в январе – декабре 2021 года

(на конец периода; миллионов рублей)

	Оборотные активы	из них		
		запасы	денежные средства	задолженность покупателей
<b>Всего</b>	<b>188714,8</b>	<b>64996,6</b>	<b>17533,0</b>	<b>29948,3</b>
в том числе:				
Сельское, лесное хозяйство, охота, рыболовство и рыбоводство	1956,2	1336,7	60,9	33,2
в % к итогу	1,0	2,1	0,3	0,1
Добыча полезных ископаемых	54789,3	12796,4	4330,6	4738,3
в % к итогу	29,0	19,7	24,7	15,8
Обрабатывающие производства	90847,7	42763,4	7434,0	16186,6
в % к итогу	48,1	65,8	42,4	54,0
Обеспечение электрической энергией, газом и паром; кондиционирование воздуха	1948,2	150,1	65,8	1002,6
в % к итогу	1,0	0,2	0,4	3,3

Продолжение

	Оборотные активы	из них		
		запасы	денежные средства	задолженность покупателей
Водоснабжение; водоотведение, организация сбора и утилизации отходов, деятельность по ликвидации загрязнений	792,8	66,1	38,9	992,7
в % к итогу	0,4	0,1	0,2	3,3
Строительство	1822,2	1067,4	50,0	339,5
в % к итогу	1,0	1,6	0,3	1,1
Торговля оптовая и розничная; ремонт автотранспортных средств и мотоциклов	13909,7	5613,4	500,0	3798,3
в % к итогу	7,4	8,6	2,9	12,7
Транспортировка и хранение	1181,0	211,8	186,1	500,0
в % к итогу	0,6	0,3	1,1	1,7
Деятельность гостиниц и предприятий общественного питания	... <sup>1)</sup>	... <sup>1)</sup>	... <sup>1)</sup>	... <sup>1)</sup>
в % к итогу	... <sup>1)</sup>	... <sup>1)</sup>	... <sup>1)</sup>	... <sup>1)</sup>
Деятельность в области информации и связи	... <sup>1)</sup>	... <sup>1)</sup>	... <sup>1)</sup>	... <sup>1)</sup>
в % к итогу	... <sup>1)</sup>	... <sup>1)</sup>	... <sup>1)</sup>	... <sup>1)</sup>
Деятельность по операциям с недвижимым имуществом	301,3	8,4	4,6	29,2
в % к итогу	0,2	0,0	0,0	0,1
Деятельность профессиональная, научная и техническая	18828,3	677,5	4748,3	2101,3
в % к итогу	10,0	1,0	27,1	7,0
Деятельность административная и сопутствующие дополнительные услуги	1844,8	72,2	13,1	122,3
в % к итогу	1,0	0,1	0,1	0,4
Образование	49,1	7,7	8,2	7,5
в % к итогу	0,0	0,0	0,0	0,0
Деятельность в области здравоохранения и социальных услуг	299,5	159,3	46,2	84,3
в % к итогу	0,2	0,2	0,3	0,3
Деятельность в области культуры, спорта, организации досуга и развлечений	... <sup>1)</sup>	... <sup>1)</sup>	... <sup>1)</sup>	... <sup>1)</sup>
в % к итогу	... <sup>1)</sup>	... <sup>1)</sup>	... <sup>1)</sup>	... <sup>1)</sup>
Предоставление прочих видов услуг	... <sup>1)</sup>	... <sup>1)</sup>	... <sup>1)</sup>	... <sup>1)</sup>
в % к итогу	... <sup>1)</sup>	... <sup>1)</sup>	... <sup>1)</sup>	... <sup>1)</sup>

<sup>1)</sup> Данные не публикуются в целях обеспечения конфиденциальности первичных статистических данных, полученных от организаций, в соответствии с Федеральным законом от 29.11.2007 № 282-ФЗ «Об официальном статистическом учете и системе государственной статистики в Российской Федерации» (ст.4, п.5; ст.9, п.1).

В январе – декабре 2021 года формирование оборотных активов на 35,2 % обеспечивалось за счет краткосрочной дебиторской задолженности,

запасов – на 34,4 %, за счет краткосрочных финансовых вложений – на 13,2 % и остатков денежных средств на счетах организаций – на 9,3 %.

**Структура внеоборотных активов организаций  
по видам экономической деятельности  
в январе – декабре 2021 года**

(на конец периода; миллион рублей)

	Внеоборотные активы	из них	
		основные средства	незавершенное строительство
<b>Всего</b>	<b>167153,3</b>	<b>99266,3</b>	<b>19967,8</b>
в том числе:			
Сельское, лесное хозяйство, охота, рыболовство и рыбоводство	2683,2	2057,0	569,9
в % к итогу	1,6	2,1	2,9
Добыча полезных ископаемых	62475,5	39879,4	9144,6
в % к итогу	37,4	40,2	45,8
Обрабатывающие производства	36884,2	20326,1	... <sup>1)</sup>
в % к итогу	22,1	20,5	... <sup>1)</sup>
Обеспечение электрической энергией, газом и паром; кондиционирование воздуха	1743,3	1450,5	... <sup>1)</sup>
в % к итогу	1,0	1,5	... <sup>1)</sup>
Водоснабжение; водоотведение, организация сбора и утилизации отходов, деятельность по ликвидации загрязнений	808,5	628,4	-
в % к итогу	0,5	0,6	-
Строительство	652,8	424,3	-
в % к итогу	0,4	0,4	-
Торговля оптовая и розничная; ремонт автотранспортных средств и мотоциклов	2652,9	1718,1	39,2
в % к итогу	1,6	1,7	0,2
Транспортировка и хранение	1028,1	895,1	77,1
в % к итогу	0,6	0,9	0,4
Деятельность гостиниц и предприятий общественного питания	... <sup>1)</sup>	... <sup>1)</sup>	... <sup>1)</sup>
в % к итогу	... <sup>1)</sup>	... <sup>1)</sup>	... <sup>1)</sup>
Деятельность в области информации и связи	... <sup>1)</sup>	... <sup>1)</sup>	... <sup>1)</sup>
в % к итогу	... <sup>1)</sup>	... <sup>1)</sup>	... <sup>1)</sup>
Деятельность по операциям с недвижимым имуществом	136,8	80,6	... <sup>1)</sup>
в % к итогу	0,1	0,1	... <sup>1)</sup>
Деятельность профессиональная, научная и техническая	13707,5	35795,5	8152,9
в % к итогу	8,2	3,6	40,8



Продолжение

	Внеоборотные активы	из них	
		основные средства	незавершенное строительство
Деятельность административная и сопутствующие дополнительные услуги	42379,5	26752,2	-
в % к итогу	25,4	26,9	-
Образование	303,7	303,7	-
в % к итогу	0,2	0,3	-
Деятельность в области здравоохранения и социальных услуг	1343,0	894,6	-
в % к итогу	0,8	0,9	-
Деятельность в области культуры, спорта, организации досуга и развлечений	... <sup>1)</sup>	... <sup>1)</sup>	... <sup>1)</sup>
в % к итогу	... <sup>1)</sup>	... <sup>1)</sup>	... <sup>1)</sup>
Предоставление прочих видов услуг	... <sup>1)</sup>	... <sup>1)</sup>	-
в % к итогу	... <sup>1)</sup>	... <sup>1)</sup>	-

<sup>1)</sup> Данные не публикуются в целях обеспечения конфиденциальности первичных статистических данных, полученных от организаций, в соответствии с Федеральным законом от 29.11.2007 № 282-ФЗ «Об официальном статистическом учете и системе государственной статистики в Российской Федерации» (ст.4, п.5; ст.9, п.1).

В структуре внеоборотных активов в январе – декабре 2021 года основные средства составили 59,4 %, незавершенное строительство – 11,9 %, нематериальные активы – 3,0 %.

### 5.2.3. Состояние платежей и расчетов в организациях

На конец декабря 2021 года суммарная задолженность по обязательствам организаций составила 162931,6 млн. рублей, из нее просроченная – 8155,2 млн. рублей или 5,0 % от общей суммы задолженности (на конец декабря 2020 г. – 1,7 %, на конец ноября 2021 г. – 4,6 %).

#### Размер и структура суммарной просроченной задолженности по обязательствам организаций

(на конец месяца; миллионов рублей)

	Декабрь 2021 г., млн. рублей	В % к		Справочно декабрь 2020 г. в % к ноябрь 2020 г.
		ноябрю 2021 г.	декабрю 2020 г.	
<b>Всего</b>	<b>8155,2</b>	<b>103,0</b>	<b>в 3,1 р.</b>	<b>114,1</b>
в том числе:				
кредиторская задолженность	7760,2	98,1	в 3,0 р.	114,1
задолженность по кредитам банков и займам	... <sup>1)</sup>	101,8	в 493,7 р.	0,1

<sup>1)</sup> Данные не публикуются в целях обеспечения конфиденциальности первичных статистических данных, полученных от организаций, в соответствии с Федеральным законом от 29.11.2007 № 282-ФЗ «Об официальном статистическом учете и системе государственной статистики в Российской Федерации» (ст.4, п.5; ст.9, п.1).

На конец января 2022 года суммарная задолженность по обязательствам организаций составила 177917,2 млн. рублей, из нее просроченная – 7872,9 млн. рублей или 4,4 % от общей суммы задолженности (на конец января 2021 г. – 1,5 %, на конец декабря 2021 г. – 5,0 %).

### Размер и структура суммарной просроченной задолженности по обязательствам организаций

(на конец месяца; миллионов рублей)

	Январь 2022 г., млн. рублей	В % к		Справочно январь 2021 г. в % к декабрю 2020 г.
		декабрю 2021 г.	январю 2021 г.	
<b>Всего</b>	<b>7872,9</b>	<b>96,5</b>	<b>в 3,5 р.</b>	<b>87,3</b>
в том числе:				
кредиторская задолженность	7459,5	96,1	в 3,3 р.	87,3
задолженность по кредитам банков и займам	413,4	104,7	в 516,7 р.	100,0

<sup>1)</sup> Данные не публикуются в целях обеспечения конфиденциальности первичных статистических данных, полученных от организаций, в соответствии с Федеральным законом от 29.11.2007 № 282-ФЗ «Об официальном статистическом учете и системе государственной статистики в Российской Федерации» (ст.4, п.5; ст.9, п.1).

**Кредиторская задолженность** на конец декабря 2021 года составила 83257,5 млн. рублей, из нее просроченная – 7760,2 млн. рублей или 9,3 % от общей суммы кредиторской задолженности (на конец декабря 2020 г. – 2,9 %, на конец ноября 2021 г. – 8,4 %).

**Кредиторская задолженность** на конец января 2022 года составила 89390,6 млн. рублей, из нее просроченная – 7459,5 млн. рублей или 8,3 % от общей суммы кредиторской задолженности (на конец декабря 2021 г. – 9,3 %, на конец января 2021 г. – 2,6 %).

### Структура и динамика просроченной кредиторской задолженности организаций

(на конец месяца; миллионов рублей)

	Количество организаций, имеющих просроченную кредиторскую задолженность, единиц	Просроченная кредиторская задолженность	из нее		
			поставщикам	в бюджеты всех уровней	по платежам в государственные внебюджетные фонды
<b>2021 г.</b>					
Январь	28	2272,9	1514,7	98,7	107,8
Февраль	30	2497,6	1733,6	108,2	117,5
Март	30	2588,9	1915,1	62,2	60,8
Апрель	28	2434,5	1767,7	59,4	71,5
Май	29	2973,6	2316,5	59,2	70,1
Июнь	31	4752,1	4118,0	45,4	67,3
Июль	31	2516,3	1839,7	63,5	76,3
Август	33	2712,0	2079,0	44,5	52,2
Сентябрь	34	3056,8	2320,8	50,1	85,4
Октябрь	33	3167,0	2462,2	61,9	76,4
Ноябрь	33	7913,2	2360,2	59,2	85,0

Продолжение

	Количество организаций, имеющих просроченную кредиторскую задолженность, единиц	Просроченная кредиторская задолженность	из нее		
			поставщикам	в бюджеты всех уровней	по платежам в государственные внебюджетные фонды
Декабрь	31	7760,2	1991,4	119,6	171,1
<b>2022 г.</b>					
Январь	34	7459,5	2419,3	131,8	177,8

**Просроченная кредиторская задолженность организаций по видам экономической деятельности в декабре 2021 года**

(на конец месяца; миллионов рублей)

	Количество организаций, имеющих просроченную кредиторскую задолженность, единиц	Просроченная кредиторская задолженность	из неё		
			поставщикам	в бюджеты всех уровней	по платежам в государственные внебюджетные фонды
<b>Всего</b>	<b>31</b>	<b>7760,2</b>	<b>1991,4</b>	<b>119,6</b>	<b>171,1</b>
из них:					
Сельское, лесное хозяйство, охота, рыболовство и рыбоводство	-	-	-	-	-
Добыча полезных ископаемых	8	2107,3	542,1	... <sup>1)</sup>	... <sup>1)</sup>
Обрабатывающие производства	5	420,9	241,8	... <sup>1)</sup>	... <sup>1)</sup>
Обеспечение электрической энергией, газом и паром; кондиционирование воздуха	9	301,9	259,4	16,1	12,1
Водоснабжение; водоотведение, организация сбора и утилизации отходов, деятельность по ликвидации загрязнений	4	168,5	59,6	25,1	58,7
Строительство	-	-	-	-	-
Торговля оптовая и розничная; ремонт автотранспортных средств и мотоциклов	... <sup>1)</sup>	... <sup>1)</sup>	... <sup>1)</sup>	-	-
Транспортировка и хранение	... <sup>1)</sup>	... <sup>1)</sup>	... <sup>1)</sup>	-	-
Деятельность гостиниц и предприятий общественного питания	-	-	-	-	-
Деятельность в области информации и связи	-	-	-	-	-

Продолжение

	Количество организаций, имеющих просроченную кредиторскую задолженность, единиц	Просроченная кредиторская задолженность	из неё		
			поставщикам	в бюджеты всех уровней	по платежам в государственные внебюджетные фонды
Деятельность по операциям с недвижимым имуществом	... <sup>1)</sup>	... <sup>1)</sup>	... <sup>1)</sup>	-	-
Деятельность профессиональная, научная и техническая	... <sup>1)</sup>	... <sup>1)</sup>	-	-	-
Деятельность административная и сопутствующие дополнительные услуги	-	-	-	-	-
Образование	... <sup>1)</sup>	... <sup>1)</sup>	-	... <sup>1)</sup>	... <sup>1)</sup>
Деятельность в области здравоохранения и социальных услуг	-	-	-	-	-
Деятельность в области культуры, спорта, организации досуга и развлечений	-	-	-	-	-
Предоставление прочих видов услуг	-	-	-	-	-

<sup>1)</sup> Данные не публикуются в целях обеспечения конфиденциальности первичных статистических данных, полученных от организаций, в соответствии с Федеральным законом от 29.11.2007 № 282-ФЗ «Об официальном статистическом учете и системе государственной статистики в Российской Федерации» (ст.4, п.5; ст.9, п.1).

**Просроченная кредиторская задолженность организаций по видам экономической деятельности в январе 2022 года**

(на конец месяца; миллионов рублей)

	Количество организаций, имеющих просроченную кредиторскую задолженность, единиц	Просроченная кредиторская задолженность	из неё		
			поставщикам	в бюджеты всех уровней	по платежам в государственные внебюджетные фонды
<b>Всего</b>	<b>34</b>	<b>7459,5</b>	<b>2419,3</b>	<b>131,8</b>	<b>177,8</b>
из них:					
Сельское, лесное хозяйство, охота, рыболовство и рыбоводство	-	-	-	-	-
Добыча полезных ископаемых	7	1511,1	679,4	-	... <sup>1)</sup>

Продолжение

	Количество организаций, имеющих просроченную кредиторскую задолженность, единиц	Просроченная кредиторская задолженность	из неё		
			поставщикам	в бюджеты всех уровней	по платежам в государственные внебюджетные фонды
Обрабатывающие производства	5	422,9	238,2	... <sup>1)</sup>	... <sup>1)</sup>
Обеспечение электрической энергией, газом и паром; кондиционирование воздуха	13	532,0	479,9	22,3	28,8
Водоснабжение; водоотведение, организация сбора и утилизации отходов, деятельность по ликвидации загрязнений	3	159,2	61,6	... <sup>1)</sup>	48,7
Строительство	-	-	-	-	-
Торговля оптовая и розничная; ремонт автотранспортных средств и мотоциклов	... <sup>1)</sup>	... <sup>1)</sup>	... <sup>1)</sup>	-	-
Транспортировка и хранение	-	-	-	-	-
Деятельность гостиниц и предприятий общественного питания	-	-	-	-	-
Деятельность в области информации и связи	-	-	-	-	-
Деятельность по операциям с недвижимым имуществом	... <sup>1)</sup>	... <sup>1)</sup>	... <sup>1)</sup>	-	-
Деятельность профессиональная, научная и техническая	... <sup>1)</sup>	... <sup>1)</sup>	-	-	-
Деятельность административная и сопутствующие дополнительные услуги	-	-	-	-	-
Образование	... <sup>1)</sup>	... <sup>1)</sup>	-	... <sup>1)</sup>	... <sup>1)</sup>
Деятельность в области здравоохранения и социальных услуг	... <sup>1)</sup>	... <sup>1)</sup>	... <sup>1)</sup>	-	-
Деятельность в области культуры, спорта, организации досуга и развлечений	-	-	-	-	-
Предоставление прочих видов услуг	-	-	-	-	-

<sup>1)</sup> Данные не публикуются в целях обеспечения конфиденциальности первичных статистических данных, полученных от организаций, в соответствии с Федеральным законом от 29.11.2007 № 282-ФЗ «Об официальном статистическом учете и системе государственной статистики в Российской Федерации» (ст.4, п.5; ст.9, п.1).

**Дебиторская задолженность** на конец декабря 2021 года составила 74539,0 млн. рублей, из нее просроченная – 4150,3 млн. рублей или 5,6 % от

общего объема дебиторской задолженности (на конец декабря 2020 г. – 6,3 %, на конец ноября 2021 г. – 3,0 %).

Дебиторская задолженность на конец января 2022 года составила 76590,4 млн. рублей, из нее просроченная – 2506,2 млн. рублей или 3,3 % от общего объема дебиторской задолженности (на конец января 2021 г. – 5,8 %, на конец декабря 2021 г. – 5,6 %).

**Структура и динамика просроченной дебиторской задолженности организаций**

(на конец месяца; миллионов рублей)

	<i>Количество организаций, имеющих просроченную дебиторскую задолженность, единиц</i>	<i>Просроченная дебиторская задолженность</i>	<i>из нее покупателей</i>
<b>2021 г.</b>			
Январь	55	3567,5	3152,9
Февраль	59	3822,5	3255,3
Март	60	2155,2	1676,6
Апрель	57	1956,9	1475,7
Май	56	1881,4	1465,5
Июнь	60	2933,7	1643,8
Июль	58	2839,0	2234,8
Август	58	2779,7	2276,3
Сентябрь	63	2301,7	1847,7
Октябрь	61	2287,9	1876,8
Ноябрь	59	2203,8	1592,7
Декабрь	57	4150,3	3549,6
<b>2022 г.</b>			
Январь	60	2506,2	1955,3

**Просроченная дебиторская задолженность организаций по видам экономической деятельности в декабре 2021 года**

(на конец месяца; миллионов рублей)

	<i>Количество организаций, имеющих просроченную дебиторскую задолженность, единиц</i>	<i>Просроченная дебиторская задолженность</i>	<i>из нее покупателей</i>
<b>Всего</b>	<b>57</b>	<b>4150,3</b>	<b>3549,6</b>
из них:			
Сельское, лесное хозяйство, охота, рыболовство и рыбоводство	-	-	-

Продолжение

	<i>Количество организаций, имеющих просроченную дебиторскую задолженность, единиц</i>	<i>Просроченная дебиторская задолженность</i>	<i>из нее покупателей</i>
Добыча полезных ископаемых	9	253,6	160,4
Обработывающие производства	10	724,4	324,7
Обеспечение электрической энергией, газом и паром; кондиционирование воздуха	15	353,6	352,2
Водоснабжение; водоотведение, организация сбора и утилизации отходов, деятельность по ликвидации загрязнений	6	466,2	462,4
Строительство	... <sup>1)</sup>	... <sup>1)</sup>	... <sup>1)</sup>
Торговля оптовая и розничная; ремонт автотранспортных средств и мотоциклов	6	98,6	94,6
Транспортировка и хранение	4	98,9	16,3
Деятельность гостиниц и предприятий общественного питания	-	-	-
Деятельность в области информации и связи	-	-	-
Деятельность по операциям с недвижимым имуществом	4	21,1	21,1
Деятельность профессиональная, научная и техническая	... <sup>1)</sup>	... <sup>1)</sup>	... <sup>1)</sup>
Деятельность административная и сопутствующие дополнительные услуги	... <sup>1)</sup>	... <sup>1)</sup>	... <sup>1)</sup>
Образование	-	-	-
Деятельность в области здравоохранения и социальных услуг	-	-	-
Деятельность в области культуры, спорта, организации досуга и развлечений	-	-	-
Предоставление прочих видов услуг	-	-	-

<sup>1)</sup> Данные не публикуются в целях обеспечения конфиденциальности первичных статистических данных, полученных от организаций, в соответствии с Федеральным законом от 29.11.2007 № 282-ФЗ «Об официальном статистическом учете и системе государственной статистики в Российской Федерации» (ст.4, п.5; ст.9, п.1).

**Просроченная дебиторская задолженность организаций  
по видам экономической деятельности в январе 2022 года**

(на конец месяца; миллионов рублей)

	<i>Количество организаций, имеющих просроченную дебиторскую задолженность, единиц</i>	<i>Просроченная дебиторская задолженность</i>	<i>из нее покупателей</i>
<b>Всего</b>	<b>60</b>	<b>2506,2</b>	<b>1955,3</b>
из них:			
Сельское, лесное хозяйство, охота, рыболовство и рыбоводство	-	-	-
Добыча полезных ископаемых	10	685,6	573,4
Обрабатывающие производства	9	752,3	349,1
Обеспечение электрической энергией, газом и паром; кондиционирование воздуха	20	402,1	395,6
Водоснабжение; водоотведение, организация сбора и утилизации отходов, деятельность по ликвидации загрязнений	5	482,4	481,9
Строительство	-	-	-
Торговля оптовая и розничная; ремонт автотранспортных средств и мотоциклов	6	117,4	89,0
Транспортировка и хранение	... <sup>1)</sup>	... <sup>1)</sup>	... <sup>1)</sup>
Деятельность гостиниц и предприятий общественного питания	-	-	-
Деятельность в области информации и связи	-	-	-
Деятельность по операциям с недвижимым имуществом	5	55,6	55,6
Деятельность профессиональная, научная и техническая	... <sup>1)</sup>	... <sup>1)</sup>	... <sup>1)</sup>
Деятельность административная и сопутствующие дополнительные услуги	... <sup>1)</sup>	... <sup>1)</sup>	... <sup>1)</sup>
Образование	... <sup>1)</sup>	... <sup>1)</sup>	... <sup>1)</sup>
Деятельность в области здравоохранения и социальных услуг	-	-	-
Деятельность в области культуры, спорта, организации досуга и развлечений	-	-	-
Предоставление прочих видов услуг	-	-	-

<sup>1)</sup> Данные не публикуются в целях обеспечения конфиденциальности первичных статистических данных, полученных от организаций, в соответствии с Федеральным законом от 29.11.2007 № 282-ФЗ «Об официальном статистическом учете и системе государственной статистики в Российской Федерации» (ст.4, п.5; ст.9, п.1).



### III. СОЦИАЛЬНАЯ СФЕРА

#### 1. УРОВЕНЬ ЖИЗНИ НАСЕЛЕНИЯ

##### 1.1. ДЕНЕЖНЫЕ ДОХОДЫ НАСЕЛЕНИЯ

##### 1.1.1. Заработная плата

Среднемесячная номинальная заработная плата, начисленная в январе 2022 года в организациях, не относящихся к субъектам малого предпринимательства, включая средние предприятия, микро и малые предприятия (с учетом дорасчета), по предварительной оценке, составила 44266,8 рублей. Наблюдается снижение заработной платы на 26,6 % по сравнению с декабрем 2021 года и увеличение на 5,5 % – с январем 2021 года. Реальная заработная плата, рассчитанная с учетом индекса потребительских цен, в январе 2022 года соответствовала 72,3 % к уровню декабря 2021 года и 95,5 % к уровню января 2021 года.

#### Динамика номинальной и реальной среднемесячной начисленной заработной платы <sup>1)</sup>

	Средне- месячная номинальная начисленная заработная плата, рублей	В % к <sup>2)</sup>		Реальная начисленная заработная плата в % к	
		соответст- ующему периоду предыдущего года	предыдущему периоду	соответст- ующему периоду предыдущего года	предыдущему периоду
<b>2021 г.</b>					
Январь	41755,6	107,0	75,1	101,3	74,7
Февраль	40206,6	105,8	96,6	99,9	96,1
Январь-февраль	40912,9	106,2	х	100,4	х
Март	43213,0	106,4	107,7	100,4	107,1
<b>I квартал</b>	<b>41651,7</b>	<b>106,2</b>	<b>90,8</b>	<b>100,3</b>	<b>89,1</b>
Апрель	44557,0	111,8	103,1	105,3	102,0
Январь-апрель	42379,6	107,6	х	101,6	х
Май	44717,1	102,9	103,7	96,5	102,9
Январь-май	42551,2	105,8	х	99,7	х
Июнь	48686,4	106,3	109,3	99,3	108,4
<b>II квартал</b>	<b>45436,1</b>	<b>105,5</b>	<b>109,1</b>	<b>99,0</b>	<b>106,5</b>
<b>I полугодие</b>	<b>43533,3</b>	<b>105,8</b>	<b>х</b>	<b>99,6</b>	<b>х</b>
Июль	40447,5	103,3	83,3	96,8	82,9
Январь-июль	43081,4	105,4	х	99,1	х
Август	38852,7	107,1	96,1	99,9	95,7
Январь-август	42560,0	105,6	х	99,2	х
Сентябрь	43386,4	106,3	111,6	98,5	111,0
<b>III квартал</b>	<b>40900,9</b>	<b>105,6</b>	<b>90,1</b>	<b>98,4</b>	<b>88,5</b>
<b>Январь-сентябрь</b>	<b>42652,5</b>	<b>105,7</b>	<b>х</b>	<b>99,2</b>	<b>х</b>
Октябрь	43652,9	106,4	100,6	97,9	99,5
Январь-октябрь	42751,8	105,8	х	99,1	х
Ноябрь	46402,4	112,8	106,3	103,1	105,0
Январь-ноябрь	43079,8	106,4	х	99,4	х

Продолжение

	Средне- месячная номинальная начисленная зарботная плата, рублей	В % к <sup>2)</sup>		Реальная начисленная зарботная плата в % к	
		соответст- вующему периоду предыдущего года	предыдущему периоду	соответст- вующему периоду предыдущего года	предыдущему периоду
Декабрь	60632,0	108,8	130,8	99,4	129,7
<b>IV квартал</b>	<b>50206,9</b>	<b>109,2</b>	<b>122,8</b>	<b>100,0</b>	<b>119,6</b>
<b>Год</b>	<b>44530,6</b>	<b>106,6</b>	<b>х</b>	<b>99,4</b>	<b>х</b>
<b>2022 г.</b>					
Январь	44266,8	105,5	73,4	95,5	72,3

<sup>1)</sup> Включая микро и малые предприятия.

<sup>2)</sup> Темпы роста (снижения) рассчитываются по сопоставимой совокупности организаций отчетного и предыдущих периодов.

### Темпы роста (снижения) номинальной и реальной среднемесячной заработной платы в 2021-2022 годах (в процентах к декабрю 2020 года)

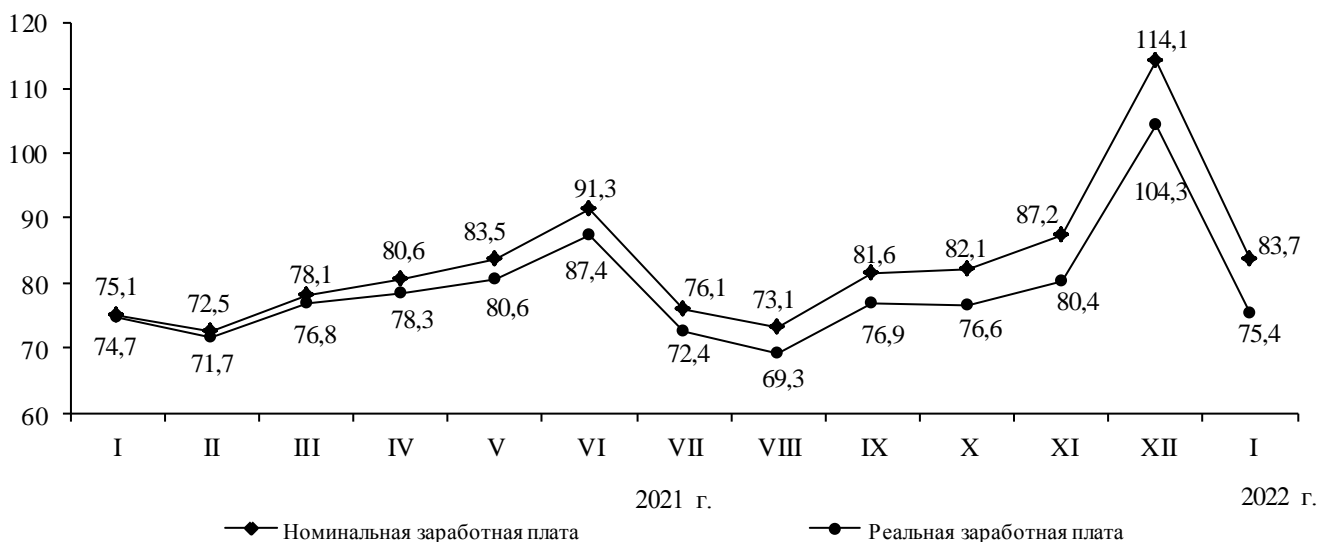

Дифференциация уровней заработной платы по видам экономической деятельности в республике значительна. В январе 2022 года высокий размер начисленной заработной платы отмечался у работников, занятых в сфере добычи полезных ископаемых, где превышен среднереспубликанский показатель в 2,0 раза, транспортировки и хранения – в 1,5 раза, обеспечения электрической энергией, газом и паром; кондиционирования воздуха на 25,9 %. Наиболее низкая оплата труда по сравнению со среднереспубликанским значением наблюдалась у работников, занятых в сфере гостиниц и предприятий общественного питания (на 50,4 %), торговли оптовой и розничной; ремонта автотранспортных средств и мотоциклов (на 45,0 %), деятельности по операциям с недвижимым имуществом (на 44,8 %).

**Среднемесячная начисленная заработная плата  
по видам экономической деятельности  
в расчете на одного работника**

	Январь 2022 г.			В % к среднерес- публиканс- кому уровню средне- месячной заработной платы
	рублей	в % к		
		январю 2021 г.	декабрю 2021 г.	
<b>Всего</b>	<b>44266,8</b>	<b>105,5</b>	<b>73,4</b>	<b>100,0</b>
в том числе:				
<b>Сельское, лесное хозяйство, охота, рыболовство и рыбоводство</b>	<b>30611,5</b>	<b>103,1</b>	<b>52,9</b>	<b>69,2</b>
из них:				
растениеводство и животноводство, охота и предоставление соответствующих услуг в этих областях	25997,7	98,5	92,0	58,7
лесоводство и лесозаготовки	34100,5	107,0	42,2	77,0
рыболовство и рыбоводство	31939,1	86,7	45,7	72,2
<b>Добыча полезных ископаемых</b>	<b>87881,8</b>	<b>102,2</b>	<b>78,0</b>	<b>в 2,0 р.</b>
из нее:				
добыча угля	91304,8	124,1	77,8	в 2,1 р.
добыча металлических руд	90864,5	92,4	78,8	в 2,1 р.
добыча прочих полезных ископаемых	60773,2	116,5	71,0	137,3
предоставление услуг в области добычи полезных ископаемых	... <sup>1)</sup>	... <sup>1)</sup>	... <sup>1)</sup>	... <sup>1)</sup>
<b>Обрабатывающие производства</b>	<b>45764,5</b>	<b>106,3</b>	<b>88,4</b>	<b>103,4</b>
из них:				
производство пищевых продуктов	26379,7	100,7	93,3	59,6
производство напитков	18080,3	66,1	106,7	40,8
производство текстильных изделий	... <sup>1)</sup>	... <sup>1)</sup>	... <sup>1)</sup>	... <sup>1)</sup>
производство одежды	... <sup>1)</sup>	... <sup>1)</sup>	... <sup>1)</sup>	... <sup>1)</sup>
производство кожи и изделий из кожи	... <sup>1)</sup>	... <sup>1)</sup>	... <sup>1)</sup>	... <sup>1)</sup>
обработка древесины и производство изделий из дерева и пробки, кроме мебели, производство изделий из соломки и материалов для плетения	14396,7	63,9	106,4	32,5
производство бумаги и бумажных изделий	42495,6	119,2	95,9	96,0
деятельность полиграфическая и копирование носителей информации	19987,9	82,3	93,5	45,2

Продолжение

	Январь 2022 г.			В % к среднерес- публиканс- кому уровню средне- месячной зарботной платы
	рублей	в % к		
		январю 2021 г.	декабрю 2021 г.	
производство химических веществ и химических продуктов	31470,8	112,3	95,5	71,1
производство резиновых и пластмассовых изделий	10538,4	56,6	99,5	23,8
производство прочей неметаллической минеральной продукции	30374,2	105,7	94,3	68,6
производство готовых металлических изделий, кроме машин и оборудования	25608,2	71,2	100,2	57,8
производство компьютеров, электронных и оптических изделий	... <sup>1)</sup>	... <sup>1)</sup>	... <sup>1)</sup>	... <sup>1)</sup>
производство электрического оборудования	... <sup>1)</sup>	... <sup>1)</sup>	... <sup>1)</sup>	... <sup>1)</sup>
производство машин и оборудования, не включенных в другие группировки	19910,5	99,4	94,7	45,0
производство прочих транспортных средств и оборудования	58577,7	111,4	87,6	132,3
производство мебели	15529,5	110,7	85,2	35,1
производство прочих готовых изделий	23258,1	70,0	51,4	52,5
ремонт и монтаж машин и оборудования	45164,5	84,0	82,8	102,0
<b>Обеспечение электрической энергией, газом и паром; кондиционирование воздуха</b>	<b>55712,6</b>	<b>117,2</b>	<b>87,8</b>	<b>125,9</b>
<b>Водоснабжение; водоотведение, организация сбора и утилизации отходов, деятельность по ликвидации загрязнений</b>	<b>36296,0</b>	<b>101,1</b>	<b>83,5</b>	<b>82,0</b>
из них:				
забор, очистка и распределение воды	34144,0	106,0	71,8	77,1
сбор и обработка сточных вод	35613,9	103,7	82,4	80,5
сбор, обработка и утилизация отходов; обработка вторичного сырья	39604,4	94,1	93,6	89,5

Продолжение

	Январь 2022 г.			В % к среднерес- публиканс- кому уровню средне- месячной заработной платы
	рублей	в % к		
		январю 2021 г.	декабрю 2021 г.	
предоставление услуг в области ликвидации последствий загрязнений и прочих услуг, связанных с удалением отходов	32114,2	102,7	120,0	72,5
<b>Строительство</b>	<b>29482,3</b>	<b>97,3</b>	<b>82,7</b>	<b>66,6</b>
из него:				
строительство зданий	18029,2	90,4	100,9	40,7
строительство инженерных сооружений	45335,6	96,1	72,6	102,4
работы строительные специализированные	19883,3	72,1	94,7	44,9
<b>Торговля оптовая и розничная; ремонт автотранспортных средств и мотоциклов</b>	<b>24357,2</b>	<b>86,3</b>	<b>91,6</b>	<b>55,0</b>
из них:				
торговля оптовая и розничная автотранспортными средствами и мотоциклами и их ремонт	16940,0	82,2	100,5	38,3
торговля оптовая, кроме оптовой торговли автотранспортными средствами и мотоциклами	27385,0	81,7	76,5	61,9
торговля розничная, кроме торговли автотранспортными средствами и мотоциклами	23656,1	89,8	102,7	53,4
<b>Транспортировка и хранение</b>	<b>66834,7</b>	<b>112,0</b>	<b>104,1</b>	<b>в 1,5 р.</b>
из них:				
деятельность сухопутного и трубопроводного транспорта	77052,0	112,6	107,7	в 1,7 р.
деятельность водного транспорта	... <sup>1)</sup>	... <sup>1)</sup>	... <sup>1)</sup>	... <sup>1)</sup>
деятельность воздушного и космического транспорта	101579,5	112,6	66,6	в 2,3 р.
складское хозяйство и вспомогательная транспортная деятельность	57947,5	106,3	96,2	130,9
деятельность почтовой связи и курьерская деятельность	35642,9	114,0	113,7	80,5
<b>Деятельность гостиниц и предприятий общественного питания</b>	<b>21941,8</b>	<b>91,8</b>	<b>98,3</b>	<b>49,6</b>
из нее:				
деятельность по предоставлению мест для временного проживания	29334,3	97,2	98,1	66,3

Продолжение

	Январь 2022 г.			В % к среднерес- публиканс- кому уровню средне- месячной зарботной платы
	рублей	в % к		
		январю 2021г.	декабрю 2021 г.	
деятельность по предоставлению продуктов питания и напитков	20145,5	90,6	98,2	45,5
<b>Деятельность в области информации и связи</b>	<b>45072,2</b>	<b>107,5</b>	<b>71,8</b>	<b>101,8</b>
из нее:				
деятельность издательская	26704,1	95,6	83,2	60,3
производство кинофильмов, видеофильмов и телевизионных программ, издание звукозаписей и нот	... <sup>1)</sup>	... <sup>1)</sup>	... <sup>1)</sup>	... <sup>1)</sup>
деятельность в области телевизионного и радиовещания	33660,6	97,6	71,0	76,0
деятельность в сфере телекоммуникаций	54586,6	116,9	74,1	123,3
разработка компьютерного программного обеспечения, консультационные услуги в данной области и другие сопутствующие услуги	24943,3	69,9	70,6	56,3
деятельность в области информационных технологий	39583,5	108,1	57,8	89,4
<b>Деятельность финансовая и страховая</b>	<b>51269,7</b>	<b>105,4</b>	<b>44,5</b>	<b>115,8</b>
из нее:				
деятельность по предоставлению финансовых услуг, кроме услуг по страхованию и пенсионному обеспечению	53133,5	105,9	43,1	120,0
страхование, перестрахование, деятельность негосударственных пенсионных фондов, кроме обязательного социального обеспечения	43186,1	97,5	59,1	97,6
деятельность вспомогательная в сфере финансовых услуг и страхования	33861,4	111,6	67,1	76,5
<b>Деятельность по операциям с недвижимым имуществом</b>	<b>24433,6</b>	<b>81,4</b>	<b>73,9</b>	<b>55,2</b>
<b>Деятельность профессиональная, научная и техническая</b>	<b>47057,3</b>	<b>102,5</b>	<b>64,9</b>	<b>106,3</b>
из нее:				
деятельность в области права и бухгалтерского учета	43539,7	99,3	74,0	98,4

Продолжение

	Январь 2022 г.			В % к среднерес- публиканс- кому уровню средне- месячной зарботной платы
	рублей	в % к		
		январю 2021 г.	декабрю 2021 г.	
деятельность головных офисов; консультирование по вопросам управления	33042,8	96,8	69,0	74,6
деятельность в области архитектуры и инженерно- технического проектирования; технических испытаний, исследований и анализа	57142,6	98,6	78,3	129,1
научные исследования и разработки	42609,1	99,5	36,3	96,3
деятельность рекламная и исследование конъюнктуры рынка	29225,6	112,9	94,7	66,0
деятельность профессиональная научная и техническая прочая	17100,0	100,0	100,0	38,6
деятельность ветеринарная	40978,0	в 1,5 р.	59,4	92,6
<b>Деятельность административная и сопутствующие дополнительные услуги</b>	<b>37937,6</b>	<b>121,2</b>	<b>106,0</b>	<b>85,7</b>
из нее:				
аренда и лизинг	... <sup>1)</sup>	... <sup>1)</sup>	... <sup>1)</sup>	... <sup>1)</sup>
деятельность по трудоустройству и подбору персонала	... <sup>1)</sup>	... <sup>1)</sup>	... <sup>1)</sup>	... <sup>1)</sup>
деятельность туристических агентств и прочих организаций, предоставляющих услуги в сфере туризма	11878,4	79,6	100,0	26,8
деятельность по обеспечению безопасности и проведению расследований	23715,9	143,7	94,9	53,6
деятельность по обслуживанию зданий и территорий	38217,4	113,4	94,8	86,3
деятельность административно- хозяйственная, вспомогательная деятельность по обеспечению функционирования организации, деятельность по предоставлению прочих вспомогательных услуг для бизнеса	36277,2	119,7	58,3	82,0
<b>Государственное управление и обеспечение военной безопасности; социальное обеспечение</b>	<b>46846,4</b>	<b>104,0</b>	<b>45,2</b>	<b>105,8</b>
<b>Образование</b>	<b>38161,7</b>	<b>110,2</b>	<b>72,3</b>	<b>86,2</b>

Продолжение

	Январь 2022 г.			В % к среднерес- публиканс- кому уровню средне- месячной заработной платы
	рублей	в % к		
		январю 2021 г.	декабрю 2021 г.	
<b>Деятельность в области здравоохранения и социальных услуг</b>	<b>46587,1</b>	<b>103,2</b>	<b>93,7</b>	<b>105,2</b>
из нее:				
деятельность в области здравоохранения	48120,5	102,9	98,1	108,7
деятельность по уходу с обеспечением проживания	34114,9	107,3	72,3	77,1
предоставление социальных услуг без обеспечения проживания	34435,6	104,9	47,2	77,8
<b>Деятельность в области культуры, спорта, организации досуга и развлечений</b>	<b>33647,5</b>	<b>106,2</b>	<b>67,9</b>	<b>76,0</b>
из нее:				
деятельность творческая, деятельность в области искусства и организации развлечений	37242,2	108,1	70,3	84,1
деятельность библиотек, архивов, музеев и прочих объектов культуры	29558,0	104,3	61,5	66,8
деятельность по организации и проведению азартных игр и заключению пари, по организации и проведению лотерей	18202,4	89,8	100,6	41,1
деятельность в области спорта, отдыха и развлечений	33979,3	105,5	71,3	76,8
<b>Предоставление прочих видов услуг</b>	<b>32870,6</b>	<b>99,7</b>	<b>72,1</b>	<b>74,3</b>
из нее:				
деятельность общественных организаций	42461,0	125,4	81,9	95,9
ремонт компьютеров, предметов личного потребления и хозяйственно-бытового назначения	15871,6	59,2	76,8	35,9
деятельность по предоставлению прочих персональных услуг	30256,1	87,6	61,6	68,3

<sup>1)</sup> Данные не публикуются в целях обеспечения конфиденциальности первичных статистических данных, полученных от организаций, в соответствии с Федеральным законом от 29.11.2007 № 282-ФЗ «Об официальном статистическом учете и системе государственной статистики в Российской Федерации» (п. 5, ст. 4; п. 1, ст. 9).



**Отклонения среднемесячной заработной платы по видам  
экономической деятельности от среднереспубликанского уровня  
в январе 2022 года  
(рублей)**

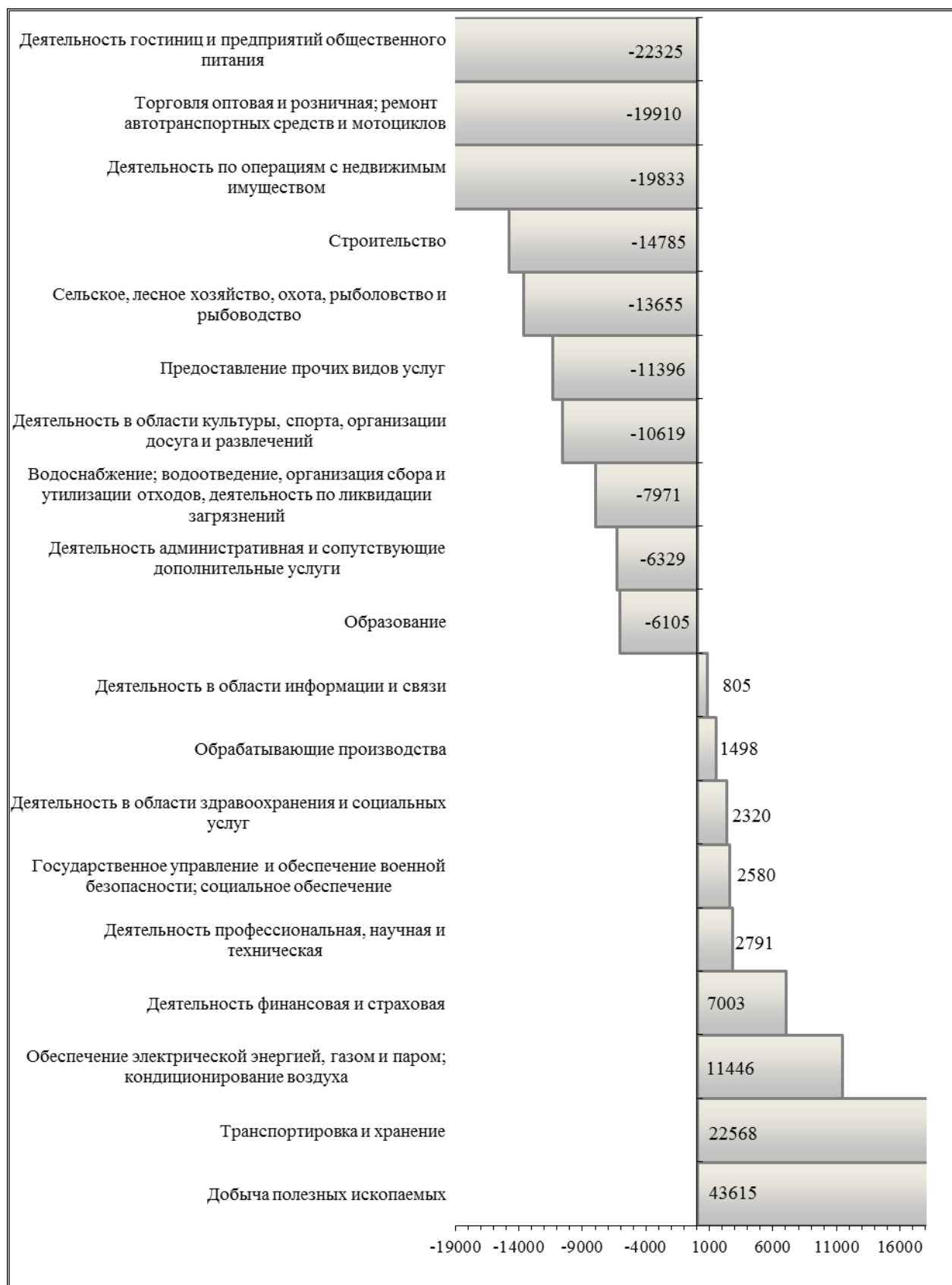

### Просроченная задолженность по заработной плате (по организациям, кроме субъектов малого предпринимательства)

Суммарная задолженность по заработной плате по кругу наблюдаемых видов экономической деятельности по состоянию на 1 марта 2022 года составила 3,7 млн. рублей. Задолженность по заработной плате уменьшилась по сравнению с 1 марта 2021 года на 80,0 %, по сравнению с 1 февраля 2022 года – на 19,2 %.

#### Динамика просроченной задолженности по заработной плате<sup>1)</sup>

(на начало месяца)

	Просроченная задолженность по заработной плате		в том числе по причине				Численность работников, перед которыми имеется просроченная задолженность по заработной плате, человек
			недофинансирования из бюджетов всех уровней		отсутствия собственных средств		
	млн. рублей	в % к предыдущему месяцу	млн. рублей	в % к предыдущему месяцу	млн. рублей	в % к предыдущему месяцу	
<b>2021 г.</b>							
Январь	26,7	99,0	-	-	26,7	99,0	695
Февраль	26,7	100,0	-	-	26,7	100,0	695
Март	18,6	69,9	-	-	18,6	69,9	572
Апрель	27,7	100,0	-	-	27,7	100,0	658
Май	27,7	100,0	-	-	27,7	100,0	658
Июнь	25,5	92,0	-	-	25,5	92,0	605
Июль	25,6	100,5	-	-	25,6	100,5	580
Август	25,9	101,1	-	-	25,9	101,1	582
Сентябрь	20,7	79,9	-	-	20,7	79,9	539
Октябрь	19,9	95,9	-	-	19,9	95,9	525
Ноябрь	5,8	29,3	-	-	5,8	29,3	57
Декабрь	5,5	94,3	-	-	5,5	94,3	36
<b>2022 г.</b>							
Январь	4,6	84,1	-	-	4,6	84,1	29
Февраль	4,6	100,0	-	-	4,6	100,0	29
Март	3,7	80,8	-	-	3,7	80,8	14

<sup>1)</sup> Данные разрабатываются по следующим видам экономической деятельности: сельское хозяйство, охота и лесозаготовки; рыболовство, рыбоводство; добыча полезных ископаемых; обрабатывающие производства; обеспечение электрической энергией, газом и паром; кондиционирование воздуха, водоснабжение; водоотведение, организация сбора и утилизации отходов, деятельность по ликвидации загрязнений, строительство; транспорт; управление недвижимым имуществом; научные исследования и разработки; образование; здравоохранение и предоставление социальных услуг; деятельность в области культуры.

Задолженности из-за несвоевременного получения денежных средств из бюджетов всех уровней не имеется.

Задолженность по заработной плате из-за отсутствия собственных средств организаций за период с 1 февраля по 1 марта 2022 года уменьшилась на 19,2 % и составила 3,7 млн. рублей.

**Просроченная задолженность по заработной плате  
по видам экономической деятельности на 1 марта 2022 года**

	Млн. рублей						В % к 1 февраля 2022 г.					
	всего	в том числе					всего	в том числе				
		из-за недофинансирования из бюджетов всех уровней	из них			из-за отсутствия собственных средств		из-за недофинансирования из бюджетов всех уровней	из них			из-за отсутствия собственных средств
		федерального бюджета	бюджетов субъектов Российской Федерации	местных бюджетов			федерального бюджета	бюджетов субъектов Российской Федерации	местных бюджетов			
<b>Всего</b>	<b>3,7</b>	-	-	-	-	<b>3,7</b>	<b>80,8</b>	-	-	-	-	<b>80,8</b>
в том числе:												
транспорт	3,7	-	-	-	-	3,7	80,8	-	-	-	-	80,8

**Пособия на детей.** По данным Республиканского государственного учреждения «Центр социальной поддержки населения» по состоянию на 28 февраля 2022 года число получателей ежемесячного пособия на детей в возрасте от 0 до 16 (18) лет в малообеспеченных семьях составило 52,2 тыс. человек (на 25,7 % меньше, чем по состоянию на 28 февраля 2021 г.), из них 18,9 % – одинокие матери. Пособия начислены на 81,2 тыс. детей (уменьшение на 24,3 %). С начала года начислено пособий на сумму 54,2 млн. рублей, что на 19,2 % меньше, чем за соответствующий период 2021 года. Задолженности по выплате пособий на 28 февраля 2022 года не имеется.

## 2. ЗАНЯТОСТЬ И БЕЗРАБОТИЦА

**Численность рабочей силы**, по предварительным итогам выборочного обследования рабочей силы в возрасте 15 лет и старше, в январе 2022 года составила 433,6 тыс. человек или 44,0 % от общей численности населения республики. Из них 394,4 тыс. человек были заняты в экономике республики и 39,3 тыс. человек не имели занятия, но активно его искали (в соответствии с методологией Международной организации труда классифицируются как безработные). Уровень занятости населения в возрасте 15 лет и старше составил 52,1 %, уровень безработицы – 9,1 %. Уровень общей безработицы в январе 2022 года, без учета учащихся и студентов дневной формы обучения и пенсионеров, оценивался в 8,3 % в возрасте 15 лет и старше.

В государственных учреждениях службы занятости населения на конец февраля 2022 года зарегистрированная численность безработных составила 4,3 тыс. человек или 27,5 % к соответствующему периоду 2021 года. Уровень зарегистрированной безработицы достиг 1,0 %.

### Динамика численности рабочей силы в возрасте 15 лет и старше

(без исключения сезонного фактора, месячные данные приведены в среднем за три месяца обследований)

	Численность рабочей силы		в том числе				Уровень безработицы, %	Безработные, зарегистрированные в государственных учреждениях службы занятости населения <sup>1)</sup>		Уровень зарегистрированной безработицы, %
			занятые		безработные			тыс. человек	в % к соответствующему периоду предыдущего года	
	тыс. человек	в % к соответствующему периоду предыдущего года	тыс. человек	в % к соответствующему периоду предыдущего года	тыс. человек	в % к соответствующему периоду предыдущего года				
<b>2021 г.<sup>2)</sup></b>										
Январь	430,1	98,6	383,6	97,1	46,4	113,1	10,8	18,5	в 3,6 р.	4,3
Февраль	428,6	101,8	382,5	100,7	46,1	111,9	10,8	15,8	в 2,7 р.	3,7
Март	427,7	101,0	382,4	100,2	45,3	107,6	10,6	10,9	в 1,9 р.	2,5
Апрель	427,7	101,1	383,2	101,2	44,5	101,0	10,4	8,3	56,9	2,0
Май	430,7	101,0	387,6	101,8	43,1	94,2	10,0	6,8	30,3	1,6
Июнь	433,4	102,1	391,0	103,4	42,3	91,0	9,8	6,7	24,1	1,6
Июль	434,5	102,4	392,8	103,7	41,7	91,0	9,6	7,1	24,5	1,7
Август	434,8	101,8	394,0	103,2	40,9	90,1	9,4	6,3	22,0	1,5
Сентябрь	435,4	101,4	396,6	103,2	38,8	85,8	8,9	4,7	17,3	1,1
Октябрь	434,0	100,8	396,4	102,8	37,6	83,7	8,7	4,7	19,3	1,1
Ноябрь	432,3	100,6	394,5	102,6	37,7	83,1	8,7	4,3	18,6	1,0

Продолжение

	Численность рабочей силы		в том числе				Уровень безработицы, %	Безработные, зарегистрированные в государственных учреждениях службы занятости населения <sup>1)</sup>		Уровень зарегистрированной безработицы, %
			занятые		безработные			тыс. человек	в % к соответствующему периоду предыдущего года	
	тыс. человек	в % к соответствующему периоду предыдущего года	тыс. человек	в % к соответствующему периоду предыдущего года	тыс. человек	в % к соответствующему периоду предыдущего года				
Декабрь	434,8	101,0	396,1	103,1	38,7	83,6	8,9	4,7	22,5	1,1
<b>2022 г.<sup>2)</sup></b>										
Январь	433,6	100,8	394,4	102,8	39,3	84,6	9,1	4,5	24,2	1,0

<sup>1)</sup> На конец месяца, за год – в среднем за месяц.<sup>2)</sup> Оценка.

Преобладающая часть занятого населения сосредоточена в организациях, не относящихся к субъектам малого предпринимательства, включая средние предприятия. В январе 2022 года, по оценке, на них работало 166,3 тыс. человек или 53,2 %<sup>1)</sup> от общей численности занятых. Кроме того, в организациях, не относящихся к субъектам малого предпринимательства, привлекалось на условиях совместительства и по договорам гражданско-правового характера в январе 5,7 тыс. человек (в эквиваленте полной занятости). Общее число замещенных рабочих мест для полной занятости работников в организациях, не относящихся к субъектам малого предпринимательства, определенное как суммарное количество работников списочного состава, совместителей и работников, выполнявших работы по договорам гражданско-правового характера, в январе 2022 года составило 172,0 тыс. человек.

<sup>1)</sup> Данные о среднегодовой численности занятых рассчитаны в соответствии с актуализированной методологией расчета баланса трудовых ресурсов. Изменение среднегодовой численности занятых в экономике обусловлено изменением оценки численности наемных работников, не охваченных статистическим наблюдением организаций и индивидуальных предпринимателей.

### Динамика числа замещенных рабочих мест в организациях (без субъектов малого предпринимательства)

	Январь 2022 г.	В % к		Справочно январь 2021 г. в % к	
		январю 2021 г.	декабрю 2021 г.	январю 2020 г.	декабрю 2020 г.
<b>Всего замещенных рабочих мест (работников)</b>	<b>172002</b>	<b>99,3</b>	<b>99,0</b>	<b>99,5</b>	<b>99,1</b>
в том числе:					
работников списочного состава (без внешних совместителей)	166280	99,0	99,6	99,4	99,7
внешних совместителей	3073	111,2	102,2	118,8	101,2
работников, выполнявших работы по договорам гражданско- правового характера	2649	108,1	69,5	89,7	67,7

### Динамика числа замещенных рабочих мест в организациях (без субъектов малого предпринимательства, в процентах к соответствующему месяцу предыдущего года)

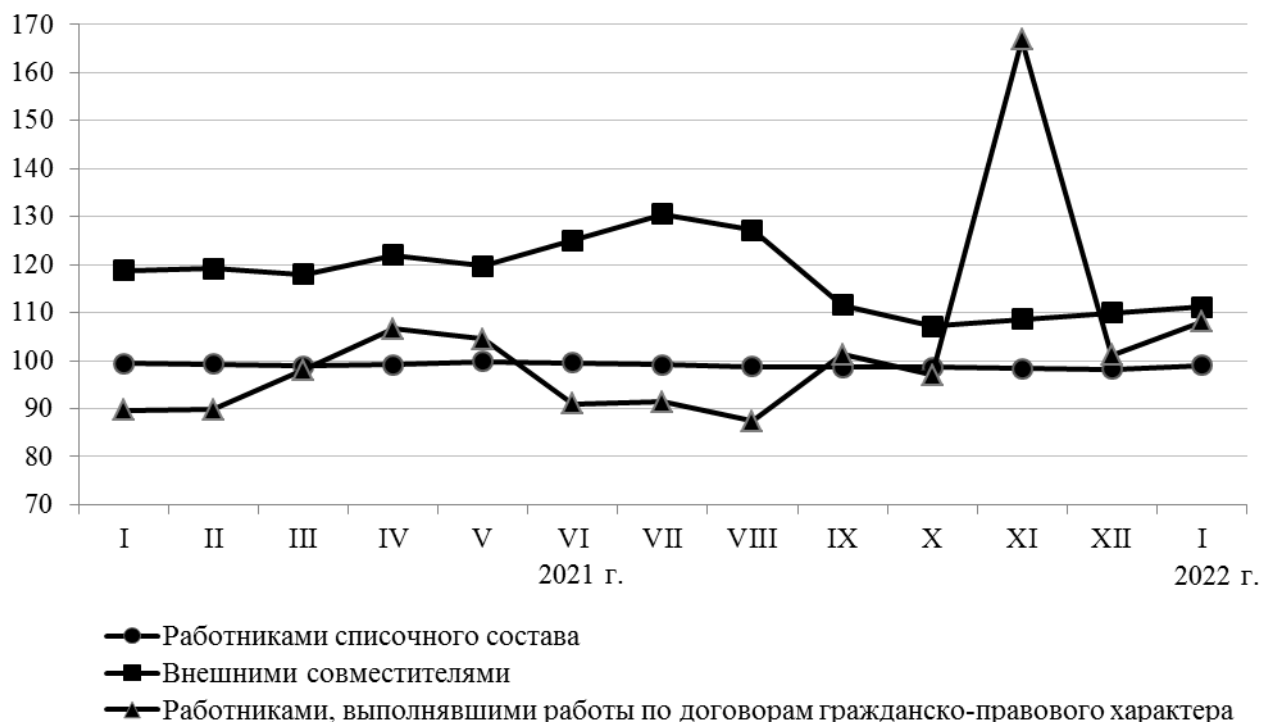

В общем количестве замещенных рабочих мест в организациях на рабочие места внешних совместителей и лиц, выполнявших работы по гражданско-правовым договорам, в январе 2022 года приходилось 1,8 % и 1,5 %, соответственно.

**Число замещенных рабочих мест в организациях  
по видам экономической деятельности  
в январе 2022 года<sup>1)</sup>**  
(без субъектов малого предпринимательства)

	Всего замещенных рабочих мест	в том числе работниками			Число замещен- ных рабочих мест, в % к январю 2021 г.
		списочного состава (без внешних совместител- ей)	внешними совместител- ями	выполняв- шими работы по договорам гражданско- правового характера	
<b>Всего</b>	<b>172002</b>	<b>166280</b>	<b>3073</b>	<b>2649</b>	<b>99,3</b>
в том числе:					
<b>Сельское, лесное хозяйство, охота, рыболовство и рыбоводство</b>	<b>3322</b>	<b>3197</b>	<b>25</b>	<b>100</b>	<b>107,5</b>
из них:					
растениеводство и животноводство, охота и предоставление соответствующих услуг в этих областях	991	974	... <sup>2)</sup>	... <sup>2)</sup>	108,2
лесоводство и лесозаготовки	2181	2074	14	94	107,9
рыболовство и рыбоводство	149	148	... <sup>2)</sup>	... <sup>2)</sup>	97,6
<b>Добыча полезных ископаемых</b>	<b>4816</b>	<b>4740</b>	<b>27</b>	<b>49</b>	<b>106,9</b>
из нее:					
добыча угля	... <sup>2)</sup>	... <sup>2)</sup>	... <sup>2)</sup>	... <sup>2)</sup>	... <sup>2)</sup>
добыча металлических руд	3240	3206	13	21	113,7
добыча прочих полезных ископаемых	386	358	... <sup>2)</sup>	... <sup>2)</sup>	97,7
предоставление услуг в области добычи полезных ископаемых	... <sup>2)</sup>	... <sup>2)</sup>	... <sup>2)</sup>	... <sup>2)</sup>	... <sup>2)</sup>
<b>Обрабатывающие производства</b>	<b>17716</b>	<b>17624</b>	<b>16</b>	<b>76</b>	<b>91,0</b>
из них:					
производство пищевых продуктов	1363	1322	... <sup>2)</sup>	... <sup>2)</sup>	87,5
производство напитков	... <sup>2)</sup>	... <sup>2)</sup>	... <sup>2)</sup>	... <sup>2)</sup>	... <sup>2)</sup>
производство текстильных изделий	... <sup>2)</sup>	... <sup>2)</sup>	... <sup>2)</sup>	... <sup>2)</sup>	... <sup>2)</sup>
производство одежды	... <sup>2)</sup>	... <sup>2)</sup>	... <sup>2)</sup>	... <sup>2)</sup>	... <sup>2)</sup>
производство кожи и изделий из кожи	... <sup>2)</sup>	... <sup>2)</sup>	... <sup>2)</sup>	... <sup>2)</sup>	... <sup>2)</sup>
обработка древесины и производство изделий из дерева и пробки, кроме мебели, производство изделий из соломки и материалов для плетения	255	245	... <sup>2)</sup>	... <sup>2)</sup>	74,7
производство бумаги и бумажных изделий	... <sup>2)</sup>	... <sup>2)</sup>	... <sup>2)</sup>	... <sup>2)</sup>	... <sup>2)</sup>
деятельность полиграфическая и копирование носителей информации	... <sup>2)</sup>	... <sup>2)</sup>	... <sup>2)</sup>	... <sup>2)</sup>	... <sup>2)</sup>
производство химических веществ и химических продуктов	58	58	-	-	93,4
производство резиновых и пластмассовых изделий	... <sup>2)</sup>	... <sup>2)</sup>	... <sup>2)</sup>	... <sup>2)</sup>	... <sup>2)</sup>

Продолжение

	Всего замещенных рабочих мест	в том числе работниками			Число замещен- ных рабочих мест, в % к январю 2021 г.
		списочного состава (без внешних совместител- ей)	внешними совместител- ями	выполня- ющими работы по договорам гражданско- правового характера	
производство прочей неметаллической минеральной продукции	... <sup>2)</sup>	... <sup>2)</sup>	... <sup>2)</sup>	... <sup>2)</sup>	... <sup>2)</sup>
производство готовых металлических изделий, кроме машин и оборудования	... <sup>2)</sup>	... <sup>2)</sup>	... <sup>2)</sup>	... <sup>2)</sup>	... <sup>2)</sup>
производство компьютеров, электронных и оптических изделий	... <sup>2)</sup>	... <sup>2)</sup>	... <sup>2)</sup>	... <sup>2)</sup>	... <sup>2)</sup>
производство машин и оборудования, не включенных в другие группировки	... <sup>2)</sup>	... <sup>2)</sup>	... <sup>2)</sup>	... <sup>2)</sup>	... <sup>2)</sup>
производство прочих транспортных средств и оборудования	11227	11202	... <sup>2)</sup>	... <sup>2)</sup>	88,1
производство мебели	... <sup>2)</sup>	... <sup>2)</sup>	... <sup>2)</sup>	... <sup>2)</sup>	... <sup>2)</sup>
производство прочих готовых изделий	... <sup>2)</sup>	... <sup>2)</sup>	... <sup>2)</sup>	... <sup>2)</sup>	... <sup>2)</sup>
ремонт и монтаж машин и оборудования	1408	1406	... <sup>2)</sup>	... <sup>2)</sup>	в 1,8 р.
<b>Обеспечение электрической энергией, газом и паром; кондиционирование воздуха</b>	<b>10804</b>	<b>10675</b>	<b>32</b>	<b>98</b>	<b>103,7</b>
<b>Водоснабжение; водоотведение, организация сбора и утилизации отходов, деятельность по ликвидации загрязнений</b>	<b>2479</b>	<b>2427</b>	<b>17</b>	<b>35</b>	<b>103,9</b>
из них:					
забор, очистка и распределение воды	745	738	... <sup>2)</sup>	... <sup>2)</sup>	92,7
сбор и обработка сточных вод	934	923	... <sup>2)</sup>	... <sup>2)</sup>	102,7
сбор, обработка и утилизация отходов; обработка вторичного сырья	709	683	8	18	123,4
предоставление услуг в области ликвидации последствий загрязнений и прочих услуг, связанных с удалением отходов	90	83	... <sup>2)</sup>	... <sup>2)</sup>	92,5
<b>Строительство</b>	<b>2289</b>	<b>2251</b>	<b>22</b>	<b>17</b>	<b>119,2</b>
из него:					
строительство зданий	272	267	... <sup>2)</sup>	... <sup>2)</sup>	100,7
строительство инженерных сооружений	1779	1756	... <sup>2)</sup>	... <sup>2)</sup>	119,8
работы строительные специализированные	238	228	... <sup>2)</sup>	... <sup>2)</sup>	144,4



Продолжение

	Всего замещенных рабочих мест	в том числе работниками			Число замещен- ных рабочих мест, в % к январю 2021 г.
		списочного состава (без внешних совместител- ей)	внешними совмести- телями	выполняв- шими работы по договорам гражданско- правового характера	
<b>Торговля оптовая и розничная; ремонт автотранспортных средств и мотоциклов</b>	<b>7333</b>	<b>7239</b>	<b>53</b>	<b>41</b>	<b>99,0</b>
из них:					
торговля оптовая и розничная автотранспортными средствами и мотоциклами и их ремонт	285	267	11	7	86,7
торговля оптовая, кроме оптовой торговли автотранспортными средствами и мотоциклами	2744	2687	30	27	101,8
торговля розничная, кроме торговли автотранспортными средствами и мотоциклами	4303	4284	12	7	98,2
<b>Транспортировка и хранение</b>	<b>13174</b>	<b>12778</b>	<b>38</b>	<b>358</b>	<b>100,3</b>
из них:					
деятельность сухопутного и трубопроводного транспорта	7720	7564	7	149	101,5
деятельность воздушного и космического транспорта	124	113	... <sup>2)</sup>	... <sup>2)</sup>	в 1,9 р.
складское хозяйство и вспомогательная транспортная деятельность	3556	3410	... <sup>2)</sup>	... <sup>2)</sup>	96,4
деятельность почтовой связи и курьерская деятельность	1775	1692	... <sup>2)</sup>	... <sup>2)</sup>	100,1
<b>Деятельность гостиниц и предприятий общественного питания</b>	<b>1132</b>	<b>1113</b>	<b>6</b>	<b>13</b>	<b>93,1</b>
из нее:					
деятельность по предоставлению мест для временного проживания	179	168	... <sup>2)</sup>	... <sup>2)</sup>	92,6
деятельность по предоставлению продуктов питания и напитков	952	945	... <sup>2)</sup>	... <sup>2)</sup>	93,2
<b>Деятельность в области информации и связи</b>	<b>2416</b>	<b>2206</b>	<b>18</b>	<b>192</b>	<b>94,5</b>
из нее:					
деятельность издательская	... <sup>2)</sup>	... <sup>2)</sup>	... <sup>2)</sup>	... <sup>2)</sup>	... <sup>2)</sup>
деятельность в области телевизионного и радиовещания	... <sup>2)</sup>	... <sup>2)</sup>	... <sup>2)</sup>	... <sup>2)</sup>	... <sup>2)</sup>
деятельность в сфере телекоммуникаций	1812	1631	2	179	91,6
разработка компьютерного программного обеспечения, консультационные услуги в данной области и другие сопутствующие услуги	62	58	... <sup>2)</sup>	... <sup>2)</sup>	105,3
деятельность в области информационных технологий	253	248	... <sup>2)</sup>	... <sup>2)</sup>	110,0

Продолжение

	Всего замещенных рабочих мест	в том числе работниками			Число замещен- ных рабочих мест, в % к январю 2021 г.
		списочного состава (без внешних совместит- елей)	внешними совместит- елями	выполняв- шими работы по договорам гражданско- правового характера	
<b>Деятельность финансовая и страховая</b>	<b>3592</b>	<b>2872</b>	<b>33</b>	<b>687</b>	<b>92,4</b>
из нее:					
деятельность по предоставлению финансовых услуг, кроме услуг по страхованию и пенсионному обеспечению	2951	2484	33	433	90,6
страхование, перестрахование, деятельность негосударственных пенсионных фондов, кроме обязательного социального обеспечения	489	238	... <sup>2)</sup>	... <sup>2)</sup>	103,6
деятельность вспомогательная в сфере финансовых услуг и страхования	152	150	... <sup>2)</sup>	... <sup>2)</sup>	96,2
<b>Деятельность по операциям с недвижимым имуществом</b>	<b>1234</b>	<b>1155</b>	<b>5</b>	<b>73</b>	<b>98,8</b>
<b>Деятельность профессиональная, научная и техническая</b>	<b>4537</b>	<b>4325</b>	<b>73</b>	<b>138</b>	<b>101,5</b>
из нее:					
деятельность в области права и бухгалтерского учета	851	842	... <sup>2)</sup>	... <sup>2)</sup>	122,3
деятельность головных офисов; консультирование по вопросам управления	226	220	... <sup>2)</sup>	... <sup>2)</sup>	107,1
деятельность в области архитектуры и инженерно-технического проектирования; технических испытаний, исследований и анализа	1905	1756	21	128	95,4
научные исследования и разработки	844	801	... <sup>2)</sup>	... <sup>2)</sup>	101,1
деятельность рекламная и исследование конъюнктуры рынка	20	20	-	-	95,2
деятельность ветеринарная	690	687	... <sup>2)</sup>	... <sup>2)</sup>	97,6
<b>Деятельность административная и сопутствующие дополнительные услуги</b>	<b>2510</b>	<b>2461</b>	<b>39</b>	<b>10</b>	<b>96,0</b>
из нее:					
аренда и лизинг	... <sup>2)</sup>	... <sup>2)</sup>	... <sup>2)</sup>	... <sup>2)</sup>	... <sup>2)</sup>
деятельность по трудоустройству и подбору персонала	... <sup>2)</sup>	... <sup>2)</sup>	... <sup>2)</sup>	... <sup>2)</sup>	... <sup>2)</sup>
деятельность по обеспечению безопасности и проведению расследований	565	563	... <sup>2)</sup>	... <sup>2)</sup>	90,0

Продолжение

	Всего замещенных рабочих мест	в том числе работниками			Число замещен- ных рабочих мест, в % к январю 2021 г.
		списочного состава (без внешних совместит- елей)	внешними совместит- елями	выполняв- шими работы по договорам гражданско- правового характера	
деятельность по обслуживанию зданий и территорий	1311	1294	... <sup>2)</sup>	... <sup>2)</sup>	96,0
деятельность административно- хозяйственная, вспомогательная деятельность по обеспечению функционирования организации, деятельность по предоставлению прочих вспомогательных услуг для бизнеса	572	544	22	6	103,2
<b>Государственное управление и обеспечение военной безопасности; социальное обеспечение</b>	<b>26159</b>	<b>25862</b>	<b>109</b>	<b>188</b>	<b>100,0</b>
<b>Образование</b>	<b>33836</b>	<b>32320</b>	<b>1187</b>	<b>329</b>	<b>99,1</b>
<b>Деятельность в области здравоохранения и социальных услуг</b>	<b>28709</b>	<b>27576</b>	<b>1057</b>	<b>76</b>	<b>99,1</b>
из нее:					
деятельность в области здравоохранения	25625	24539	1024	62	99,5
деятельность по уходу с обеспечением проживания	2062	2026	... <sup>2)</sup>	... <sup>2)</sup>	97,0
предоставление социальных услуг без обеспечения проживания	1022	1010	... <sup>2)</sup>	... <sup>2)</sup>	94,5
<b>Деятельность в области культуры, спорта, организации досуга и развлечений</b>	<b>5510</b>	<b>5082</b>	<b>277</b>	<b>151</b>	<b>105,7</b>
из нее:					
деятельность творческая, деятельность в области искусства и организации развлечений	... <sup>2)</sup>	... <sup>2)</sup>	... <sup>2)</sup>	... <sup>2)</sup>	... <sup>2)</sup>
деятельность библиотек, архивов, музеев и прочих объектов культуры	1781	1694	51	37	102,6
деятельность по организации и проведению азартных игр и заключению пари, по организации и проведению лотерей	... <sup>2)</sup>	... <sup>2)</sup>	... <sup>2)</sup>	... <sup>2)</sup>	... <sup>2)</sup>
деятельность в области спорта, отдыха и развлечений	1739	1569	150	20	107,9
<b>Предоставление прочих видов услуг</b>	<b>437</b>	<b>380</b>	<b>39</b>	<b>19</b>	<b>107,7</b>
из нее:					
деятельность общественных организаций	189	145	... <sup>2)</sup>	... <sup>2)</sup>	102,9

Продолжение

	Всего замещенных рабочих мест	в том числе работниками			Число замещен- ных рабочих мест, в % к январю 2021 г.
		списочного состава (без внешних совместит- елей)	внешними совместит- елями	выполняв- шими работы по договорам гражданско- правового характера	
ремонт компьютеров, предметов личного потребления и хозяйственно-бытового назначения	14	14	... <sup>2)</sup>	... <sup>2)</sup>	116,3
деятельность по предоставлению прочих персональных услуг	234	221	... <sup>2)</sup>	... <sup>2)</sup>	111,5

<sup>1)</sup> В соответствии с Федеральными законами Российской Федерации от 24.07.2007 № 209-ФЗ «О развитии малого и среднего предпринимательства», от 29.06.2015 № 156-ФЗ «О внесении изменений в отдельные законодательные акты Российской Федерации по вопросам развития малого и среднего предпринимательства в Российской Федерации» и постановлением Правительства Российской Федерации от 13.07.2015 № 702 «О предельных значениях выручки от реализации товаров (работ, услуг) для каждой категории субъектов малого и среднего предпринимательства» изменена совокупность организаций, сформированная по признаку отнесения к крупным и средним организациям, малым и микропредприятиям.

<sup>2)</sup> Данные не публикуются в целях обеспечения конфиденциальности первичных статистических данных, полученных от организаций, в соответствии с Федеральным законом от 29.11.2007 № 282-ФЗ «Об официальном статистическом учете и системе государственной статистики в Российской Федерации» (п. 5, ст. 4; п. 1, ст. 9).

Наибольший рост числа рабочих мест в январе 2022 года по сравнению с соответствующим месяцем 2021 года наблюдался в строительстве (на 19,2 %). Наибольшее снижение числа рабочих мест отмечалось в обрабатывающих производствах (на 9,0 %), в организациях, осуществляющих финансовую и страховую деятельность (на 7,6 %), в деятельности гостиниц и предприятий общественного питания (на 6,9 %) и в организациях, осуществляющих деятельность в области информации и связи (на 5,5 %).

**Безработица.** В январе 2022 года, по предварительным данным, 39,3 тыс. человек в возрасте 15 лет и старше или 9,1 % численности рабочей силы классифицировались как безработные (в соответствии с методологией Международной организации труда).

К концу февраля 2022 года в государственных учреждениях службы занятости населения состояло на учете 5,0 тыс. человек, не занятых трудовой деятельностью, из них 4,3 тыс. человек имели статус безработного.

### Динамика численности не занятых трудовой деятельностью граждан, состоящих на учете в государственных учреждениях службы занятости населения

(на конец месяца; за квартал и год – в среднем за месяц)

	Численность не занятых трудовой деятельностью граждан, человек	из них безработных		
		человек	в % к	
			соответствующему периоду предыдущего года	предыдущему периоду
<b>2021 г.</b>				
Январь	20010	18491	в 3,6 р.	88
Февраль	17244	15754	в 2,7 р.	85
Март	12571	10881	в 1,9 р.	69
<b>I квартал</b>	<b>16608</b>	<b>15042</b>	<b>в 2,7 р.</b>	<b>66</b>

Продолжение

	Численность не занятых трудовой деятельностью граждан, человек	из них безработных		
		человек	в % к	
			соответствующему периоду предыдущего года	предыдущему периоду
Апрель	9628	8347	57	77
Май	8325	6783	30	81
Июнь	8197	6678	24	98
<b>II квартал</b>	<b>8717</b>	<b>7269</b>	<b>34</b>	<b>48</b>
Июль	8221	7084	25	106
Август	7598	6273	22	89
Сентябрь	5727	4687	17	75
<b>III квартал</b>	<b>7182</b>	<b>6015</b>	<b>21</b>	<b>83</b>
Октябрь	5468	4715	19	101
Ноябрь	5404	4313	19	92
Декабрь	5323	4737	22	110
<b>IV квартал</b>	<b>5398</b>	<b>4588</b>	<b>20</b>	<b>76</b>
<b>Год</b>	<b>9476</b>	<b>8229</b>	<b>42</b>	<b>x</b>
<b>2022 г.</b>				
Январь	5211	4480	24	95
Февраль	5036	4327	28	97

В феврале 2022 года получили статус безработного 824 человека. Размеры трудоустройства безработных на 333 человека или на 51,2 % ниже, чем в феврале 2021 года, и составили 318 человек.

#### Движение численности безработных, зарегистрированных в государственных учреждениях службы занятости населения

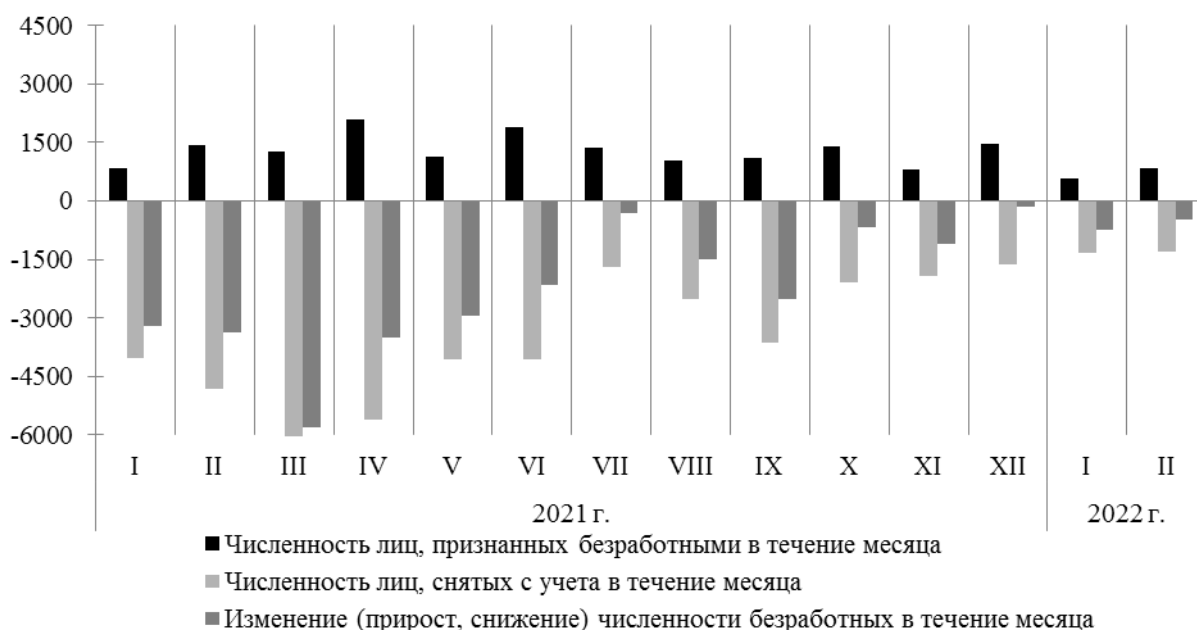

Нагрузка не занятого трудовой деятельностью населения, зарегистрированного в органах государственных учреждений службы занятости населения, на 100 заявленных вакансий составила 36,6 человек.

**Динамика потребности организаций в работниках, заявленной в государственные учреждения службы занятости населения**

(на конец месяца)

	Потребность организаций в работниках, заявленная в государственные учреждения службы занятости населения, человек	Нагрузка не занятого трудовой деятельностью населения на 100 заявленных вакансий		
		человек	в % к	
			соответствующему месяцу предыдущего года	предыдущему месяцу
<b>2021 г.</b>				
Январь	10362	193,1	в 3,2 р.	95
Февраль	11001	156,7	в 2,5 р.	81
Март	12547	100,2	в 1,7 р.	64
Апрель	13492	71,4	32	71
Май	14558	57,2	19	80
Июнь	15083	54,3	16	95
Июль	15256	53,9	17	99
Август	16067	47,3	17	88
Сентябрь	17258	33,2	15	70
Октябрь	17178	31,8	14	96
Ноябрь	17315	31,2	13	98
Декабрь	15564	34,2	17	110
<b>2022 г.</b>				
Январь	14545	35,8	19	105
Февраль	13772	36,6	23	102

### 3. ЗАБОЛЕВАЕМОСТЬ

По данным Управления Федеральной службы по надзору в сфере защиты прав потребителей и благополучия человека по Республике Бурятия в январе – феврале 2022 года зарегистрировано 158,4 тыс. случаев инфекционных и паразитарных заболеваний, что в 4,2 раза больше, чем в соответствующем периоде 2021 года.

#### Заболееваемость населения отдельными инфекционными заболеваниями

	Февраль 2022 г., случаев	в % к		Январь-февраль 2022 г., случаев	В % к январю-февралю 2021 г.
		январю 2022 г.	февралю 2021 г.		
<b>Кишечные инфекции</b>					
Острые кишечные инфекции	349	53,2	79,0	1005	117,1
из них бактериальная дизентерия (шигеллез)	-	-	-	-	-
Сальмонеллезные инфекции	8	в 1,6 р.	66,7	13	56,5
<b>Гепатиты</b>					
Вирусные гепатиты	6	120,0	100,0	11	91,7
в том числе:					
гепатит А	2	-	-	2	-
гепатит В	2	-	66,7	2	50,0
гепатит С	2	40,0	66,7	7	87,5
<b>Воздушно-капельные инфекции</b>					
Краснуха	-	-	-	-	-
Корь	-	-	-	-	-
Паротит эпидемический	-	-	-	-	-
Ветряная оспа	206	55,8	32,2	575	51,7
Дифтерия	-	-	-	-	-
Менингококковая инфекция	-	-	-	-	-
Острые инфекции верхних дыхательных путей	48311	107,0	в 3,6 р.	93479	в 3,6 р.
Грипп	-	-	-	80	-
Пневмония внебольничная	581	96,4	в 1,6 р.	1184	в 1,5 р.
COVID-19	44926	в 2,7 р.	в 14,2 р.	61496	в 7,9 р.
из него пневмония	1562	в 1,7 р.	в 5,8 р.	2501	в 3,8 р.
пневмония, вызванная вирусом COVID-19, вирус идентифицирован	1509	в 1,7 р.	в 5,6 р.	2423	в 3,6 р.
<b>Природно-очаговые и зооантропонозные инфекции</b>					
Клещевой весенне-летний энцефалит	-	-	-	-	-
Клещевой боррелиоз	-	-	-	-	-
Сибирский клещевой тиф	-	-	-	-	-

Продолжение

	Февраль 2022 г., случаев	в % к		Январь- февраль 2022 г., случаев	В % к январю- февралю 2021 г.
		январю 2022 г.	февралю 2021 г.		
Педикулез	16	114,3	в 5,3 р.	30	68,2
<b>Социально значимые болезни</b>					
Сифилис (впервые выявленный)	3	21,4	20,0	17	85,0
Гонококковая инфекция	13	65,0	44,8	33	56,9
Туберкулез (впервые выявленный)	27	117,4	69,2	50	86,2
из них туберкулез органов дыхания	27	117,4	69,2	50	86,2
Болезнь, вызванная вирусом иммунодефицита человека, и бессимптомный инфекционный статус, вызванный вирусом иммунодефицита человека (ВИЧ)	38	118,8	95,0	70	114,8

Эпидемиологическая обстановка характеризовалась значительным ростом заболеваемости населения инфекциями, передающимися воздушно - капельным путем, за исключением заболеваемости ветряной оспой (снижение на 48,3 %). Заболеваемость COVID-19 возросла в 7,9 раза, зарегистрировано 61,5 тыс. случаев заболеваний, из которых в 2,5 тыс. случаев развилась пневмония с идентифицированным COVID-19 вирусом (4,1 % от общего числа заболеваний), более 2,4 тыс. человек являлись носителями возбудителя COVID-19. Заболеваемость острыми инфекциями верхних дыхательных путей возросла в 3,6 раза, пневмонией внебольничной – в 1,5 раза, зарегистрировано 80 случаев заболеваний гриппом.

При снижении заболеваемости сальмонеллезными инфекциями на 43,5 % отмечен рост заболеваемости острыми кишечными на 17,1 %.

Среди социально значимых болезней при росте заболеваемости болезнью, вызванной вирусом иммунодефицита человека, и бессимптомным инфекционным статусом, вызванным ВИЧ на 14,8 % отмечено заметное снижение заболеваемости гонококковой инфекцией на 43,1 %, сифилисом – на 15,0 %, туберкулезом – на 13,8 %.

По остальным группам также наблюдалось снижение заболеваемости. Так, зарегистрировано на 31,8 % меньше случаев заболеваемости педикулезом, вирусными гепатитами – на 8,3 %.

Зарегистрировано 308 случаев укусов, ослюнений и оцарапываний животными (на 37 меньше, чем в январе – феврале 2021 г.), из них 243 – нанесены собаками. Из общего числа укусов собаками 35 нанесено детям в возрасте 0-14 лет, 5 – подросткам в возрасте 15-17 лет.

Продолжается тенденция снижения доли детей и подростков в возрасте 0-17 лет среди заболевших инфекционными болезнями: 31,9 % против 43,3 % в январе – феврале 2021 года. Доля детей в структуре заболеваемости острыми кишечными инфекциями достигла 86,0 %, другими сальмонеллезными



инфекциями 61,5 %, острыми инфекциями верхних дыхательных путей – 35,2 %, COVID-19 – 25,9 % (в том числе носителей возбудителя COVID-19 – 11,1 %), вирусными гепатитами – 18,2 %, пневмонией внебольничной – 17,9 %, гонококковой инфекцией – 6,1 %, туберкулезом – 2,0 %. Среди укушенных собаками доля детей и подростков достигла 16,5 %.

### Структура инфекционных и паразитарных заболеваний в январе – феврале

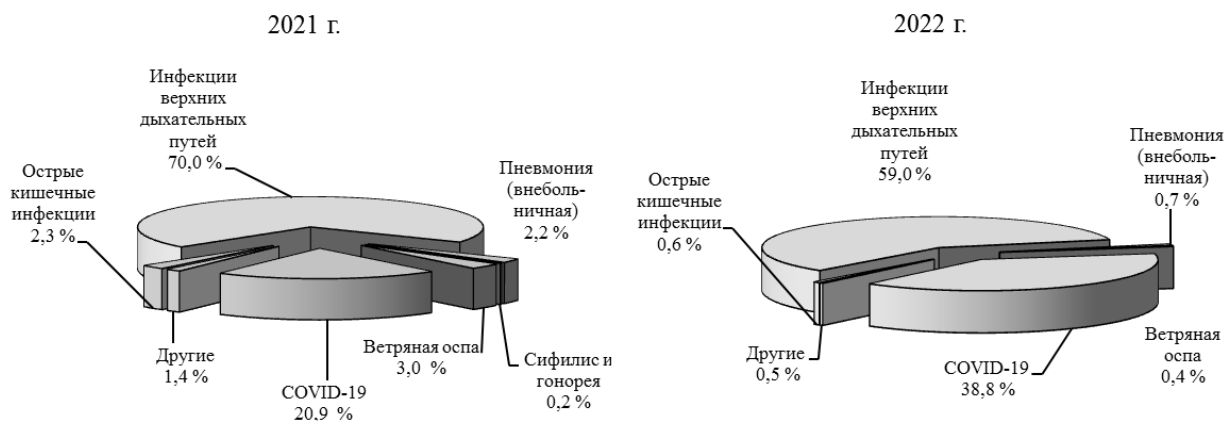

## IV. ДЕМОГРАФИЯ

Численность постоянного населения Республики Бурятия на 1 января 2022 года, по предварительной оценке, составила 981,5 тыс. человек, в том числе городского – 580,4 тыс. человек и сельского – 401,1 тыс. человек.

В январе 2022 года в республике, по сравнению с соответствующим периодом предыдущего года, отмечен рост как числа родившихся, так и умерших, при этом родившихся было меньше умерших на 303 человека (в январе 2021 г. – на 251 человек). Естественная убыль в январе 2022 года составила 3,6 человека в расчёте на 1000 населения.

### Показатели естественного движения населения<sup>1)</sup>

	Человек			На 1000 населения, человек		
	январь 2022 г.	январь 2021 г.	прирост, снижение (-)	январь 2022 г.	январь 2021 г.	январь 2022 г. в % к январю 2021 г.
Родившиеся	942	879	63	11,3	10,5	107,6
Умершие	1245	1130	115	14,9	13,5	110,4
из них детей в возрасте до 1 года	6	2	4	6,0 <sup>2)</sup>	1,9 <sup>2)</sup>	в 3,2 р.
Естественный прирост, убыль (-)	-303	-251	х	-3,6	-3,0	х
Браки, единиц	286	303	-17	3,4	3,6	94,4
Разводы, единиц	352	242	110	4,2	2,9	144,8

<sup>1)</sup> Здесь и далее в разделе показатели помесечной регистрации приведены в пересчете на год. В связи с переходом на расширенные критерии рождения (приказ Минздравсоцразвития России от 27.12.2011 № 1687н «О медицинских критериях рождения, форме документа о рождении и порядке его выдачи») в органах ЗАГС с мая 2012 г. подлежат регистрации рождения и смерти новорожденных с экстремально низкой массой тела (от 500 до 1000 граммов).

<sup>2)</sup> На 1000 родившихся живыми.

### Коэффициенты рождаемости и смертности (в расчете на 1000 населения, человек)

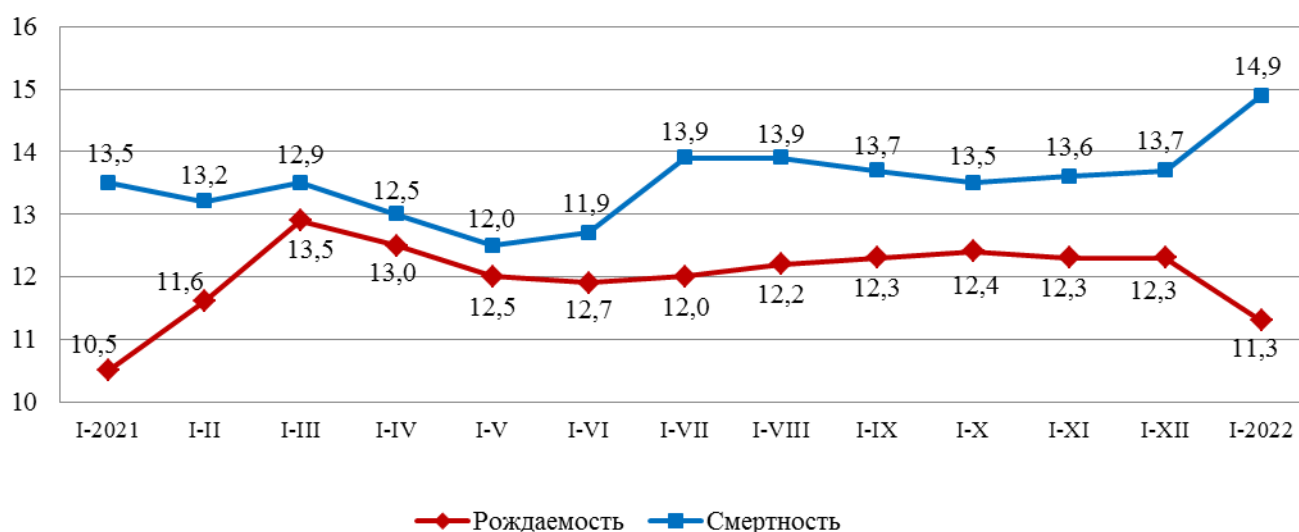

Естественный прирост населения наблюдался в 7 муниципальных образованиях республики. Наибольшее значение зафиксировано в Окинском (8,6 чел. на 1000 населения), Иволгинском (5,6 чел.) и Кижингинском (5,1 чел.) районах. Наибольшая естественная убыль населения отмечена в Северо-Байкальском (-19,6 на 1000 населения), Кабанском (-13,4 чел.) и Бичурском (-12,0 чел.) районах.

В возрасте до 1 года умерло 6 младенцев. Коэффициент младенческой смертности составил 6,0 новорожденных на 1000 родившихся живыми и увеличился в 3,2 раза в сравнении с январём 2021 года.

В январе 2022 года в республике зарегистрировали свой брак 286 пар, 352 – его расторгли. В расчёте на 1000 населения количество браков в сравнении с январём 2021 года уменьшилось на 5,6 %, разводов увеличилось – на 44,8 %.

### **Общая характеристика миграционной ситуации в Республике Бурятия**

За январь 2022 года населением республики осуществлено 4574 миграционных передвижения. Из 2279 прибывших по новому месту жительства зарегистрированы 1219, прибыло к месту пребывания – 540 и возвратились к месту жительства после временного пребывания на другой территории 520 человек. Из 2295 выбывших снято с регистрационного учета по прежнему месту жительства 1368, выбыло к месту пребывания на срок 9 месяцев и более – 414 и выбыло к прежнему месту жительства из территории временного пребывания по окончании срока 513 человек. Миграционный отток населения составил 16 человек.

Основная часть мигрантов перемещалась в пределах республики (1467), составив в числе прибывших 64,4 % и выбывших – 63,9 %. Прирост населения наблюдался в 6 муниципальных образованиях: в Еравнинском (84,2 чел. на 1000 населения), Тарбагатайском (22,9 чел.), Муйском (21,3 чел.), Иволгинском (14,8 чел.), Заиграевском (1,1 чел.) районах и в г. Северобайкальск (16,6 чел.). Наибольший отток населения наблюдался из Баунтовского (24,4 чел. на 1000 населения), Закаменского (15,1 чел.), Северо-Байкальского (14,2 чел.) и Кяхтинского (12,6 чел.) районов.

Миграционный отток из районов республики, приравненных к Крайнему Северу, составил 4 человека или 0,6 человек на 1000 населения.

Миграционный отток населения из республики в другие регионы России достиг 121 человека. Наибольший отток населения отмечен в регионы Северо-Западного федерального округа – 58 человек, в том числе в г. Санкт-Петербург – 28 и в Калининградскую область – 13 человек; в регионы Сибирского федерального округа – 47 человек, в том числе в Красноярский край – 30 человек, в регионы Южного федерального округа – 30 человек, в том числе в Краснодарский край – 25 человек.

По Дальневосточному федеральному округу миграционное сальдо было положительным, прирост населения составил 32 человека. Прирост населения сложился, в основном, за счёт миграционного обмена с Забайкальским краем –

58 человек. Наибольший отток населения сложился с Амурской областью – 8, Камчатским и Приморским краями – по 7 человек.

Доля международной миграции в общем миграционном потоке составила 8,6 %. Прирост населения республики за счет международной миграции составил 105 человек: из зарубежных стран в республику прибыло 250 и выбыло 145 человек. Наибольшую часть в миграционном приросте населения составили мигранты из Киргизии – 107, Турции – 35 и Таджикистана – 11 человек.

	Январь 2022 г.		Справочно январь 2021 г.	
	человек	на 10000 населения, человек	человек	на 10000 населения, человек
<b>Миграция – всего</b>				
прибывшие	2279	273,1	2125	254,0
выбывшие	2295	275,0	2316	276,8
миграционный прирост, снижение (-)	-16	-1,9	-191	-22,8
в том числе:				
<b>1. В пределах России</b>				
прибывшие	2029	243,1	2031	242,7
выбывшие	2150	257,6	2210	264,1
миграционный прирост, снижение (-)	-121	-14,5	-179	-21,4
<b>1.1. Внутрорегиональная</b>				
прибывшие	1467	175,8	1507	180,1
выбывшие	1467	175,8	1507	180,1
миграционный прирост, снижение (-)	-	-	-	-
<b>1.2. Межрегиональная</b>				
прибывшие	562	67,3	524	62,6
выбывшие	683	81,8	703	84,0
миграционный прирост, снижение (-)	-121	-14,5	-179	-21,4
<b>2. Международная миграция</b>				
прибывшие	250	30,0	94	11,3
выбывшие	145	17,4	106	12,7
миграционный прирост, снижение (-)	105	12,6	-12	-1,4
<b>2.1. С государствами- участниками СНГ</b>				
прибывшие	202	24,2	85	10,2
выбывшие	110	13,2	83	9,9
миграционный прирост, снижение (-)	92	11,0	2	0,3
<b>2.2. С другими зарубежными странами</b>				
прибывшие	48	5,8	9	1,1
выбывшие	35	4,2	23	2,8
миграционный прирост, снижение (-)	13	1,6	-14	-1,7

**СОЦИАЛЬНО-ЭКОНОМИЧЕСКОЕ ПОЛОЖЕНИЕ  
РЕСПУБЛИКИ БУРЯТИЯ  
Январь – февраль 2022 г.**

Комплексный доклад

Ответственный за выпуск  
Д.Б. Дагбаева

Компьютерная верстка  
Т.Ю. Ефремова  
тел. 223-182

При использовании информации ссылка  
на Бурятстат обязательна

Подписано в печать 04.04.2022

Формат бумаги

Тираж\_\_ экз.                      Объем            п.л.                      Заказ №

Отпечатано в отделе информационно-статистических услуг  
Территориального органа Федеральной службы  
государственной статистики по Республике Бурятия

670000, г. Улан-Удэ, ул. Толстого, 3  
телефон: (3012) 22-29-18