

**ФЕДЕРАЛЬНАЯ СЛУЖБА ГОСУДАРСТВЕННОЙ СТАТИСТИКИ  
ТЕРРИТОРИАЛЬНЫЙ ОРГАН ФЕДЕРАЛЬНОЙ СЛУЖБЫ  
ГОСУДАРСТВЕННОЙ СТАТИСТИКИ ПО РЕСПУБЛИКЕ БУРЯТИЯ**

# **СОЦИАЛЬНО-ЭКОНОМИЧЕСКОЕ ПОЛОЖЕНИЕ РЕСПУБЛИКИ БУРЯТИЯ**

**Январь – апрель 2022 года**

**Комплексный доклад № 01-01-01**

**Улан-Удэ  
2022**

Редакционная коллегия:

**А.В. Саратов** – Председатель редакционной коллегии

**Д.С. Баинова, Д.Б. Дагбаева**

**Социально-экономическое положение Республики Бурятия. Январь – апрель 2022 г. Комплексный доклад/Бурятстат. – Улан-Удэ, 2022. – 136 с.**

Доклад содержит оперативную комплексную информацию о социально-экономическом положении республики за январь – апрель 2022 года. Информация представлена в текстовом, табличном и графическом видах и предназначена для работников органов управления, финансово-экономических служб предприятий и организаций, научных, предпринимательских и банковских структур, преподавательского состава, аспирантов, студентов экономических вузов, других заинтересованных пользователей.

В соответствии с Федеральным законом от 29.11.2007 № 282-ФЗ «Об официальном статистическом учете в системе государственной статистики в Российской Федерации» (ст.4, п.5; ст.9, п.1) первичные статистические данные, содержащиеся в формах федерального статистического наблюдения, являются информацией ограниченного доступа. В этой связи предоставление или распространение официальной статистической информации осуществляется в агрегированном виде, т.е. количество объектов в сводке должно быть не менее трех.

© Территориальный орган Федеральной службы государственной статистики по Республике Бурятия, 2022  
E-mail: p03\_mail@gks.ru  
<https://burstat.gks.ru>

Материалы доклада подготовили следующие отделы:

Сводных статистических работ и общественных связей	Дагбаева Дарима Баторовна	тел. 223-182
Статистики цен и финансов	Субанова Юлия Ринчиновна	тел. 223-239
Статистики сельского хозяйства и окружающей природной среды	Федорова Светлана Георгиевна	тел. 237-073
Статистики труда, образования, науки и инноваций	Палазаева Наталья Алексеевна	тел. 222-628
Статистики предприятий, рыночных услуг, ведения Статистического регистра и общероссийских классификаторов	Заматкина Татьяна Юрьевна	тел. 223-066
Региональных счетов и балансов, статистики строительства, инвестиций и жилищно-коммунального хозяйства	Цыбенков Баир Аюрзанаевич	тел. 222-920
Статистики населения, здравоохранения, уровня жизни и обследований домашних хозяйств	Кузьмина Юлия Викторовна	тел. 222-613
Организации и проведения переписей и обследований	Кондратьева Альбина Савельевна	тел. 223-408
Ответственный за выпуск	Дагбаева Дарима Баторовна	тел. 223-182

### СПИСОК СОКРАЩЕНИЙ:

г	грамм	м <sup>3</sup>	кубический метр
г.	год	млн.	миллион
га	гектар	млрд.	миллиард
Гкал	гигакалория	пасс.-км	пассажиро-километр
дкл	декалитр	пог. м	погонный метр
долл.	доллар	р.	раз
ед.	единиц	руб.	рубль
кВт	киловатт	т	тонна
кВт.ч	киловатт-час	т.г.	текущий год
кВ.А	киловольт-ампер	т-км	тонно-километр
кг	килограмм	трлн.	триллион
км	километр	тыс.	тысяча
км <sup>2</sup>	квадратный километр	усл. ед.	условная единица
км <sup>3</sup>	кубический километр	чел.	человек
л	литр	шт.	штука
м	метр	экз.	экземпляр
м <sup>2</sup>	квадратный метр		

В докладе приняты условные обозначения:

- явление отсутствует
- ... данных не имеется
- х сопоставление невозможно
- 0,0 небольшая величина

Доклад подготовлен по оперативным статистическим данным. В отдельных случаях незначительные расхождения между итогом и суммой слагаемых объясняются округлением данных.

В таблицах, отражающих ежемесячную динамику, показатели за последний месяц в последующем выпуске доклада уточняются по данным ежемесячной статистической отчетности в соответствии с методикой разработки. Относительные показатели в таблицах отражены в сопоставимой структуре отчитывающихся предприятий и организаций.

## СОДЕРЖАНИЕ

I. СОЦИАЛЬНО-ЭКОНОМИЧЕСКОЕ ПОЛОЖЕНИЕ РЕСПУБЛИКИ БУРЯТИЯ .....	5
ОСНОВНЫЕ ЭКОНОМИЧЕСКИЕ И СОЦИАЛЬНЫЕ ПОКАЗАТЕЛИ .....	7
II. ЭКОНОМИЧЕСКАЯ СИТУАЦИЯ .....	9
1. ПРОИЗВОДСТВО ТОВАРОВ И УСЛУГ .....	9
1.1. ПРОМЫШЛЕННОЕ ПРОИЗВОДСТВО .....	9
1.2. СЕЛЬСКОЕ И ЛЕСНОЕ ХОЗЯЙСТВО .....	21
1.3. СТРОИТЕЛЬСТВО .....	26
1.4. ТРАНСПОРТ .....	28
2. РЫНКИ ТОВАРОВ И УСЛУГ .....	30
2.1. РОЗНИЧНАЯ ТОРГОВЛЯ .....	30
2.2. РЕСТОРАНЫ, КАФЕ И БАРЫ .....	38
2.3. РЫНОК ПЛАТНЫХ УСЛУГ НАСЕЛЕНИЮ .....	39
2.4. ОПТОВАЯ ТОРГОВЛЯ .....	43
3. ИНВЕСТИЦИИ .....	46
4. ЦЕНЫ .....	55
4.1. ПОТРЕБИТЕЛЬСКИЕ ЦЕНЫ .....	56
4.2. ЦЕНЫ ПРОИЗВОДИТЕЛЕЙ .....	64
5. ФИНАНСЫ .....	73
5.1. ГОСУДАРСТВЕННЫЕ ФИНАНСЫ .....	73
5.2. ФИНАНСОВАЯ ДЕЯТЕЛЬНОСТЬ ОРГАНИЗАЦИЙ .....	79
III. СОЦИАЛЬНАЯ СФЕРА .....	88
1. УРОВЕНЬ ЖИЗНИ НАСЕЛЕНИЯ .....	88
1.1. ДЕНЕЖНЫЕ ДОХОДЫ НАСЕЛЕНИЯ .....	88
1.2. СОЦИАЛЬНО-ЭКОНОМИЧЕСКАЯ ДИФФЕРЕНЦИАЦИЯ НАСЕЛЕНИЯ .....	101
1.3. ИСПОЛЬЗОВАНИЕ ДЕНЕЖНЫХ ДОХОДОВ НАСЕЛЕНИЯ .....	105
2. ЗАНЯТОСТЬ И БЕЗРАБОТИЦА .....	106
3. ЗАБОЛЕВАЕМОСТЬ .....	129
4. ЖИЛИЩНО-КОММУНАЛЬНОЕ ХОЗЯЙСТВО .....	132
4.1. ПРЕДОСТАВЛЕНИЕ ГРАЖДАНАМ СУБСИДИЙ ПО ОПЛАТЕ ЖИЛОГО ПОМЕЩЕНИЯ И КОММУНАЛЬНЫХ УСЛУГ .....	132
4.2. ПРЕДОСТАВЛЕНИЕ ГРАЖДАНАМ СОЦИАЛЬНОЙ ПОДДЕРЖКИ ПО ОПЛАТЕ ЖИЛОГО ПОМЕЩЕНИЯ И КОММУНАЛЬНЫХ УСЛУГ .....	132
IV. ДЕМОГРАФИЯ .....	133

# **I. СОЦИАЛЬНО-ЭКОНОМИЧЕСКОЕ ПОЛОЖЕНИЕ РЕСПУБЛИКИ БУРЯТИЯ**

Индекс промышленного производства по полному кругу производителей в январе – апреле 2022 года по сравнению с соответствующим периодом предыдущего года равнялся 112,6 %, в том числе в добыче полезных ископаемых – 97,5 %, обрабатывающих производствах – 118,0 %, обеспечении электрической энергией, газом и паром; кондиционировании воздуха – 121,9 %, водоснабжении; водоотведении, организации сбора и утилизации отходов, деятельности по ликвидации загрязнений – 104,4 %.

Объем производства продукции сельского хозяйства всех сельхозпроизводителей (сельскохозяйственные организации, крестьянские (фермерские) хозяйства, включая индивидуальных предпринимателей, хозяйства населения) в январе – апреле 2022 года в действующих ценах, по предварительной оценке, составил 3751,0 млн. рублей. Индекс производства продукции сельского хозяйства равен 99,7 %.

На конец апреля 2022 года поголовье крупного рогатого скота в хозяйствах всех категорий, по расчетам, составило 377,8 тыс. голов (на 2,6 % больше по сравнению с соответствующим периодом 2021 г.), из него коров – 148,0 (на 2,2 % больше), поголовье свиней – 141,9 (на 0,4 % больше), овец и коз – 327,1 (на 4,6 % больше), птицы – 477,5 тыс. голов (на 0,7 % меньше).

В январе – апреле 2022 года в хозяйствах всех категорий, по расчетам, произведено скота и птицы на убой (в живом весе) 12,7 тыс. тонн, что на 2,4 % меньше уровня предыдущего года, молока – 17,1 тыс. тонн (снижение на 4,9 %), яиц – 29,7 млн. штук (на 4,9 % меньше).

Объем работ, выполненных по виду деятельности «Строительство» (по полному кругу), в январе – апреле 2022 года составил 7375,8 млн. рублей или 155,7 % к уровню января – апреля 2021 года. В январе – апреле 2022 года на территории республики введены в эксплуатацию 985 жилых домов (1456 квартир) общей площадью 123,0 тыс. кв. метров. По сравнению с аналогичным периодом прошлого года объем сданного в эксплуатацию жилья увеличился на 0,1 %.

Оборот розничной торговли в январе – апреле 2022 года составил 79,2 млрд. рублей или 99,1 % (в сопоставимых ценах) к январю – апрелю 2021 года.

Индекс потребительских цен в апреле 2022 года к декабрю 2021 года составил 112,7 %, в том числе на продовольственные товары – 113,5 %, непродовольственные товары – 115,8 %, услуги – 105,4 %.

Среднемесячная номинальная заработная плата, начисленная в марте 2022 года в организациях, не относящихся к субъектам малого предпринимательства, включая средние предприятия, микро и малые предприятия (с учетом дорасчета), по предварительной оценке, составила 50922,5 рубля, что больше на 17,7 % по сравнению с мартом 2021 года. Реальная заработная плата, рассчитанная с учетом индекса потребительских цен, в марте 2022 года соответствовала 97,8 % к уровню марта 2021 года.

Просроченная задолженность по заработной плате по кругу наблюдаемых видов экономической деятельности по состоянию на 1 мая 2022 года составила 4,7 млн. рублей. Задолженность по заработной плате по сравнению с 1 мая 2021 года уменьшилась на 83,1 %, с 1 апреля 2022 года – увеличилась на 0,4 %.

В государственных учреждениях службы занятости населения на конец апреля 2022 года зарегистрированная численность безработных составила 3,9 тыс. человек или 46,2 % к соответствующему периоду 2021 года.

В январе – марте 2022 года в республике родилось 2767 человек, умерло – 3778, естественная убыль населения составила 1011 человек. По сравнению с соответствующим периодом 2021 года отмечалось уменьшение числа родившихся (на 11,5 %) и увеличение числа умерших (на 15,4 %).

**Основные экономические и социальные показатели**  
(по полному кругу предприятий и организаций)

	Млн. рублей		В % к соответствующему периоду предыдущего года	
	апрель 2022 г.	январь-апрель 2022 г.	апрель 2022 г.	январь-апрель 2022 г.
Индекс промышленного производства	x	x	117,4	112,6
в том числе по видам экономической деятельности:				
добыча полезных ископаемых	x	x	100,4	97,5
обрабатывающие производства	x	x	124,6	118,0
обеспечение электрической энергией, газом и паром; кондиционирование воздуха	x	x	128,6	121,9
водоснабжение; водоотведение, организация сбора и утилизация отходов, деятельность по ликвидации загрязнений	x	x	96,1	104,4
Продукция сельского хозяйства	1060,8	3751,0	100,4	99,7
Инвестиции в основной капитал (январь-март 2022 г.)	x	8706,0	x	145,3
Объем работ, выполненных по виду деятельности «Строительство»	2050,1	7375,8	74,5	155,7
Ввод в действие жилых домов, тыс. кв. метров общей площади <sup>1)</sup>	27,0	123,0	98,4	100,1
Оборот розничной торговли	20432,5	79171,1	96,2	99,1
Оборот общественного питания	1118,0	4080,8	93,7	98,6
Оборот оптовой торговли	11529,1	40510,0	105,5	108,4
Объем платных услуг населению	4576,7	17584,4	105,2	102,8
Среднемесячная начисленная заработная плата одного работника <sup>2)</sup>				
номинальная, рублей	50922,5	47634,7	117,7	114,0
реальная	x	x	97,8	100,0
Денежные доходы населения (январь-март 2022 г.)				
денежные доходы (в среднем на душу населения), рублей в месяц	x	26809	x	110,9
реальные денежные доходы	x	x	x	97,0
Индекс потребительских цен	100,7 <sup>3)</sup>	112,7 <sup>4)</sup>	120,0	115,5
в том числе:				
продовольственные товары	101,5 <sup>3)</sup>	113,5 <sup>4)</sup>	121,1	117,0
непродовольственные товары	99,6 <sup>3)</sup>	115,8 <sup>4)</sup>	124,2	118,1
услуги	101,6 <sup>3)</sup>	105,4 <sup>4)</sup>	110,1	108,0
Индекс цен производителей промышленных товаров <sup>5)</sup>	100,3 <sup>3)</sup>	104,7 <sup>4)</sup>	108,7	111,0

## Продолжение

	Млн. рублей		В % к соответствующему периоду предыдущего года	
	апрель 2022 г.	январь-апрель 2022 г.	апрель 2022 г.	январь-апрель 2022 г.
Сводный индекс цен на продукцию (затраты, услуги) инвестиционного назначения	98,2 <sup>3)</sup>	105,0 <sup>4)</sup>	108,4	107,5
Численность рабочей силы, тыс. человек <sup>2);6)</sup>	416,9	x	97,5	x
Средняя численность занятого населения, тыс. человек <sup>2);6)</sup>	383,7	x	100,3	x
Общая численность безработных, тыс. человек <sup>2);6)</sup>	33,2	x	73,3	x
Численность официально зарегистрированных безработных (на конец месяца), тыс. человек	3,9	x	46,2	x
Просроченная задолженность по выплате средств на оплату труда на 01.05.2022 <sup>7)</sup>	4,7	x	16,9	x
Демографические показатели, человек <sup>2)</sup> :				
число родившихся	994	2767	77,3	88,5
число умерших	1330	3778	113,2	115,4
естественный прирост, убыль (-) населения	-336	-1011	x	x

<sup>1)</sup> С учетом жилых домов, построенных на земельных участках, предназначенных для ведения гражданами садоводства.

<sup>2)</sup> Март 2022 г.

<sup>3)</sup> К предыдущему месяцу 2022 г.

<sup>4)</sup> Апрель 2022 г. к декабрю 2021 г.

<sup>5)</sup> На товары, предназначенные для реализации на внутреннем рынке.

<sup>6)</sup> Оценка, по данным обследования рабочей силы, в возрасте 15 лет и старше.

<sup>7)</sup> По предприятиям, не относящимся к субъектам малого предпринимательства (включая средние предприятия).



## II. ЭКОНОМИЧЕСКАЯ СИТУАЦИЯ

### 1. ПРОИЗВОДСТВО ТОВАРОВ И УСЛУГ

#### 1.1. ПРОМЫШЛЕННОЕ ПРОИЗВОДСТВО

Индекс промышленного производства<sup>1)</sup> в апреле 2022 года по сравнению с соответствующим периодом предыдущего года равнялся 117,4 %, в январе – апреле 2022 года – 112,6 %.

#### Индексы промышленного производства

	В % к <sup>1)</sup>	
	соответствующему периоду предыдущего года	предыдущему периоду
<b>2021 г.</b>		
Январь	112,0	54,3
Февраль	96,4	114,5
Март	116,5	109,4
<b>I квартал</b>	<b>107,7</b>	<b>x</b>
Апрель	118,4	100,3
<b>Январь-апрель</b>	<b>110,5</b>	<b>x</b>
Май	109,9	90,0
Июнь	103,7	114,0
<b>I полугодие</b>	<b>109,2</b>	<b>x</b>
Июль	98,3	90,9
Август	88,4	123,4
Сентябрь	98,5	101,2
<b>Январь-сентябрь</b>	<b>103,2</b>	<b>x</b>
Октябрь	79,5	73,3
Ноябрь	121,1	135,1
Декабрь	78,1	95,1
<b>Год</b>	<b>100,3</b>	<b>x</b>
<b>2022 г.</b>		
Январь	80,1	57,9
Февраль	90,1	132,1
Март	163,3	в 2,0 р.
<b>I квартал</b>	<b>110,3</b>	<b>x</b>
Апрель	117,4	72,8
<b>Январь-апрель</b>	<b>112,6</b>	<b>x</b>

<sup>1)</sup> Данные с января по ноябрь 2021 года уточнены в соответствии с регламентом разработки и публикации данных по производству и отгрузке продукции и динамике промышленного производства (приказ Росстата от 18.08.2020 г. № 470).

<sup>1)</sup> Индекс промышленного производства исчисляется по видам деятельности «Добыча полезных ископаемых», «Обрабатывающие производства», «Обеспечение электрической энергией, газом и паром; кондиционирование воздуха», «Водоснабжение; водоотведение, организация сбора и утилизации отходов, деятельность по ликвидации загрязнений» на основе данных о динамике производства важнейших товаров-представителей (в натуральном или стоимостном выражении). В качестве весов используется структура валовой добавленной стоимости по видам экономической деятельности 2018 базисного года.

### Индексы промышленного производства (в процентах к соответствующему месяцу предыдущего года)

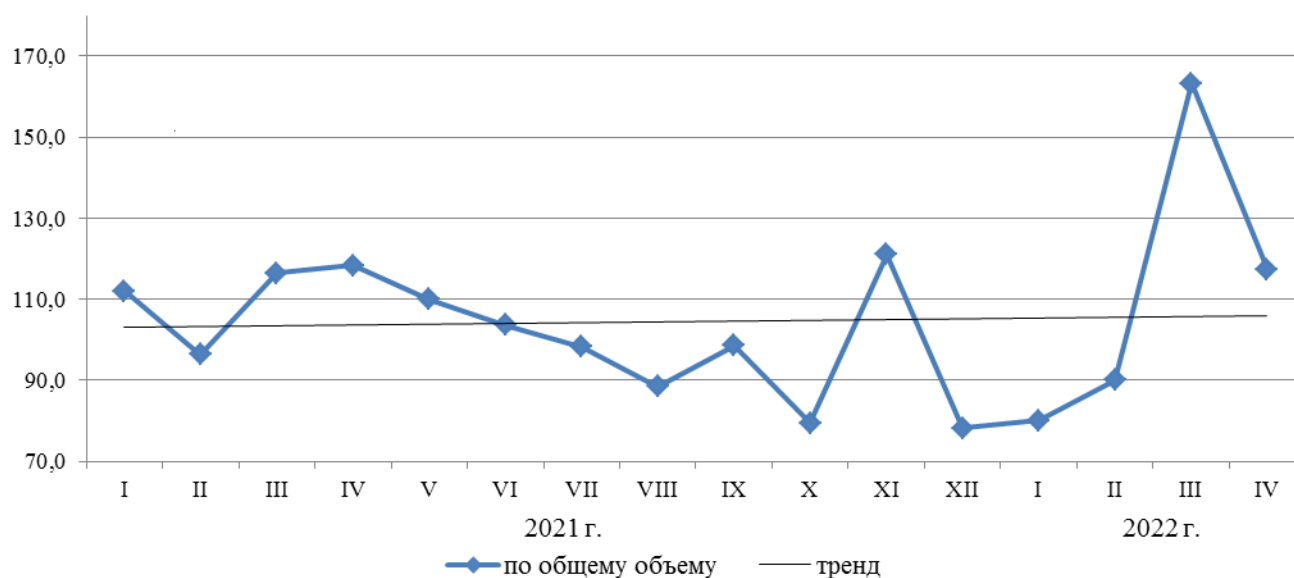

Индексы производства по видам экономической деятельности характеризовались следующими данными:

	Код ОКВЭД2	Апрель 2022 г. в % к		Январь-апрель 2022 г. в % к январю-апрелю 2021 г.
		апрелю 2021 г.	марту 2022 г.	
<b>Промышленное производство</b>	<b>BCDE</b>	<b>117,4</b>	<b>72,8</b>	<b>112,6</b>
<b>добыча полезных ископаемых</b>	<b>B</b>	<b>100,4</b>	<b>79,5</b>	<b>97,5</b>
добыча угля	05	... <sup>1)</sup>	... <sup>1)</sup>	... <sup>1)</sup>
добыча металлических руд	07	... <sup>1)</sup>	... <sup>1)</sup>	... <sup>1)</sup>
добыча прочих полезных ископаемых	08	66,2	118,3	65,0
<b>обрабатывающие производства</b>	<b>C</b>	<b>124,6</b>	<b>67,9</b>	<b>118,0</b>
производство пищевых продуктов	10	95,0	97,5	92,9
производство напитков	11	84,9	95,0	106,2
производство текстильных изделий	13	71,8	77,8	87,7
производство одежды	14	83,4	77,1	100,0
производство кожи и изделий из кожи	15	-	-	15,1
обработка древесины и производство изделий из дерева и пробки, кроме мебели, производство изделий из соломки и материалов для плетения	16	108,4	71,9	107,7
производство бумаги и бумажных изделий	17	... <sup>1)</sup>	... <sup>1)</sup>	... <sup>1)</sup>
деятельность полиграфическая и копирование носителей информации	18	116,9	125,9	99,8
производство химических веществ и химических продуктов	20	89,4	94,6	99,7
производство резиновых и пластмассовых изделий	22	176,7	134,3	в 2,6 р.

Продолжение

	Код ОКВЭД2	Апрель 2022 г. в % к		Январь-апрель 2022 г. в % к январю-апрелю 2021 г.
		апрелю 2021 г.	марту 2022 г.	
производство прочей неметаллической минеральной продукции	23	100,7	114,3	123,6
производство металлургическое	24	... <sup>1)</sup>	... <sup>1)</sup>	... <sup>1)</sup>
производство готовых металлических изделий, кроме машин и оборудования	25	141,4	122,0	105,6
производство компьютеров, электронных и оптических изделий	26	... <sup>1)</sup>	... <sup>1)</sup>	... <sup>1)</sup>
производство прочих транспортных средств и оборудования	30	... <sup>1)</sup>	... <sup>1)</sup>	... <sup>1)</sup>
производство мебели	31	62,2	103,8	66,2
производство прочих готовых изделий	32	72,2	83,9	87,6
<b>обеспечение электрической энергией, газом и паром; кондиционирование воздуха</b>	<b>D</b>	<b>128,6</b>	<b>82,7</b>	<b>121,9</b>
обеспечение электрической энергией, газом и паром; кондиционирование воздуха	35	128,6	82,7	121,9
<b>водоснабжение; водоотведение, организация сбора и утилизации отходов, деятельность по ликвидации загрязнений</b>	<b>E</b>	<b>96,1</b>	<b>98,7</b>	<b>104,4</b>
забор, очистка и распределение воды	36	99,6	102,8	100,2
сбор и обработка сточных вод	37	95,0	101,3	96,2
сбор, обработка и утилизация отходов; обработка вторичного сырья	38	95,6	97,0	108,3

<sup>1)</sup> Данные не публикуются в целях обеспечения конфиденциальности первичных статистических данных, полученных от организаций, в соответствии с Федеральным законом от 29.11.2007 № 282-ФЗ (ст. 4, п. 5; ст. 9, п. 1).

**Объем отгруженных товаров собственного производства, выполненных работ и услуг собственными силами по видам промышленной деятельности (разделы В,С,Д,Е) за январь – апрель 2022 года составил 87122,2 млн. рублей и увеличился по сравнению с январем – апрелем 2021 года в действующих ценах на 46,6 %.**

(миллионов рублей)

	Код ОКВЭД2	2022 г.		В % к 2021 г.	
		апрель	январь- апрель	апрелю	январю- апрелю
<b>Промышленное производство</b>	<b>BCDE</b>	<b>23800,2</b>	<b>87122,2</b>	<b>148,6</b>	<b>146,6</b>
<b>добыча полезных ископаемых</b>	<b>B</b>	<b>7416,1</b>	<b>29921,0</b>	<b>198,5</b>	<b>193,6</b>
в том числе:					
добыча угля	05	... <sup>1)</sup>	... <sup>1)</sup>	... <sup>1)</sup>	... <sup>1)</sup>
добыча металлических руд	07	... <sup>1)</sup>	... <sup>1)</sup>	... <sup>1)</sup>	... <sup>1)</sup>
добыча прочих полезных ископаемых	08	185,3	643,0	в 2,9 р.	167,2

Продолжение

	Код ОКВЭД2	2022 г.		В % к 2021 г.	
		апрель	январь- апрель	апрелю	январю- апрелю
предоставление услуг в области добычи полезных ископаемых	09	... <sup>1)</sup>	... <sup>1)</sup>	... <sup>1)</sup>	... <sup>1)</sup>
<b>обрабатывающие производства</b>	<b>С</b>	<b>13616,6</b>	<b>44512,5</b>	<b>139,0</b>	<b>136,7</b>
в том числе:					
производство пищевых продуктов	10	934,9	3386,4	104,6	102,4
производство напитков	11	36,2	146,3	78,8	97,4
производство текстильных изделий	13	3,4	12,8	105,0	111,9
производство одежды	14	9,8	34,5	в 2,2 р.	190,0
производство кожи и изделий из кожи	15	3,2	7,0	159,7	143,3
обработка древесины и производство изделий из дерева и пробки, кроме мебели, производство изделий из соломки и материалов для плетения	16	171,9	579,9	118,6	123,5
производство бумаги и бумажных изделий	17	... <sup>1)</sup>	... <sup>1)</sup>	... <sup>1)</sup>	... <sup>1)</sup>
деятельность полиграфическая и копирование носителей информации	18	22,0	72,1	117,8	100,5
производство химических веществ и химических продуктов	20	17,5	93,5	55,1	82,2
производство резиновых и пластмассовых изделий	22	31,5	133,0	93,1	97,9
производство прочей неметаллической минеральной продукции	23	358,7	1113,1	103,6	107,6
производство металлургическое	24	... <sup>1)</sup>	... <sup>1)</sup>	... <sup>1)</sup>	... <sup>1)</sup>
производство готовых металлических изделий, кроме машин и оборудования	25	74,8	263,0	121,5	99,8
производство компьютеров, электронных и оптических изделий	26	... <sup>1)</sup>	... <sup>1)</sup>	... <sup>1)</sup>	... <sup>1)</sup>
производство электрического оборудования	27	1,5	3,2	в 2,6 р.	140,4
производство машин и оборудования, не включенных в другие группировки	28	1,1	4,3	100,0	100,0
производство прочих транспортных средств и оборудования	30	... <sup>1)</sup>	... <sup>1)</sup>	... <sup>1)</sup>	... <sup>1)</sup>
производство мебели	31	4,5	17,8	31,2	33,6
производство прочих готовых изделий	32	59,5	246,0	в 3,9 р.	в 7,2 р.
ремонт и монтаж машин и оборудования	33	190,6	491,1	132,2	95,9
<b>обеспечение электрической энергией, газом и паром; кондиционирование воздуха</b>	<b>D</b>	<b>2474,5</b>	<b>11542,2</b>	<b>113,2</b>	<b>111,4</b>

Продолжение

	Код ОКВЭД2	2022 г.		В % к 2021 г.	
		апрель	январь-апрель	апрелю	январю-апрелю
в том числе обеспечение электрической энергией, газом и паром; кондиционирование воздуха	35	2474,5	11542,2	113,2	111,4
<b>водоснабжение; водоотведение, организация сбора и утилизации отходов, деятельность по ликвидации загрязнений</b>	<b>Е</b>	<b>293,0</b>	<b>1146,4</b>	<b>100,1</b>	<b>107,6</b>
в том числе:					
забор, очистка и распределение воды	36	61,0	246,1	103,2	103,9
сбор и обработка сточных вод	37	66,9	265,9	98,9	100,1
сбор, обработка и утилизация отходов; обработка вторичного сырья	38	165,1	634,4	99,5	112,7

<sup>1)</sup> Данные не публикуются в целях обеспечения конфиденциальности первичных статистических данных, полученных от организаций, в соответствии с Федеральным законом от 29.11.2007 № 282-ФЗ (ст. 4, п. 5; ст. 9, п. 1).

### Добыча полезных ископаемых

Индекс производства по виду деятельности «Добыча полезных ископаемых» (раздел В) в апреле 2022 года по сравнению с соответствующим периодом предыдущего года равнялся 100,4 %, в январе – апреле 2022 года – 97,5 %. Динамика индекса производства характеризовалась следующими данными:

	В % к <sup>1)</sup>	
	соответствующему периоду предыдущего года	предыдущему периоду
<b>2021 г.</b>		
Январь	96,4	75,5
Февраль	82,8	101,2
Март	82,6	105,9
<b>I квартал</b>	<b>86,8</b>	<b>х</b>
Апрель	88,5	102,6
<b>Январь-апрель</b>	<b>87,2</b>	<b>х</b>
Май	118,7	143,2
Июнь	68,3	75,4
<b>I полугодие</b>	<b>88,3</b>	<b>х</b>
Июль	91,3	141,8
Август	76,2	85,7
Сентябрь	86,9	100,0
<b>Январь-сентябрь</b>	<b>86,8</b>	<b>х</b>
Октябрь	73,7	79,0
Ноябрь	67,6	83,3

Продолжение

	В % к <sup>1)</sup>	
	соответствующему периоду предыдущего года	предыдущему периоду
Декабрь	62,0	88,2
<b>Год</b>	<b>82,3</b>	<b>х</b>
<b>2022 г.</b>		
Январь	46,3	61,5
Февраль	110,8	в 2,2 р.
Март	133,4	134,6
<b>I квартал</b>	<b>96,4</b>	<b>х</b>
Апрель	100,4	79,5
<b>Январь-апрель</b>	<b>97,5</b>	<b>х</b>

<sup>1)</sup> Данные с января по ноябрь 2021 года уточнены в соответствии с регламентом разработки и публикации данных по производству и отгрузке продукции и динамике промышленного производства (приказ Росстата от 18.08.2020 г. № 470).

### Динамика добычи полезных ископаемых (в процентах к соответствующему месяцу предыдущего года)

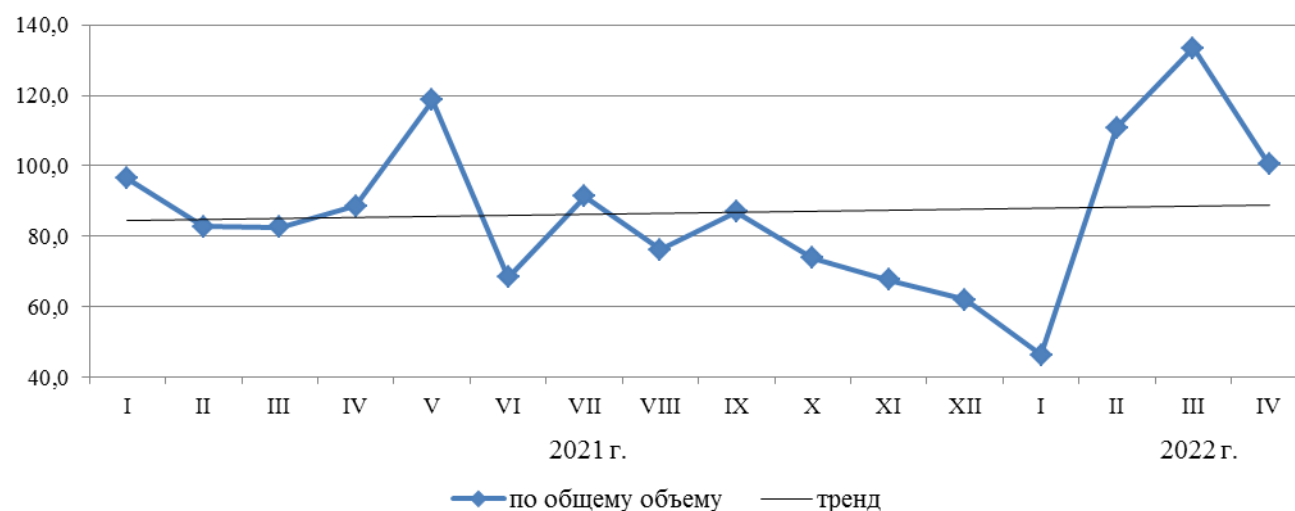

Добыча отдельных видов полезных ископаемых характеризовалась следующими данными:

	Апрель 2022 г. в % к		Январь-апрель 2022 г.	В % к январю-апрелю 2021 г.
	марту 2022 г.	апрелю 2021 г.		
Уголь каменный и бурый, тыс. т	78,0	128,9	2966,5	104,8
в том числе:				
уголь каменный	... <sup>1)</sup>	... <sup>1)</sup>	... <sup>1)</sup>	... <sup>1)</sup>
уголь бурый рядовой (лигнит)	... <sup>1)</sup>	... <sup>1)</sup>	... <sup>1)</sup>	... <sup>1)</sup>
Гранулы, крошка и порошок; галька, гравий, тыс. м <sup>3</sup>	89,5	116,3	141,3	113,9

<sup>1)</sup> Данные не публикуются в целях обеспечения конфиденциальности первичных статистических данных, полученных от организаций, в соответствии с Федеральным законом от 29.11.2007 № 282-ФЗ (ст. 4, п. 5; ст. 9, п. 1).

## Обрабатывающие производства

Индекс производства по виду деятельности «Обрабатывающие производства» (раздел С) в апреле 2022 года по сравнению с соответствующим периодом предыдущего года равнялся 124,6 %, в январе – апреле 2022 года – 118,0 %. Динамика индекса производства характеризовалась следующими данными:

	В % к <sup>1)</sup>	
	соответствующему периоду предыдущего года	предыдущему периоду
<b>2021 г.</b>		
Январь	143,3	36,3
Февраль	107,1	139,7
Март	154,0	116,9
<b>I квартал</b>	<b>131,4</b>	<b>х</b>
Апрель	142,6	103,5
<b>Январь-апрель</b>	<b>134,6</b>	<b>х</b>
Май	102,0	66,8
Июнь	136,1	160,1
<b>I полугодие</b>	<b>129,4</b>	<b>х</b>
Июль	104,0	64,3
Август	90,0	164,9
Сентябрь	100,0	100,3
<b>Январь-сентябрь</b>	<b>114,4</b>	<b>х</b>
Октябрь	75,8	62,6
Ноябрь	167,0	178,3
Декабрь	76,9	91,9
<b>Год</b>	<b>111,0</b>	<b>х</b>
<b>2022 г.</b>		
Январь	87,1	42,2
Февраль	65,3	116,3
Март	190,9	в 3,5 р.
<b>I квартал</b>	<b>114,4</b>	<b>х</b>
Апрель	124,6	67,9
<b>Январь-апрель</b>	<b>118,0</b>	<b>х</b>

<sup>1)</sup> Данные с января по ноябрь 2021 года уточнены в соответствии с регламентом разработки и публикации данных по производству и отгрузке продукции и динамике промышленного производства (приказ Росстата от 18.08.2020 г. № 470).

**Динамика обрабатывающих производств**  
(в процентах к соответствующему месяцу предыдущего года)

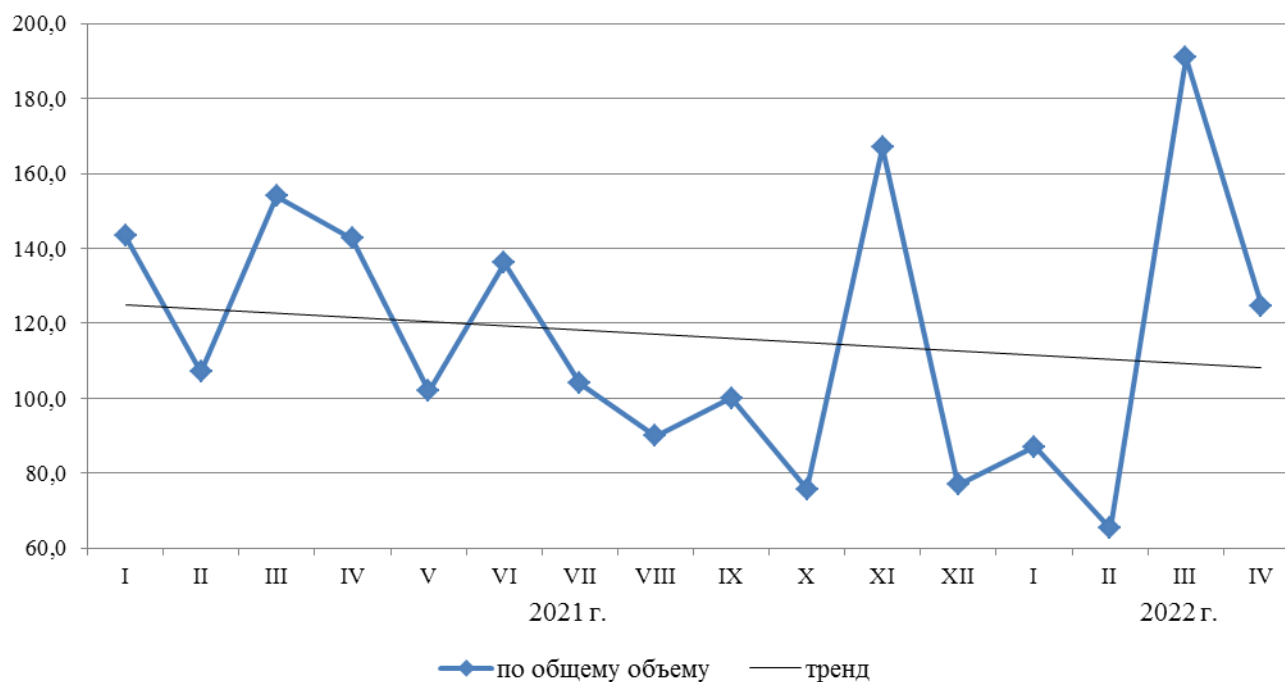

Производство продукции обрабатывающих производств характеризовалось следующими данными:

	Апрель 2022 г. в % к		Январь-апрель 2022 г.	В % к январю-апрелю 2021 г.
	марту 2022 г.	апрелю 2021 г.		
<b>Переработка и консервирование мяса и мясной пищевой продукции</b>				
Мясо и субпродукты, т	... <sup>1)</sup>	... <sup>1)</sup>	... <sup>1)</sup>	... <sup>1)</sup>
Изделия колбасные, включая изделия колбасные для детского питания, т	90,2	94,6	2172,7	81,2
Полуфабрикаты мясные, мясосодержащие, охлажденные, замороженные, т	108,7	97,6	1650,0	98,8
<b>Переработка и консервирование рыбы, ракообразных и моллюсков</b>				
Рыба переработанная и консервированная, ракообразные и моллюски, т	107,4	128,3	722,4	114,3
<b>Производство молочной продукции</b>				
Молоко жидкое обработанное, включая молоко для детского питания, т	139,1	67,6	571,7	71,0
Масло сливочное и пасты масляные, т	190,0	152,0	34,5	94,8



Продолжение

	Апрель 2022 г. в % к		Январь-апрель 2022 г.	В % к январю-апрелю 2021 г.
	марту 2022 г.	апрелю 2021 г.		
Сыр и творог, включая творог и творожные продукты для детей раннего возраста, т	93,2	99,3	91,5	89,3
в том числе:				
сыры, т	... <sup>1)</sup>	... <sup>1)</sup>	... <sup>1)</sup>	... <sup>1)</sup>
творог, т	... <sup>1)</sup>	... <sup>1)</sup>	... <sup>1)</sup>	... <sup>1)</sup>
Продукты кисломолочные (кроме творога и продуктов из творога), т	88,6	92,1	868,8	102,8
из них:				
продукты кисломолочные (кроме сметаны), т	85,3	99,1	501,6	117,5
сметана, т	96,6	83,7	367,2	87,8
<b>Производство продуктов мукомольной и крупяной промышленности, крахмала и крахмалосодержащих продуктов</b>				
Мука из зерновых культур, овощных и других растительных культур; смеси из них, т	... <sup>1)</sup>	... <sup>1)</sup>	... <sup>1)</sup>	... <sup>1)</sup>
<b>Производство хлебобулочных и мучных кондитерских изделий</b>				
Изделия хлебобулочные недлительного хранения, т	104,5	102,0	10688,4	101,2
<b>Производство прочих пищевых продуктов</b>				
Кондитерские изделия, т	99,3	74,8	2144,6	81,6
из них печенье и пряники имбирные и аналогичные изделия; печенье сладкое; вафли и вафельные облатки; торты и пирожные длительного хранения, т	123,6	48,0	472,2	57,5
Изделия макаронные и аналогичные мучные изделия, т	84,0	67,3	1585,3	87,7
<b>Производство напитков</b>				
Пиво, кроме отходов пивоварения, тыс. дкл	81,1	90,8	32,0	87,7
Воды минеральные природные упакованные, воды питьевые упакованные, не содержащие сахара, подсластителей, ароматизаторов и других пищевых веществ, тыс. полулитров	65,4	103,9	4040,1	125,3
Напитки безалкогольные прочие, тыс. дкл	104,8	81,9	307,0	108,0

Продолжение

	Апрель 2022 г. в % к		Январь-апрель 2022 г.	В % к январю-апрелю 2021 г.
	марту 2022 г.	апрелю 2021 г.		
<b>Производство текстильных изделий</b>				
Белье постельное, тыс. шт.	91,2	65,4	12,8	78,2
<b>Производство одежды, кроме одежды из меха</b>				
Спецодежда, тыс. шт.	44,1	87,5	58,1	102,1
Изделия трикотажные или вязаные, тыс. шт.	100,4	86,5	214,2	104,4
Платья женские или для девочек из текстильных материалов, кроме трикотажных или вязаных, тыс. шт.	4,2	5,1	0,8	60,7
<b>Обработка древесины и производство изделий из дерева и пробки, кроме мебели, производство изделий из соломки и материалов для плетения</b>				
Лесоматериалы, продольно распиленные или расколотые, разделенные на слои или лущеные, толщиной более 6 мм; деревянные железнодорожные или трамвайные шпалы, непропитанные, тыс. м <sup>3</sup>	64,9	100,7	121,1	105,7
<b>Деятельность полиграфическая и копирование носителей информации</b>				
Услуги полиграфические и услуги, связанные с печатанием, тыс. руб.	88,2	103,0	23452,7	97,0
<b>Производство прочих основных неорганических химических веществ</b>				
Олеум, кислота серная, тыс. т	... <sup>1)</sup>	... <sup>1)</sup>	... <sup>1)</sup>	... <sup>1)</sup>
<b>Производство изделий из бетона, цемента и гипса</b>				
Блоки и прочие изделия сборные строительные для зданий и сооружений из цемента, бетона или искусственного камня, тыс. м <sup>3</sup>	... <sup>1)</sup>	... <sup>1)</sup>	... <sup>1)</sup>	... <sup>1)</sup>

<sup>1)</sup> Данные не публикуются в целях обеспечения конфиденциальности первичных статистических данных, полученных от организаций, в соответствии с Федеральным законом от 29.11.2007 № 282-ФЗ (ст. 4, п. 5; ст. 9, п. 1).

### Обеспечение электрической энергией, газом и паром; кондиционирование воздуха

**Индекс производства по виду деятельности «Обеспечение электрической энергией, газом и паром; кондиционирование воздуха» (раздел D) в апреле 2022 года по сравнению с соответствующим периодом предыдущего года равнялся 128,6 %, в январе – апреле 2022 года – 121,9 %.**

Динамика индекса производства характеризовалась следующими данными:

	В % к <sup>1)</sup>	
	соответствующему периоду предыдущего года	предыдущему периоду
<b>2021 г.</b>		
Январь	92,8	102,8
Февраль	88,2	88,0
Март	93,9	92,0
<b>I квартал</b>	<b>91,6</b>	<b>x</b>
Апрель	104,1	80,9
<b>Январь-апрель</b>	<b>94,1</b>	<b>x</b>
Май	97,1	78,3
Июнь	83,1	83,3
<b>I полугодие</b>	<b>93,2</b>	<b>x</b>
Июль	84,5	107,4
Август	105,6	122,8
Сентябрь	114,5	114,4
<b>Январь-сентябрь</b>	<b>95,5</b>	<b>x</b>
Октябрь	95,5	110,8
Ноябрь	99,0	114,8
Декабрь	102,2	120,5
<b>Год</b>	<b>96,6</b>	<b>x</b>
<b>2022 г.</b>		
Январь	105,3	104,8
Февраль	131,9	110,4
Март	126,1	89,1
<b>I квартал</b>	<b>120,3</b>	<b>x</b>
Апрель	128,6	82,7
<b>Январь-апрель</b>	<b>121,9</b>	<b>x</b>

<sup>1)</sup> Данные с января по ноябрь 2021 года уточнены в соответствии с регламентом разработки и публикации данных по производству и отгрузке продукции и динамике промышленного производства (приказ Росстата от 18.08.2020 г. № 470).

**Динамика производства по виду деятельности  
«Обеспечение электрической энергией, газом и паром;  
кондиционирование воздуха»**

(в процентах к соответствующему месяцу предыдущего года)

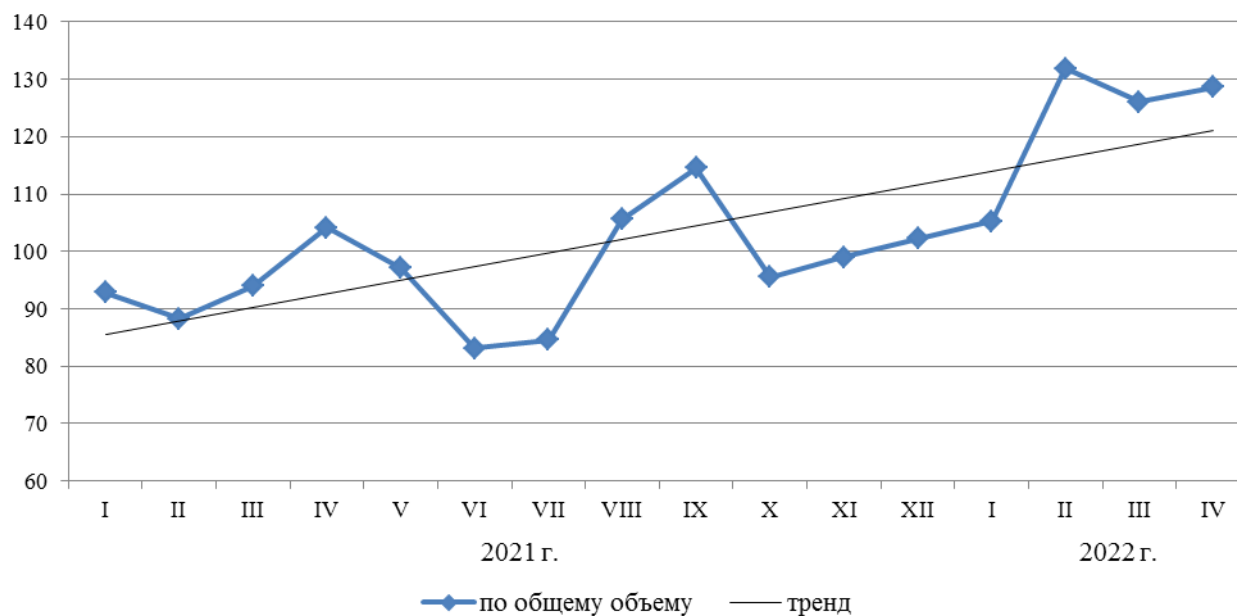

Производство по виду деятельности «Обеспечение электрической энергией, газом и паром; кондиционирование воздуха» характеризовалось следующими данными:

	Апрель 2022 г. в % к		Январь- апрель 2022 г.	В % к январю- апрелю 2021 г.
	марту 2022 г.	апрелю 2021 г.		
Электроэнергия, млн. кВт ч	88,3	137,3	2122,0	131,3
Пар и горячая вода, тыс. Гкал	69,8	104,1	3525,2	101,3

## 1.2. СЕЛЬСКОЕ И ЛЕСНОЕ ХОЗЯЙСТВО

### Сельское хозяйство

**Объем производства продукции сельского хозяйства всех сельхозпроизводителей** (сельскохозяйственные организации, крестьянские (фермерские) хозяйства, включая индивидуальных предпринимателей, хозяйства населения) в январе – апреле 2022 года в действующих ценах, по предварительной оценке, составил 3751,0 млн. рублей. Индекс производства продукции сельского хозяйства равен 99,7 %.

**Животноводство.** На конец апреля 2022 года поголовье крупного рогатого скота в хозяйствах всех категорий, по расчетам, составило 377,8 тыс. голов (на 2,6 % больше по сравнению с соответствующим периодом 2021 г.), из него коров – 148,0 (на 2,2 % больше), поголовье свиней – 141,9 (на 0,4 % больше), овец и коз – 327,1 (на 4,6 % больше), птицы – 477,5 тыс. голов (на 0,7 % меньше).

### Структура поголовья скота по категориям хозяйств

(на конец апреля, в процентах к общему поголовью в хозяйствах всех категорий)

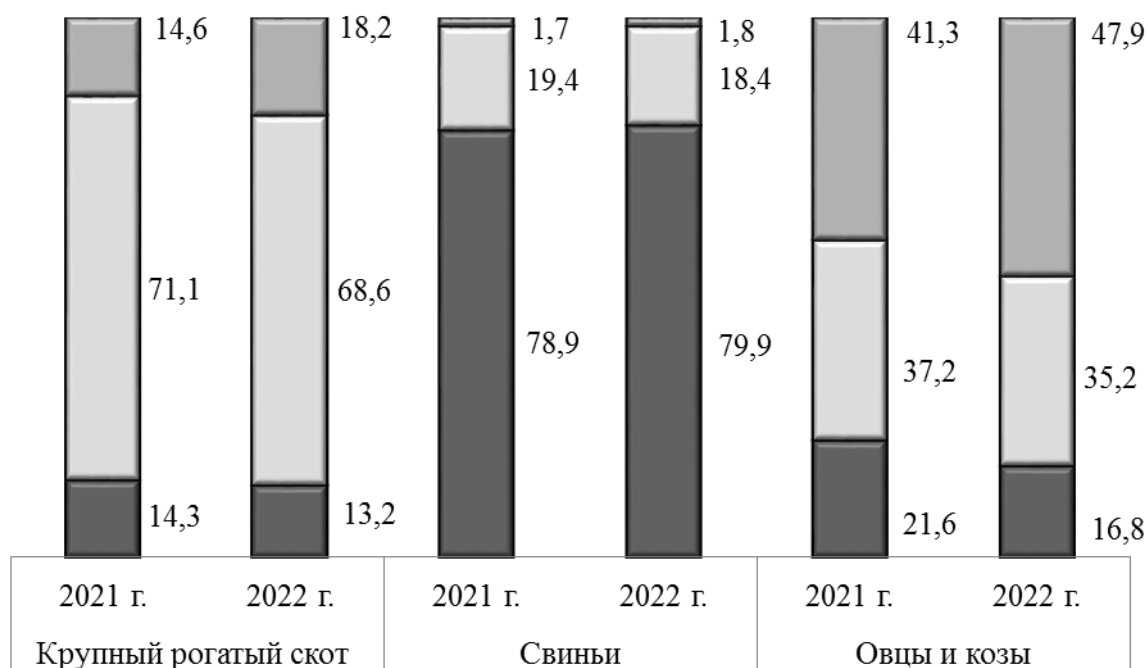

- Крестьянские (фермерские) хозяйства и индивидуальные предприниматели
- Хозяйства населения
- Сельскохозяйственные организации

**Динамика поголовья скота в хозяйствах всех категорий**

(на конец месяца; в процентах)

	Крупный рогатый скот		из него коровы		Свиньи		Овцы и козы	
	к соответствующей дате предыдущего года	к соответствующей дате предыдущего месяца	к соответствующей дате предыдущего года	к соответствующей дате предыдущего месяца	к соответствующей дате предыдущего года	к соответствующей дате предыдущего месяца	к соответствующей дате предыдущего года	к соответствующей дате предыдущего месяца
<b>2021 г.</b>								
Январь	101,0	102,1	101,0	100,2	105,5	106,9	103,1	101,4
Февраль	99,1	99,2	99,7	99,1	105,1	100,8	102,1	99,2
Март	100,7	107,0	100,9	101,9	106,7	99,3	104,8	105,8
Апрель	101,0	102,9	102,0	102,0	107,8	102,0	103,2	104,9
Май	99,4	101,7	100,9	102,2	104,5	100,7	101,9	105,6
Июнь	99,7	101,9	101,1	100,2	103,5	101,2	102,0	100,9
Июль	100,6	100,5	101,7	101,2	102,9	101,1	103,0	99,8
Август	100,5	99,1	101,6	99,0	100,7	100,0	102,2	96,9
Сентябрь	100,5	98,8	101,6	98,8	99,5	97,4	102,3	97,3
Октябрь	99,3	96,5	100,6	97,3	97,2	95,2	100,6	97,4
Ноябрь	99,8	93,1	100,8	98,1	97,3	94,7	100,6	97,5
Декабрь	101,7	101,1	102,3	103,6	99,4	100,8	106,2	101,2
<b>2022 г.</b>								
Январь	102,2	102,5	102,8	100,6	100,2	107,6	105,5	100,7
Февраль	102,2	101,2	103,0	101,0	100,8	101,4	106,3	101,0
Март	102,3	105,2	103,0	100,2	100,6	99,1	105,8	104,2
Апрель	102,6	103,1	102,2	101,3	100,4	101,9	104,6	103,7

В сельскохозяйственных организациях на конец апреля 2022 года по сравнению с соответствующей датой 2021 года поголовье крупного рогатого скота сократилось на 5,2 %, из него коров – на 6,2 %, поголовье свиней увеличилось на 1,7 %, поголовье овец и коз сократилось на 18,5 %.

В январе – апреле 2022 года по сравнению с январем – апрелем 2021 года в хозяйствах всех категорий, по предварительным расчетам, уменьшилось производство всех основных видов продукции животноводства.

**Производство основных видов продукции животноводства в хозяйствах всех категорий**

	Январь-апрель 2022 г.	Январь-апрель 2022 г. в % к январю-апрелю 2021 г.
Скот и птица на убой (в живом весе), тыс. тонн	12,7	97,6
Молоко, тыс. тонн	17,1	95,1
Яйца, млн. штук	29,7	95,1

В сельскохозяйственных организациях в январе – апреле 2022 года по сравнению с январем – апрелем 2021 года производство скота и птицы на убой (в живом весе) снизилось на 5,5 %, молока – на 25,5 %.

В январе – апреле 2022 года по сравнению с январем – апрелем 2021 года в хозяйствах всех категорий в структуре производства скота и птицы на убой (в живом весе), по расчетам, отмечалось увеличение удельного веса производства на убой свиней, овец и коз, птицы.

**Структура производства скота и птицы на убой<sup>1)</sup> по видам**  
(хозяйства всех категорий; в процентах к общему производству)

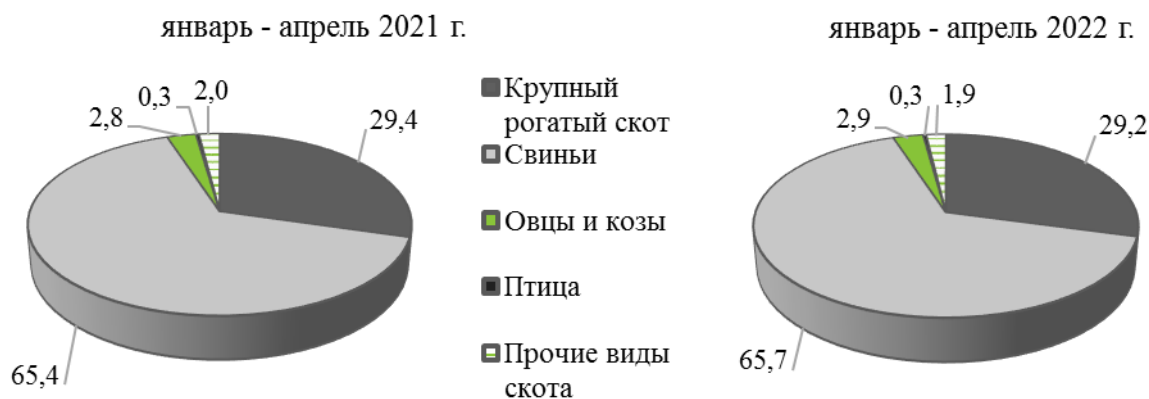

<sup>1)</sup> В живом весе.

В сельскохозяйственных организациях в январе – апреле 2022 года увеличение удельного веса в производстве на убой свиней и птицы.

**Производство основных видов скота и птицы на убой (в живом весе)  
сельскохозяйственными организациями**

	Январь-апрель 2022 г.			Справочно январь-апрель 2021 г. в % к январю-апрелю 2020 г.
	тонн	в % к январю- апрелю 2021 г.	доля производства отдельных видов скота и птицы на убой, %	
<b>Скот и птица на убой (в живом весе)</b>	<b>8908,7</b>	<b>94,5</b>	<b>100</b>	<b>109,3</b>
из него:				
крупный рогатый скот	525,4	62,3	5,9	152,7
овцы и козы	26,4	61,8	0,3	24,0

В январе – апреле 2022 года по категориям хозяйств в структуре производства скота и птицы на убой (в живом весе) возросла доля хозяйств населения и крестьянских (фермерских) хозяйств (включая индивидуальных предпринимателей), молока – крестьянских (фермерских) хозяйств (включая индивидуальных предпринимателей).

### Структура производства основных продуктов животноводства по категориям хозяйств в январе – апреле

(в процентах к общему объему производства в хозяйствах всех категорий)

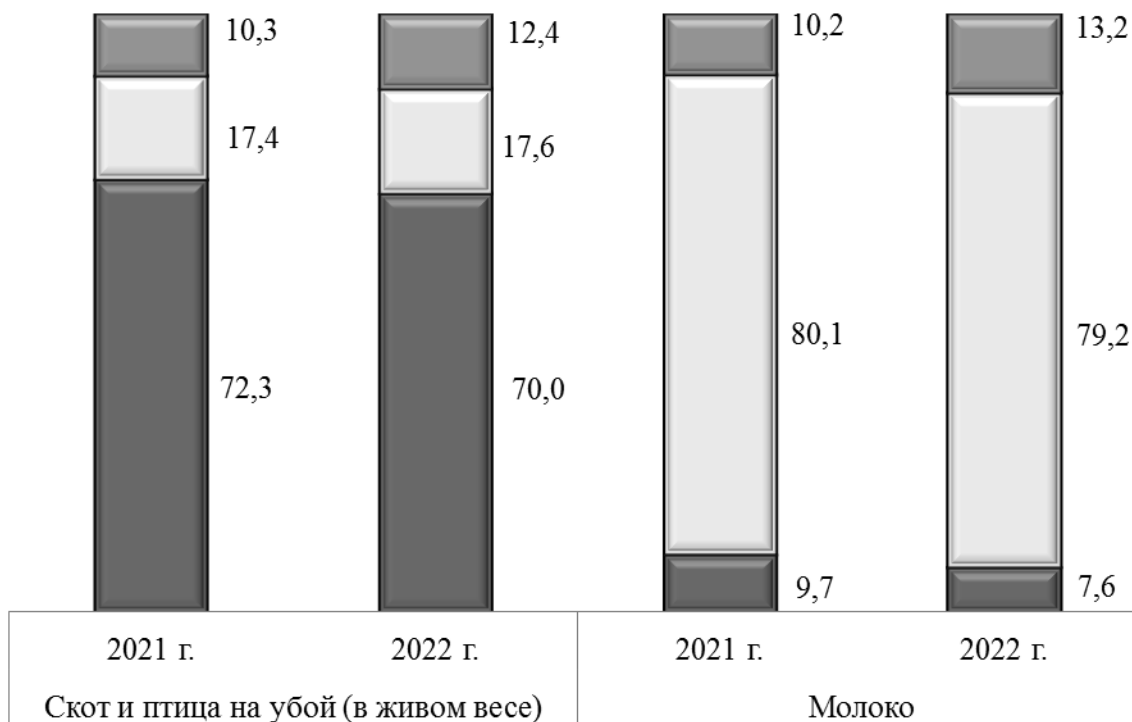

- Крестьянские (фермерские) хозяйства и индивидуальные предприниматели
- Хозяйства населения
- Сельскохозяйственные организации

К началу мая 2022 года в сельскохозяйственных организациях, не относящихся к субъектам малого предпринимательства обеспеченность скота кормами в расчете на 1 условную голову была на 13,3 % выше, чем на соответствующую дату 2021 года.

### Наличие кормов в сельскохозяйственных организациях (на 1 мая)

	2022 г.	Справочно	
		2021 г.	2020 г.
Наличие кормов, тыс. тонн кормовых единиц	5,9	5,6	5,2
в том числе концентрированных	5,1	5,1	3,6
в расчете на 1 условную голову скота, ц. корм. единиц	1,6	1,4	1,5

В январе – апреле 2022 года по сравнению с январем – апрелем 2021 года в сельскохозяйственных организациях отмечалось снижение реализации всех видов продукции, за исключением овощей.



### Объем реализации сельскохозяйственных продуктов сельскохозяйственными организациями

	Январь-апрель 2022 г., тыс. тонн	Январь-апрель 2022 г. в % к январю-апрелю 2021 г.	Справочно январь-апрель 2021 г. в % к январю-апрелю 2020 г.
Зерно	5167,7	96,2	76,2
Картофель	352,2	83,3	68,4
Овощи	1349,7	121,0	77,4
Скот и птица в живом весе	9273,7	92,8	108,4
Молоко	1017,7	73,0	97,4
Яйца, млн. штук	... <sup>1)</sup>	94,2	94,5

<sup>1)</sup> Данные не публикуются в целях обеспечения конфиденциальности первичных статистических данных, полученных от организаций, в соответствии с Федеральным законом от 29.11.2007 № 282-ФЗ (ст. 4, п. 5; ст. 9, п. 1).

### Лесозаготовки

#### Производство отдельных видов продукции

	Январь- апрель 2022 г.	Апрель 2022 г. в % к		В % к январю- апрелю- 2021 г.
		апрелю 2021 г.	марту 2022 г.	
<b>Лесоматериалы необработанные, тыс. плотн. м<sup>3</sup></b>	<b>442,4</b>	<b>79,9</b>	<b>101,0</b>	<b>91,8</b>
в том числе:				
лесоматериалы хвойных пород	371,5	77,0	97,4	89,8
в том числе:				
лесоматериалы круглые хвойных пород для распиловки и строгания	282,4	82,0	118,2	83,9
лесоматериалы круглые хвойных пород для производства целлюлозы и древесной массы (балансы)	... <sup>1)</sup>	... <sup>1)</sup>	... <sup>1)</sup>	... <sup>1)</sup>
хлысты хвойных пород	59,7	75,9	57,2	157,5
лесоматериалы хвойных пород для использования в круглом виде прочие	... <sup>1)</sup>	... <sup>1)</sup>	... <sup>1)</sup>	... <sup>1)</sup>
лесоматериалы лиственных пород, за исключением тропических пород	... <sup>1)</sup>	... <sup>1)</sup>	... <sup>1)</sup>	... <sup>1)</sup>
древесина топливная	... <sup>1)</sup>	... <sup>1)</sup>	... <sup>1)</sup>	... <sup>1)</sup>

<sup>1)</sup> Данные не публикуются в целях обеспечения конфиденциальности первичных статистических данных, полученных от организаций, в соответствии с Федеральным законом от 29.11.2007 № 282-ФЗ (ст. 4, п. 5; ст. 9, п. 1).

## 1.3. СТРОИТЕЛЬСТВО

**Строительная деятельность.** Объем работ, выполненных по виду деятельности «Строительство» (по полному кругу), в январе – апреле 2022 года составил 7375,8 млн. рублей или 155,7 % к уровню января – апреля 2021 года.

**Динамика объема работ, выполненных по виду деятельности «Строительство»<sup>1)</sup>**

	Млн. рублей	В % к	
		соответствующему периоду предыдущего года	предыдущему периоду
<b>2021 г.</b>			
Январь	448,5	92,4	11,2
Февраль	608,6	106,8	136,0
Март	867,3	92,6	142,3
<b>I квартал</b>	<b>1924,4</b>	<b>96,6</b>	<b>16,6</b>
Апрель	2637,0	в 2,7 р.	в 3,0 р.
Май	1610,4	112,4	60,5
Июнь	1912,7	131,6	117,0
<b>II квартал</b>	<b>6160,0</b>	<b>160,3</b>	<b>в 3,2 р.</b>
<b>I полугодие</b>	<b>8084,0</b>	<b>138,3</b>	<b>х</b>
Июль	2246,9	84,1	117,0
Август	2598,6	86,3	115,3
Сентябрь	2240,0	63,1	85,9
<b>III квартал</b>	<b>7085,5</b>	<b>76,7</b>	<b>112,6</b>
<b>Январь-сентябрь</b>	<b>15169,9</b>	<b>101,0</b>	<b>х</b>
Октябрь	3640,7	91,5	162,6
Ноябрь	3713,6	95,3	101,8
Декабрь	3342,8	80,6	90,1
<b>IV квартал</b>	<b>10697,2</b>	<b>89,0</b>	<b>150,4</b>
<b>Год</b>	<b>25867,1</b>	<b>95,7</b>	<b>х</b>
<b>2022 г.</b>			
Январь	1194,6	в 2,6 р.	35,4
Февраль	2041,1	в 2,9 р.	169,9
Март	2089,9	в 2,3 р.	102,0
<b>I квартал</b>	<b>5325,6</b>	<b>в 2,7 р.</b>	<b>49,3</b>
Апрель	2050,1	74,5	97,5
<b>Январь-апрель</b>	<b>7375,8</b>	<b>155,7</b>	<b>х</b>

<sup>1)</sup>Внутригодовая динамика объема работ по виду деятельности «Строительство» откорректирована в соответствии с Регламентом оценки, корректировки и публикации данных статистического наблюдения за строительством и инвестициями, утвержденным приказом Росстата от 26.09.2016 г. № 544.

**Динамика объема работ, выполненных по виду деятельности «Строительство»**

(в процентах к среднемесячному значению 2019 г.)



**Жилищное строительство.** В январе – апреле 2022 года на территории республики введены в эксплуатацию 985 жилых домов (1456 квартир) общей площадью 123,0 тыс. кв. метров. По сравнению с аналогичным периодом прошлого года объем сданного в эксплуатацию жилья увеличился на 0,1 %.

Населением за счет собственных и заемных средств построено жилых домов общей площадью 99,1 тыс. кв. метров, что составило 80,6 % общего объема введенного в республике жилья (из них 21,4 тыс. кв. метров – на земельных участках, предназначенных для ведения гражданами садоводства).

### Динамика ввода в действие жилых домов<sup>1)</sup>

	Введено – всего		в том числе населением	
	тысяч кв. метров общей площади жилых помещений	в % к соответствующему периоду предыдущего года	тысяч кв. метров общей площади жилых помещений	в % к соответствующему периоду предыдущего года
<b>2021 г.</b>				
Январь	28,4	в 3,4 р.	19,0	в 2,3р.
Февраль	35,6	184,3	35,3	в 3,2р.
Март	31,4	140,5	31,4	в 2,5р.
<b>I квартал</b>	<b>95,4</b>	<b>190,5</b>	<b>85,7</b>	<b>в 2,7р.</b>
Апрель	27,5	в 3,2 р.	23,0	в 2,7р.
Май	14,0	180,7	14,0	187,5
Июнь	36,1	196,4	13,7	145,1
<b>II квартал</b>	<b>77,5</b>	<b>в 2,2 р.</b>	<b>50,7</b>	<b>199,2</b>
<b>I полугодие</b>	<b>173,0</b>	<b>в 2,0 р.</b>	<b>136,5</b>	<b>в 2,4 р.</b>
Июль	22,9	146,5	22,9	148,5
Август	13,2	80,5	13,2	80,5
Сентябрь	31,9	139,7	22,8	128,5
<b>III квартал</b>	<b>68,0</b>	<b>123,9</b>	<b>58,9</b>	<b>118,8</b>
Октябрь	7,0	42,2	7,0	42,2
Ноябрь	1,7	4,2	1,7	5,8
Декабрь	29,6	37,7	0,8	2,2
<b>IV квартал</b>	<b>38,4</b>	<b>28,2</b>	<b>9,6</b>	<b>11,5</b>
<b>Год</b>	<b>279,3</b>	<b>101,3</b>	<b>204,9</b>	<b>107,6</b>
<b>2022 г.</b>				
Январь	43,5	153,1	24,7	130,5
Февраль	26,1	73,5	26,1	73,9
Март	26,4	83,8	26,4	83,8
<b>I квартал</b>	<b>96,0</b>	<b>100,6</b>	<b>77,2</b>	<b>90,1</b>
Апрель	27,0	98,4	21,9	94,9
<b>Январь-апрель</b>	<b>123,0</b>	<b>100,1</b>	<b>99,1</b>	<b>91,1</b>

<sup>1)</sup> С учетом жилых домов, построенных населением на земельных участках, предназначенных для ведения садоводства.

## 1.4. ТРАНСПОРТ

**Пассажирыские перевозки.** В январе – апреле 2022 года автомобильным транспортом общего пользования юридических лиц и индивидуальными предпринимателями, осуществляющими пассажирские перевозки на регулярных автобусных маршрутах, перевезено 16,3 млн. пассажиров, что на 13,5 % больше, чем в соответствующем периоде прошлого года.

Пассажирыоборот автомобильного транспорта в январе – апреле 2022 года составил 270,1 млн. пасс.-км и уменьшился по сравнению с январем – апрелем 2021 года на 19,3 %.

	Апрель 2022 г.	Январь- апрель 2022 г.	В % к		Справочно январь-апрель 2021 г. в % к январю-апрелю 2020 г.
			апрелю 2021 г.	январю- апрелю 2021 г.	
Перевозки пассажиров автомобильным транспортом, тыс. человек	5142,5	16343,8	131,1	113,5	86,2
Пассажирыоборот автомобильного транспорта млн. пасс.-км	67,1	270,1	74,5	80,7	84,7

**Динамика пассажирыоборота автомобильного транспорта  
общего пользования**

	Миллионов пассажиры- километров	В % к	
		соответствующему периоду предыдущего года	предыдущему периоду
<b>2021 г.</b>			
Январь	74,5	60,9	83,9
Февраль	76,4	65,5	102,6
Март	93,7	79,3	122,6
<b>I квартал</b>	<b>244,6</b>	<b>68,5</b>	<b>х</b>
Апрель	90,0	в 2,4 р.	96,1
<b>Январь-апрель</b>	<b>334,3</b>	<b>84,7</b>	<b>х</b>
Май	90,4	в 2,1 р.	100,4
Июнь	89,5	174,8	99,0
<b>II квартал</b>	<b>269,8</b>	<b>в 2,0 р.</b>	<b>110,3</b>
<b>I полугодие</b>	<b>514,4</b>	<b>105,0</b>	<b>х</b>
Июль	74,3	126,4	83,0
Август	76,2	93,3	102,5
Сентябрь	76,8	82,0	100,8
<b>III квартал</b>	<b>227,3</b>	<b>97,1</b>	<b>84,2</b>

Продолжение

	Миллионов пассажиро- километров	В % к	
		соответствующему периоду предыдущего года	предыдущему периоду
<b>Январь-сентябрь</b>	<b>741,6</b>	<b>102,4</b>	<b>х</b>
Октябрь	76,3	87,7	99,3
Ноябрь	73,1	90,4	95,8
Декабрь	76,6	86,2	104,8
<b>IV квартал</b>	<b>226,0</b>	<b>88,0</b>	<b>99,4</b>
<b>Год</b>	<b>967,6</b>	<b>98,7</b>	<b>х</b>
<b>2022 г.</b>			
Январь	69,5	93,3	90,7
Февраль	64,9	85,0	93,4
Март	68,6	73,3	105,7
<b>I квартал</b>	<b>203,1</b>	<b>83,0</b>	<b>х</b>
Апрель	67,1	74,5	97,7
<b>Январь-апрель</b>	<b>270,1</b>	<b>80,7</b>	<b>х</b>

**Динамика пассажирооборота автомобильного  
транспорта общего пользования**  
(в процентах к соответствующему месяцу предыдущего года)

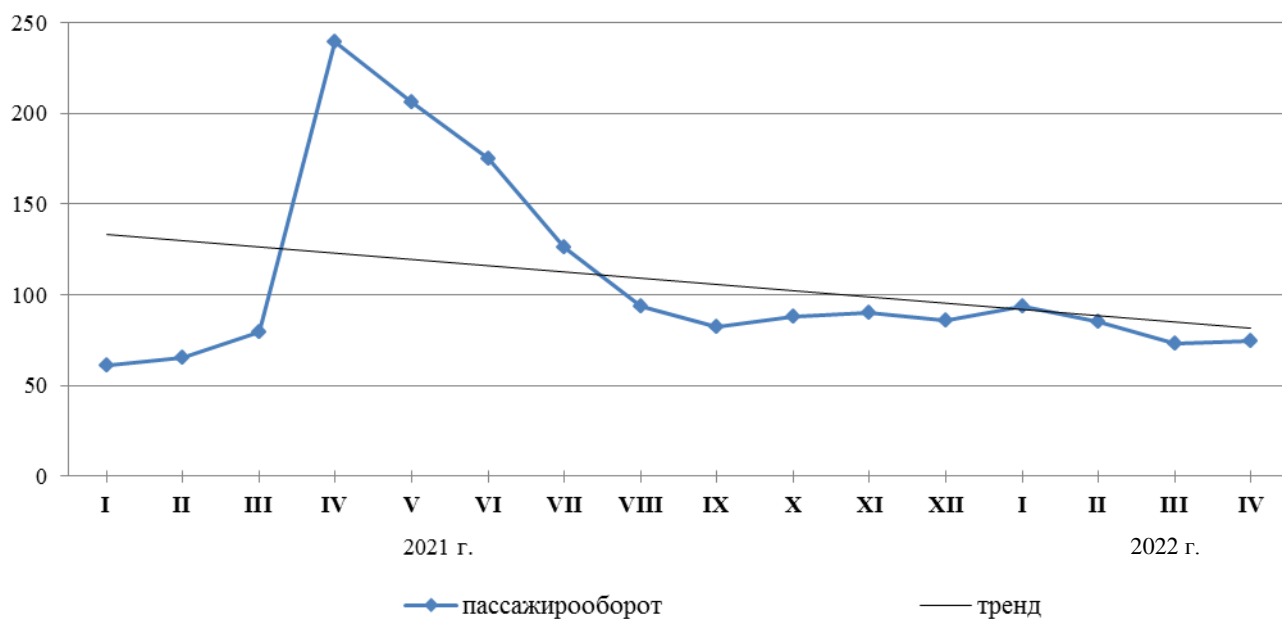

## 2. РЫНКИ ТОВАРОВ И УСЛУГ

### 2.1. РОЗНИЧНАЯ ТОРГОВЛЯ

Оборот розничной торговли в апреле 2022 года составил 20,4 млрд. рублей или 96,2 % (в сопоставимых ценах) к апрелю 2021 года, в январе – апреле 2022 года – 79,2 млрд. рублей или 99,1 % к январю – апрелю 2021 года.

#### Динамика оборота розничной торговли

	Млн. рублей	В % к	
		соответствующему периоду предыдущего года	предыдущему периоду
<b>2021 г. <sup>1)</sup></b>			
Январь	16161,9	90,3	85,0
Февраль	16849,6	96,5	103,6
Март	17677,6	98,8	104,3
<b>I квартал</b>	<b>50689,1</b>	<b>95,2</b>	<b>x</b>
Апрель	17385,7	117,3	97,2
<b>Январь-апрель</b>	<b>68074,8</b>	<b>100,0</b>	<b>x</b>
Май	18258,4	115,8	104,1
Июнь	18392,5	107,0	100,2
<b>I полугодие</b>	<b>104725,6</b>	<b>103,6</b>	<b>x</b>
Июль	18384,2	100,4	99,5
Август	19575,9	106,0	106,5
Сентябрь	18095,6	102,0	91,7
<b>Январь-сентябрь</b>	<b>160781,3</b>	<b>103,3</b>	<b>x</b>
Октябрь	18879,9	101,4	102,8
Ноябрь	18809,9	103,4	98,3
Декабрь	20977,6	100,8	110,4
<b>Год</b>	<b>219448,7</b>	<b>102,9</b>	<b>x</b>
<b>2022 г.</b>			
Январь	18567,0	103,2	86,7
Февраль	19023,4	100,3	100,7
Март	21148,1	97,2	101,1
<b>I квартал</b>	<b>58738,6</b>	<b>100,2</b>	<b>x</b>
Апрель	20432,5	96,2	96,0
<b>Январь-апрель</b>	<b>79171,1</b>	<b>99,1</b>	<b>x</b>

<sup>1)</sup> Росстат письмом от 15.04.2022 № 11-11-2/2157-ТО утвердил годовые объемы по обороту розничной торговли за 2021 год. В связи с этим был проведен помесечный пересчет показателей. Индекс физического объема пересчитан с учетом утвержденных объемов.

В январе – апреле 2022 года оборот розничной торговли на 99,9 % формировался торговыми организациями и индивидуальными

предпринимателями, осуществлявшими деятельность вне рынка, доля розничных рынков и ярмарок составила 0,1 %.

### Оборот розничной торговли торгующих организаций и продажа товаров на розничных рынках и ярмарках

(миллионов рублей)

	Январь-апрель 2022 г.	В % к январю-апрелю 2021 г.	Апрель 2022 г.	В % к	
				марту 2022 г.	апрелю 2021 г.
<b>Всего</b>	<b>79171,1</b>	<b>99,1</b>	<b>20432,5</b>	<b>96,0</b>	<b>96,2</b>
в том числе:					
оборот розничной торговли торгующих организаций и индивидуальных предпринимателей, осуществлявших деятельность вне рынка	79120,3	99,1	20419,2	96,0	96,2
продажа товаров на розничных рынках и ярмарках	50,8	99,4	13,4	99,4	98,6

В январе – апреле 2022 года 57,7 % оборота розничной торговли обеспечивали индивидуальные предприниматели, реализующие товары вне рынка, 24,6 % – малые предприятия, включая микропредприятия, 17,2 % – крупные организации, 0,4 % – средние предприятия.

**Структура формирования оборота розничной торговли  
по хозяйствующим субъектам в апреле 2022 года**  
(в процентах к итогу)

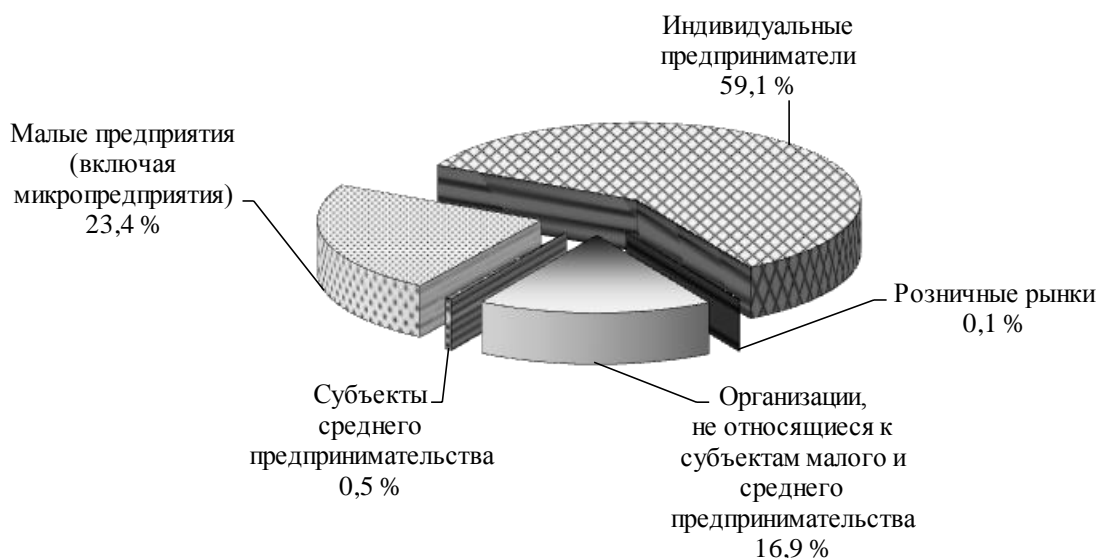

В январе – апреле 2022 года по сравнению с январем – апрелем 2021 года увеличение оборота розничной торговли отмечалось по малым и микропредприятиям – на 3,2 %.

В структуре оборота розничной торговли в январе – апреле 2022 года удельный вес пищевых продуктов, включая напитки, и табачных изделий составил 55,2 %, непродовольственных товаров – 44,8 % (в январе-апреле 2021г. – 54,5 % и 45,5 %, соответственно).

**Динамика оборота розничной торговли пищевыми продуктами,  
включая напитки, и табачными изделиями и  
непродовольственными товарами**

	<i>Пищевые продукты, включая напитки, и табачные изделия</i>			<i>Непродовольственные товары</i>		
	<i>млн. рублей</i>	<i>в % к</i>		<i>млн. рублей</i>	<i>в % к</i>	
		<i>соответствующему периоду предыдущего года</i>	<i>предыдущему периоду</i>		<i>соответствующему периоду предыдущего года</i>	<i>предыдущему периоду</i>
<b>2021 г.<sup>1)</sup></b>						
Январь	8392,7	88,8	86,7	7769,2	91,8	83,3
Февраль	9022,9	95,8	106,2	7826,7	97,3	100,7
Март	10061,6	103,5	111,0	7616,0	93,2	96,5
<b>I квартал</b>	<b>27477,2</b>	<b>96,1</b>	<b>х</b>	<b>23211,9</b>	<b>94,1</b>	<b>х</b>
Апрель	9590,4	110,8	93,7	7795,2	126,5	101,8

Продолжение



	Пищевые продукты, включая напитки, и табачные изделия			Непродовольственные товары		
	млн. рублей	в % к		млн. рублей	в % к	
		соответствующему периоду предыдущего года	предыдущему периоду		соответствующему периоду предыдущего года	предыдущему периоду
<b>Январь-апрель</b>	<b>37067,6</b>	<b>99,5</b>	<b>х</b>	<b>31007,1</b>	<b>100,5</b>	<b>х</b>
Май	9983,5	111,3	102,8	8274,9	121,7	105,6
Июнь	10303,1	111,2	102,7	8089,4	102,3	97,1
<b>I полугодие</b>	<b>57354,2</b>	<b>103,3</b>	<b>х</b>	<b>47371,4</b>	<b>104,0</b>	<b>х</b>
Июль	9974,2	102,1	96,6	8410,0	98,4	103,2
Август	10205,8	106,6	102,9	9370,1	105,3	110,7
Сентябрь	9487,6	99,6	92,3	8608,0	104,8	91,0
<b>Январь-сентябрь</b>	<b>87021,8</b>	<b>103,2</b>	<b>х</b>	<b>73759,5</b>	<b>103,6</b>	<b>х</b>
Октябрь	9944,7	100,0	103,2	8935,2	103,0	102,4
Ноябрь	9907,4	100,2	98,0	8902,5	107,1	98,5
Декабрь	10808,9	101,3	107,8	10168,7	100,2	113,2
<b>Год</b>	<b>117682,8</b>	<b>102,5</b>	<b>х</b>	<b>101765,9</b>	<b>103,5</b>	<b>х</b>
<b>2022 г.</b>						
Январь	9832,4	104,1	89,1	8734,6	102,1	84,2
Февраль	10273,6	100,4	102,4	8749,8	100,3	98,8
Март	11607,3	95,5	105,6	9540,8	99,6	95,8
<b>I квартал</b>	<b>31713,4</b>	<b>99,7</b>	<b>х</b>	<b>27025,2</b>	<b>100,7</b>	<b>х</b>
Апрель	12010,5	103,9	102,0	8422,0	86,7	88,6
<b>Январь-апрель</b>	<b>43723,9</b>	<b>100,8</b>	<b>х</b>	<b>35447,2</b>	<b>97,2</b>	<b>х</b>

<sup>1)</sup> Росстат письмом от 15.04.2022 № 11-11-2/2157-ТО утвердил годовые объемы по обороту розничной торговли за 2021 год. В связи с этим был проведен помесечный пересчет показателей. Индекс физического объема пересчитан с учетом утвержденных объемов.

### Товарные запасы в организациях розничной торговли

(на конец месяца)

	Товарные запасы, млн. рублей	Уровень запасов, в днях торговли
<b>2021 г.</b>		
Январь	5956,6	45
Февраль	6090,7	43
Март	6293,4	46
Апрель	7273,0	55
Май	7250,8	51
Июнь	7277,9	49
Июль	7175,1	48

Продолжение

	<i>Товарные запасы, млн. рублей</i>	<i>Уровень запасов, в днях торговли</i>
Август	7196,3	42
Сентябрь	7264,4	45
Октябрь	7493,9	47
Ноябрь	8127,7	57
Декабрь	7724,1	44
<b>2022 г.</b>		
Январь	8419,0	56
Февраль	8462,8	50
Март	8832,8	51
Апрель	8112,9	51

**Изменение продажи и запасов основных продуктов питания и непродовольственных товаров в организациях розничной торговли всех видов деятельности, не относящихся к субъектам малого предпринимательства**

(в сопоставимых ценах)

	<i>Продано в апреле 2022 г. в % к марту 2022 г.</i>	<i>Запасы на 1 мая 2022 г. в % к запасам на 1 апреля 2022 г.</i>	<i>Обеспеченность запасами, в днях торговли</i>	
			<i>на 1 мая 2022 г.</i>	<i>на 1 апреля 2022 г.</i>
Услуги по розничной торговле мясом и мясными продуктами	112,6	95,5	19	20
из них:				
мясо животных	106,1	115,2	9	7
услуги по розничной торговле продуктами из мяса и мяса птицы	137,9	94,5	14	16
мясо домашней птицы	87,5	114,5	17	15
услуги по розничной торговле консервами из мяса и мяса птицы	79,4	88,0	86	84
Услуги по розничной торговле рыбой, ракообразными и моллюсками	104,1	113,5	37	31
из них услуги по розничной торговле консервами из рыбы и морепродуктов	114,1	142,5	65	42
Услуги по розничной торговле растительными маслами	77,2	83,9	36	23

Продолжение

	Продано в апреле 2022 г. в % к марту 2022 г.	Запасы на 1 мая 2022 г. в % к запасам на 1 апреля 2022 г.	Обеспеченность запасами, в днях торговли	
			на 1 мая 2022 г.	на 1 апреля 2022 г.
Услуги по розничной торговле животными маслами и жирами	91,9	88,8	11	11
Мargarиновая продукция	121,3	в 3,6 р.	37	12
Услуги по розничной торговле молочными продуктами	96,0	88,5	21	23
из них				
сыры жирные	102,0	91,2	26	29
молоко питьевое	94,3	80,2	10	11
молочные напитки	92,8	90,1	12	12
консервы молочные сухие, сублимированные	96,7	93,1	61	60
Услуги по розничной торговле яйцами	139,0	в 2,1 р.	11	7
Услуги по розничной торговле сахаром	73,5	171,4	21	6
Услуги по розничной торговле кондитерскими изделиями	108,2	86,1	22	24
Услуги по розничной торговле чаем, кофе, какао	91,9	83,5	47	44
Услуги по розничной торговле солью	93,6	93,3	33	22
Мука	94,4	120,5	47	17
Макаронные изделия	91,6	93,7	29	25
Услуги по розничной торговле крупами	73,4	118,9	44	23
Услуги по розничной торговле хлебом и хлебобулочными изделиями	103,7	115,2	4	3
Свежий картофель	104,0	103,3	6	6
Свежие овощи	114,9	132,2	13	11
Свежие фрукты	112,1	в 3,9 р.	19	5
Услуги по розничной торговле безалкогольными напитками	97,7	98,9	23	22

Продолжение

	Продано в апреле 2022 г. в % к марту 2022 г.	Запасы на 1 мая 2022 г. в % к запасам на 1 апреля 2022 г.	Обеспеченность запасами, в днях торговли	
			на 1 мая 2022 г.	на 1 апреля 2022 г.
Услуги по розничной торговле табачными изделиями	91,8	119,2	36	30
Услуги по розничной торговле туалетным и хозяйственным мылом	68,0	32,9	60	73
Услуги по розничной торговле косметическими и парфюмерными товарами, кроме мыла	58,6	90,2	131	78
Ткани	... <sup>1)</sup>	... <sup>1)</sup>	... <sup>1)</sup>	... <sup>1)</sup>
Услуги по розничной торговле мужской, женской и детской одеждой	92,6	98,4	119	113
Услуги по розничной торговле нательным бельем	82,7	100,5	145	119
Услуги по розничной торговле обувью	67,3	93,6	176	127
Услуги по розничной торговле изделиями из меха	... <sup>1)</sup>	... <sup>1)</sup>	... <sup>1)</sup>	... <sup>1)</sup>
Услуги по розничной торговле чулочно-носочными изделиями	113,1	96,1	98	91
Холодильники и морозильники	56,6	120,4	99	47
Стиральные машины	57,3	102,6	73	41
Услуги по розничной торговле спортивным оборудованием и спортивными товарами	120,0	103,6	175	203
Аудиоаппаратура	121,4	111,5	78	85
Телевизоры	72,1	119,5	134	81
Услуги по розничной торговле компьютерами	68,2	120,2	76	43
Фотоаппаратура и фототовары	57,0	80,1	144	102
Услуги по розничной торговле периферийным и устройствами	92,4	102,7	90	81
Мобильные телефоны	82,7	102,6	58	46

Продолжение

	Продано в апреле 2022 г. в % к марту 2022 г.	Запасы на 1 мая 2022 г. в % к запасам на 1 апреля 2022 г.	Обеспеченность запасами, в днях торговли	
			на 1 мая 2022 г.	на 1 апреля 2022 г.
Часы	65,8	88,8	167	124
Услуги по розничной торговле велосипедами	... <sup>1)</sup>	... <sup>1)</sup>	... <sup>1)</sup>	... <sup>1)</sup>
Услуги по розничной торговле мебелью	124,4	126,8	63	62
Услуги по розничной торговле играми и игрушками	86,6	95,9	179	161
Услуги по розничной торговле книгами	... <sup>1)</sup>	... <sup>1)</sup>	... <sup>1)</sup>	... <sup>1)</sup>
Услуги по розничной торговле газетами и журналами	... <sup>1)</sup>	... <sup>1)</sup>	... <sup>1)</sup>	... <sup>1)</sup>
Услуги по розничной торговле писчебумажными и канцелярскими товарами	129,2	94,3	244	203
Строительные материалы	96,5	110,2	78	68
Услуги по розничной торговле лекарственным и средствами	81,8	102,1	67	56
Услуги по розничной торговле изделиями, применяемыми в медицинских целях, ортопедическими изделиями	75,4	49,9	127	167
Ювелирные изделия	88,3	99,9	388	336
Бензины автомобильные	93,5	96,7	19	18
Дизельное топливо	99,1	121,2	18	15
Автомобильные детали, узлы и принадлежности	в 4,6 р.	21,5	98	74
Лампы осветительные	67,9	103,6	70	46

<sup>1)</sup> Данные не публикуются в целях обеспечения конфиденциальности первичных статистических данных, полученных от организаций, в соответствии с Федеральным законом от 29.11.2007 № 282-ФЗ (ст. 4, п. 5; ст. 9, п. 1).

Розничные торговые сети организаций, не относящихся к субъектам малого предпринимательства, в январе – апреле 2022 года формировали 10,5 % оборота розничной торговли. Их оборот равнялся 8,3 млрд. рублей, что на 6,2 % (в сопоставимых ценах) больше по сравнению с январем – апрелем 2021 года.

## 2.2. РЕСТОРАНЫ, КАФЕ И БАРЫ

Оборот общественного питания в январе – апреле 2022 года составил 4,1 млрд. рублей или 98,6 % (в сопоставимых ценах) к январю – апрелю 2021 года.

Увеличение оборота общественного питания в январе – апреле 2022 года отмечалось по индивидуальным предпринимателям, занятым в общественном питании – на 2,9 %.

### Динамика оборота общественного питания

	Млн. рублей	В % к	
		соответствующему периоду предыдущего года	предыдущему периоду
<b>2021 г.<sup>1)</sup></b>			
Январь	795,1	82,6	89,4
Февраль	822,9	87,3	103,0
Март	870,0	87,3	105,4
<b>I квартал</b>	<b>2488,0</b>	<b>85,8</b>	<b>х</b>
Апрель	959,4	122,0	108,8
<b>Январь-апрель</b>	<b>3447,4</b>	<b>93,5</b>	<b>х</b>
Май	907,8	108,3	92,6
Июнь	839,0	107,6	91,3
<b>I полугодие</b>	<b>5194,2</b>	<b>97,8</b>	<b>х</b>
Июль	924,4	113,4	110,2
Август	944,3	114,0	99,7
Сентябрь	1047,0	113,8	108,6
<b>Январь-сентябрь</b>	<b>8109,9</b>	<b>102,9</b>	<b>х</b>
Октябрь	1107,6	125,4	105,4
Ноябрь	1080,2	123,7	96,9
Декабрь	1084,1	107,6	98,9
<b>Год</b>	<b>11381,8</b>	<b>106,9</b>	<b>х</b>
<b>2022 г.</b>			
Январь	927,1	100,6	83,5
Февраль	970,4	101,9	104,3
Март	1065,3	98,8	102,2
<b>I квартал</b>	<b>2962,8</b>	<b>100,5</b>	<b>х</b>
Апрель	1118,0	93,7	103,2
<b>Январь-апрель</b>	<b>4080,8</b>	<b>98,6</b>	<b>х</b>

<sup>1)</sup> Росстат письмом от 15.04.2022 № 11-11-2/2157-ТО утвердил годовые объемы по обороту розничной торговли за 2021 год. В связи с этим был проведен помесечный пересчет показателей. Индекс физического объема пересчитан с учетом утвержденных объемов.

**Структура формирования оборота общественного питания  
по хозяйствующим субъектам в апреле 2022 года  
(в процентах к итогу)**

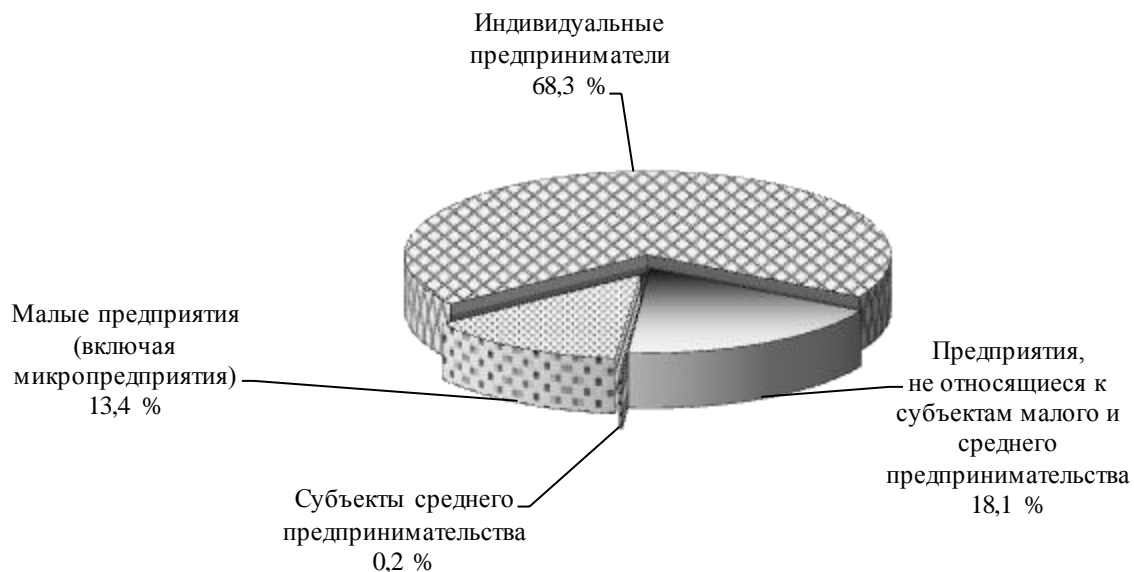

### 2.3. РЫНОК ПЛАТНЫХ УСЛУГ НАСЕЛЕНИЮ

В апреле 2022 года, по оперативным данным, было оказано платных услуг населению на 4,6 млрд. рублей или 105,2 % (в сопоставимых ценах) к апрелю предыдущего года, в январе – апреле 2022 года – 17,6 млрд. рублей или 102,8 % к январю – апрелю 2021 года.

#### Динамика объема платных услуг населению

	Млн. рублей	В % к	
		соответствующему периоду предыдущего года <sup>1)</sup>	предыдущему периоду
<b>2021 г.</b>			
Январь	3585,1	97,6	84,0
Февраль	3942,1	104,4	110,5
Март	4334,2	110,1	110,1
<b>I квартал</b>	<b>11861,4</b>	<b>104,5</b>	<b>x</b>
Апрель	3957,3	155,0	90,9
<b>Январь-апрель</b>	<b>15818,6</b>	<b>116,9</b>	<b>x</b>
Май	4048,2	149,7	102,1
Июнь	4129,7	114,9	99,2
<b>I полугодие</b>	<b>23996,5</b>	<b>118,4</b>	<b>x</b>
Июль	3984,1	103,5	96,0

Продолжение

	Млн. рублей	В % к	
		соответствующему периоду предыдущего года <sup>1)</sup>	предыдущему периоду
Август	4376,6	99,9	107,0
Сентябрь	4414,2	101,4	102,6
<b>Январь-сентябрь</b>	<b>36771,4</b>	<b>112,0</b>	<b>х</b>
Октябрь	4240,2	101,4	96,7
Ноябрь	4297,4	104,6	101,1
Декабрь	4681,8 <sup>2)</sup>	101,9	108,3
<b>Год</b>	<b>49990,8<sup>2)</sup></b>	<b>109,4</b>	<b>х</b>
<b>2022 г.</b>			
Январь	4076,2	106,3	87,1
Февраль	4186,7	100,0	103,0
Март	4744,8	100,3	109,7
<b>I квартал</b>	<b>13007,7</b>	<b>102,0</b>	<b>х</b>
Апрель	4576,7	105,2	94,6
<b>Январь-апрель</b>	<b>17584,4</b>	<b>102,8</b>	<b>х</b>

<sup>1)</sup> Динамика уточнена в связи с корректировкой данных об объеме платных услуг населению в 2020 году.

<sup>2)</sup> Данные изменены в связи с уточнением респондентами ранее предоставленных оперативных данных.

В структуре объема платных услуг населению в январе – апреле 2022 года преобладали коммунальные услуги, бытовые и телекоммуникационные услуги. На их долю приходилось 59,7 % общего объема платных услуг.

### Объем платных услуг населению по видам

(миллионов рублей)

	Апрель 2022 г.	В % к			Январь-апрель 2022 г.	В % к	
		апрелю 2021 г.	марту 2022 г.	итогу		январю-апрелю 2021 г.	итогу
<b>Платные услуги</b>	<b>4576,7</b>	<b>105,2</b>	<b>94,6</b>	<b>100</b>	<b>17584,4</b>	<b>102,8</b>	<b>100</b>
в том числе:							
бытовые услуги	821,3	109,3	91,9	17,9	3320,7	110,7	18,9
транспортные услуги	609,9	135,5	94,6	13,3	2150,5	96,4	12,2
услуги почтовой связи и курьерские услуги	16,3	120,5	130,3	0,4	62,0	112,0	0,4
услуги телекоммуникационные	702,7	106,1	98,6	15,4	2704,6	100,4	15,4
жилищные услуги	191,5	96,3	97,1	4,2	769,3	93,3	4,4
коммунальные услуги	1099,6	101,4	93,3	24,0	4469,0	108,3	25,4
услуги учреждений культуры	73,9	122,4	98,7	1,6	264,7	122,4	1,5

Продолжение



	Апрель 2022 г.	В % к			Январь- апрель 2022 г.	В % к	
		апрелю 2021 г.	марту 2022 г.	итогу		январю- апрелю 2021 г.	итогу
услуги туристических агентств, туроператоров и прочие услуги по бронированию и сопутствующие им услуги	72,3	105,5	84,4	1,6	312,7	113,1	1,8
услуги гостиниц и аналогичные услуги по предоставлению временного жилья	105,8	141,0	103,2	2,3	373,9	128,9	1,8
услуги физической культуры и спорта	29,9	119,7	97,8	0,7	123,1	119,8	0,7
медицинские услуги	262,5	84,5	101,1	5,7	885,3	85,9	5,0
услуги специализированных коллективных средств	87,1	126,5	112,4	1,9	242,8	109,9	1,4
из них услуги санаторно-курортных организаций	58,2	140,9	116,4	1,3	160,4	121,6	0,9
ветеринарные услуги	18,9	109,7	121,4	0,4	54,8	123,6	0,3
услуги юридические	51,8	126,7	100,0	1,1	235,8	110,8	1,3
услуги системы образования	300,8	95,2	92,9	6,6	1111,4	89,5	6,3
услуги, предоставляемые гражданам пожилого возраста и инвалидам	36,8	113,6	74,5	0,8	138,0	101,5	0,8
прочие платные услуги	95,6	58,6	76,8	2,1	365,8	90,4	2,1
из них электронные услуги и сервисы в области информационно-коммуникационных технологий <sup>1)</sup>	1,6	-	100,0 <sup>2)</sup>	0,0	6,6	-	0,0

<sup>1)</sup> Включают платные подписки на онлайн-кинотеатры и игровые сервисы, пользование услугами облачных хранилищ данных.

<sup>2)</sup> Статистическое наблюдение осуществляется с января 2022 года.

В структуре объема бытовых услуг в январе – апреле 2022 года преобладали услуги по ремонту и строительству жилья и других построек, услуги по техническому обслуживанию и ремонту транспортных средств, машин и оборудования, ритуальные услуги, занимая 29,8 %, 25,3 %, 16,8 %, соответственно.

### Объем бытовых услуг населению по видам

(миллионов рублей)

	Апрель 2022 г.	В % к			Январь- апрель 2022 г.	В % к	
		апрелю 2021 г.	марту 2022 г.	итогу		январю- апрелю 2021 г.	итогу
<b>Бытовые услуги</b>	<b>821,3</b>	<b>109,3</b>	<b>91,9</b>	<b>100</b>	<b>3320,7</b>	<b>110,7</b>	<b>100</b>
в том числе:							
ремонт, окраска и пошив обуви	5,9	97,1	96,2	0,7	23,2	104,0	0,7
ремонт и пошив швейных, меховых и кожаных изделий, головных уборов и изделий текстильной галантереи, ремонт, пошив и вязание трикотажных изделий	16,8	100,7	97,6	2,0	67,5	95,5	2,0
ремонт и техническое обслуживание бытовой радиоэлектронной аппаратуры, бытовых машин и приборов	24,6	116,2	100,3	30,0	96,7	114,5	2,9
техническое обслуживание и ремонт транспортных средств, машин и оборудования, ремонт и изготовление металлоизделий	226,0	130,7	100,0	27,5	840,7	127,7	25,3
изготовление и ремонт мебели	25,4	90,5	90,0	3,1	103,3	88,0	3,1
химическая чистка и крашение, услуги прачечных	5,0	95,2	99,7	0,6	19,2	98,8	0,6
ремонт и строительство жилья и других построек	240,8	99,4	90,7	29,3	989,8	101,1	29,8
услуги фотоателье	22,1	104,6	94,6	2,7	85,8	109,1	2,6
услуги саун, бань и душевых	13,3	89,0	86,4	1,6	59,2	97,2	1,8
парикмахерские и косметические услуги	117,0	126,9	101,8	14,2	448,7	110,5	13,5
услуги по аренде, лизингу и прокату	0,9	в 4,2 р.	96,0	0,1	3,7	125,3	0,1
ритуальные услуги	117,2	94,9	73,6	14,3	559,2	114,1	16,8
прочие виды бытовых услуг	6,3	111,6	100,9	0,8	23,8	148,0	0,7

## 2.4. ОПТОВАЯ ТОРГОВЛЯ

Оборот оптовой торговли в апреле 2022 года составил 11,5 млрд. рублей или 105,5 % (в сопоставимых ценах) к апрелю 2021 года, в январе – апреле 2022 года – 40,5 млрд. рублей или 108,4 % к январю – апрелю 2021 года.

Оборот оптовой торговли в январе – апреле 2022 года на 78,8 % формировался организациями и индивидуальными предпринимателями с основным видом экономической деятельности «Торговля оптовая, кроме оптовой торговли автотранспортными средствами и мотоциклами», оборот которых составил 31,9 млрд. рублей (106,3 % к январю – апрелю 2021 года).

### Динамика оборота оптовой торговли

	Оборот оптовой торговли			в том числе оборот оптовой торговли организаций оптовой торговли, в % к	
	млн. рублей	в % к		соответствующему периоду предыдущего года	предыдущему периоду
		соответствующему периоду предыдущего года	предыдущему периоду		
<b>2021 г. <sup>1)</sup></b>					
Январь	7378,4	120,3	83,7	120,8	84,3
Февраль	7442,3	123,1	100,4	122,6	97,3
Март	8731,3	115,6	116,3	114,1	116,4
<b>I квартал</b>	<b>23552,0</b>	<b>119,4</b>	<b>х</b>	<b>118,8</b>	<b>х</b>
Апрель	9519,2	117,1	107,1	110,2	106,6
<b>Январь-апрель</b>	<b>33071,1</b>	<b>118,7</b>	<b>х</b>	<b>116,3</b>	<b>х</b>
Май	9674,6	119,8	101,0	116,9	101,3
Июнь	10783,6	122,9	110,4	120,5	111,6
<b>I полугодие</b>	<b>53529,3</b>	<b>119,7</b>	<b>х</b>	<b>117,2</b>	<b>х</b>
Июль	10339,1	111,1	95,1	109,5	94,6
Август	9882,3	118,9	94,8	117,0	95,0
Сентябрь	10847,1	124,3	109,5	115,3	103,7
<b>Январь-сентябрь</b>	<b>84597,8</b>	<b>119,1</b>	<b>х</b>	<b>116,0</b>	<b>х</b>
Октябрь	10638,2	114,2	97,7	111,4	102,8
Ноябрь	10838,3	125,2	101,2	122,6	102,2
Декабрь	11702,5	122,5	107,2	122,6	108,4
<b>Год</b>	<b>117776,7</b>	<b>119,5</b>	<b>х</b>	<b>116,7</b>	<b>х</b>
<b>2022 г.</b>					
Январь	8790,7	107,0	74,2	102,6	72,3
Февраль	8934,7	109,4	100,6	108,9	100,6
Март	11255,6	112,1	120,6	107,5	115,8

Продолжение

	Оборот оптовой торговли			в том числе оборот оптовой торговли организаций оптовой торговли, в % к	
	млн. рублей	в % к		соответствующему периоду предыдущего года	предыдущему периоду
		соответствующему периоду предыдущего года	предыдущему периоду		
<b>I квартал</b>	<b>28981,0</b>	<b>109,6</b>	<b>x</b>	<b>106,8</b>	<b>x</b>
Апрель	11529,1	105,5	100,8	105,3	104,4
<b>Январь-апрель</b>	<b>40510,0</b>	<b>108,4</b>	<b>x</b>	<b>106,3</b>	<b>x</b>

<sup>1)</sup> Росстат письмом от 25.04.2022 № 11-11-3/2300-ТО утвердил годовые объемы по обороту оптовой торговли за 2021 год. Индекс физического объема пересчитан с учетом утвержденных объемов.

### Структура оборота оптовой торговли в апреле 2022 года (в процентах к итогу)

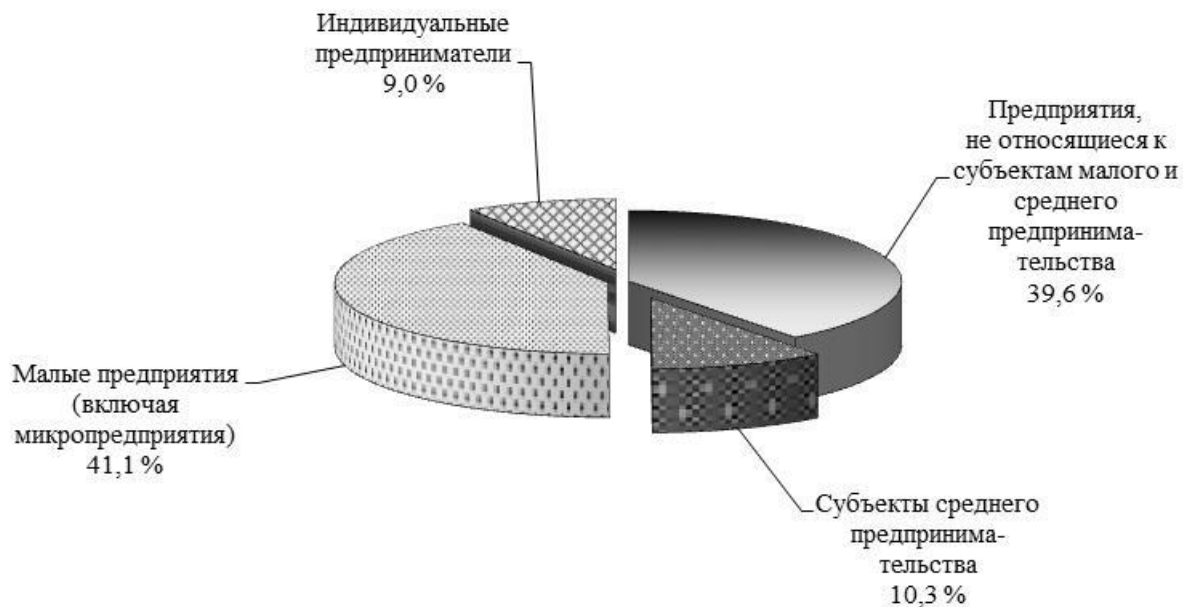

### Структура оборота оптовой торговли

**по видам экономической деятельности в апреле 2022 года**  
(по предприятиям оптовой торговли, не относящимся к субъектам  
малого предпринимательства, в процентах к итогу)

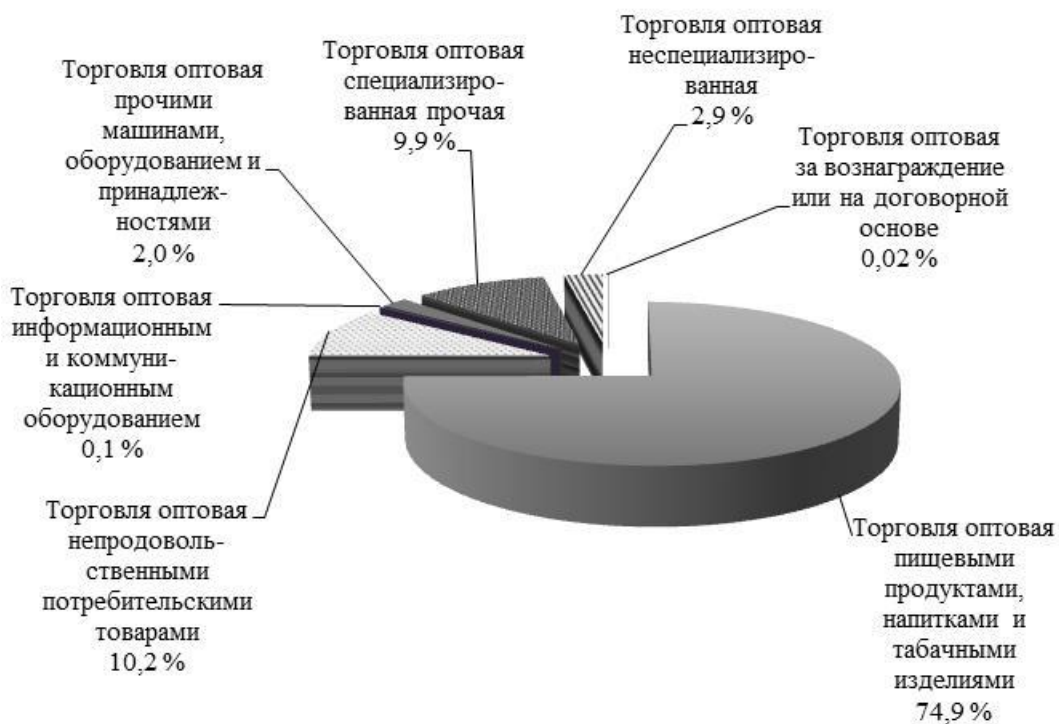

### 3. ИНВЕСТИЦИИ

#### ФИНАНСОВЫЕ ВЛОЖЕНИЯ ОРГАНИЗАЦИЙ

**Общий объем финансовых вложений** организаций (без субъектов малого предпринимательства, бюджетных учреждений, банков, страховых организаций и негосударственных пенсионных фондов) в январе – марте 2022 года составил 19148,2 млн. рублей, из которых на краткосрочные вложения приходится 77,0 %.

#### Структура финансовых вложений организаций в январе – марте 2022 года

	Всего		в том числе			
			долгосрочные		краткосрочные	
	млн. рублей	в % к итогу	млн. рублей	в % к итогу	млн. рублей	в % к итогу
<b>Поступило финансовых вложений</b>	<b>19148,2</b>	<b>100</b>	<b>4407,5</b>	<b>100</b>	<b>14740,7</b>	<b>100</b>
в том числе:						
в паи и акции и другие формы участия в капитале	3511,4	18,3	3510,7	79,6	0,7	0,1
в долговые ценные бумаги и депозитные сертификаты	42,9	0,3	22,9	0,5	20,0	0,1
предоставленные займы	7898,2	41,2	872,6	19,8	7025,6	47,7
банковские вклады	6686,6	34,9	-	-	6686,6	45,3
прочие долгосрочные финансовые вложения	1009,1	5,3	1,4	0,1	1007,7	6,8
<b>Накоплено финансовых вложений</b>	<b>54210,2</b>	<b>100</b>	<b>28883,2</b>	<b>100</b>	<b>25327,0</b>	<b>100</b>
в том числе:						
в паи и акции и другие формы участия в капитале	21869,1	40,3	21792,7	75,4	76,3	0,3
в долговые ценные бумаги и депозитные сертификаты	... <sup>1)</sup>	... <sup>1)</sup>	1394,2	4,8	-	-
предоставленные займы	25557,4	47,1	5650,7	19,6	19906,7	78,6
банковские вклады	5043,7	9,3	-	-	5043,7	19,9
прочие долгосрочные финансовые вложения	345,8	0,6	45,6	0,2	300,3	1,2

<sup>1)</sup> Данные не публикуются в целях обеспечения конфиденциальности первичных статистических данных, полученных от организаций, в соответствии с Федеральным законом от 29.11.2007 № 282-ФЗ (ст. 4, п. 5; ст. 9, п. 1).

**Движение финансовых вложений организаций  
в январе – марте 2022 года**

(миллионов рублей)

	<i>Накоплено на начало января 2022 г.</i>	<i>Поступило</i>	<i>Изменения активов</i>	<i>Погашено</i>	<i>Накоплено на конец марта 2022 г.</i>
<b>Всего</b>	<b>50185,6</b>	<b>19148,2</b>	<b>401,7</b>	<b>15525,2</b>	<b>54210,2</b>
в том числе:					
Сельское хозяйство, лесное хозяйство, охота, рыболовство и рыбоводство	193,2	... <sup>1)</sup>	-	... <sup>1)</sup>	524,2
из них сельское хозяйство	-	-	-	-	-
Добыча полезных ископаемых	19111,7	1725,8	-	1450,0	19387,4
в том числе:					
добыча угля	-	802,8	-	721,7	81,1
добыча металлических руд	19025,3	921,9	-	724,3	19223,0
добыча прочих полезных ископаемых	86,3	1,1	-	4,1	83,4
Обрабатывающие производства	4260,2	5933,0	-	4023,6	6169,6
в том числе:					
производство пищевых продуктов	107,5	527,6	-	519,0	116,1
обработка древесины и производство изделий из дерева и пробки, кроме мебели, производство изделий из соломки и материалов для плетения	... <sup>1)</sup>	221,3	-	-	221,3
производство бумаги и бумажных изделий	993,2	-	-	151,4	841,8
деятельность полиграфическая и копирование носителей информации	... <sup>1)</sup>	-	-	-	... <sup>1)</sup>
производство прочей неметаллической минеральной продукции	1583,6	30,0	-	196,5	1417,2
производство компьютеров, электронных и оптических изделий	... <sup>1)</sup>	-	-	-	... <sup>1)</sup>
производство прочих транспортных средств и оборудования	1574,3	5154,1	-	3156,8	3571,7
Обеспечение электрической энергией, газом и паром; кондиционирование воздуха	183,2	... <sup>1)</sup>	-	... <sup>1)</sup>	183,2
Водоснабжение; водоотведение, организация сбора и утилизации отходов, деятельность по ликвидации загрязнений	111,0	24,0	-	40,5	94,5
Строительство	576,4	1141,1	-	1166,6	550,8
Торговля оптовая и розничная ремонт автотранспортных средств, мотоциклов	1817,1	4840,5	-	4907,0	1750,6

Продолжение

	Накоплено на начало января 2022 г.	Поступило	Изменения активов	Погашено	Накоплено на конец марта 2022 г.
Транспортировка и хранение	... <sup>1)</sup>	... <sup>1)</sup>	-	... <sup>1)</sup>	... <sup>1)</sup>
Деятельность гостиниц и предприятий общественного питания	-	-	-	-	-
Деятельность в области информации и связи	-	-	-	-	-
Деятельность по операциям с недвижимым имуществом	1632,7	185,7	-	156,2	1662,2
Деятельность профессиональная, научная и техническая	3591,5	1022,7	401,7	176,3	4839,7
Деятельность административная и сопутствующие дополнительные услуги	18520,4	3711,6	-	3362,0	18870,0
Образование	... <sup>1)</sup>	... <sup>1)</sup>	-	... <sup>1)</sup>	... <sup>1)</sup>
Деятельность в области здравоохранения и социальных услуг	... <sup>1)</sup>	... <sup>1)</sup>	-	... <sup>1)</sup>	... <sup>1)</sup>

<sup>1)</sup> Данные не публикуются в целях обеспечения конфиденциальности первичных статистических данных, полученных от организаций, в соответствии с Федеральным законом от 29.11.2007 № 282-ФЗ (ст. 4, п. 5; ст. 9, п. 1).

### Финансовые вложения по видам экономической деятельности

(миллионов рублей)

	Поступило в январе- марте 2022 г.			Накоплено на конец марта 2022 г.		
	всего	в том числе		всего	в том числе	
		долго- срочные	кратко- срочные		долго- срочные	кратко- срочные
<b>Всего</b>	<b>19148,2</b>	<b>4407,5</b>	<b>14740,6</b>	<b>54210,2</b>	<b>28883,2</b>	<b>25327,0</b>
в том числе:						
Сельское хозяйство, лесное хозяйство, охота, рыболовство и рыбоводство	527,5	414,6	112,9	524,2	401,8	122,3
из них сельское хозяйство						
Добыча полезных ископаемых	1725,8	387,1	1338,7	19387,4	4689,9	14697,5
в том числе:						
добыча угля	... <sup>1)</sup>	-	... <sup>1)</sup>	... <sup>1)</sup>	-	... <sup>1)</sup>
добыча металлических руд	921,9	386,0	535,9	19223,0	4607,6	14615,4
добыча прочих полезных ископаемых	1,1	1,1	-	83,4	82,4	1,0
Обрабатывающие производства	5933,9	5,3	5927,6	6169,6	2493,1	3676,5
в том числе:						
производство пищевых продуктов	527,6	5,3	522,3	116,1	112,7	3,4
обработка древесины и производство изделий из дерева и пробки, кроме мебели, производство изделий из соломки и материалов для плетения	... <sup>1)</sup>	-	... <sup>1)</sup>	... <sup>1)</sup>	-	... <sup>1)</sup>



Продолжение

	Поступило в январе-марте 2022 г.			Накоплено на конец марта 2022 г.		
	всего	в том числе		всего	в том числе	
		долго-срочные	кратко-срочные		долго-срочные	кратко-срочные
производство бумаги и бумажных изделий	-	-	-	... <sup>1)</sup>	... <sup>1)</sup>	... <sup>1)</sup>
деятельность полиграфическая и копирование носителей информации	-	-	-	... <sup>1)</sup>	... <sup>1)</sup>	-
производство прочей неметаллической минеральной продукции	... <sup>1)</sup>	-	... <sup>1)</sup>	... <sup>1)</sup>	... <sup>1)</sup>	-
производство компьютеров, электронных и оптических изделий	-	-	-	... <sup>1)</sup>	... <sup>1)</sup>	-
производство прочих транспортных средств и оборудования	5154,1	-	5154,1	3571,7	744,4	2827,3
Обеспечение электрической энергией, газом и паром; кондиционирование воздуха	... <sup>1)</sup>	-	... <sup>1)</sup>	... <sup>1)</sup>	... <sup>1)</sup>	-
Водоснабжение; водоотведение, организация сбора и утилизации отходов, деятельность по ликвидации загрязнений	... <sup>1)</sup>	-	... <sup>1)</sup>	... <sup>1)</sup>	... <sup>1)</sup>	... <sup>1)</sup>
Строительство	1141,1	-	1141,1	550,8	184,0	366,8
Торговля оптовая и розничная; ремонт автотранспортных средств, мотоциклов	4840,5	552,3	4288,2	1750,6	942,0	808,6
Транспортировка и хранение	... <sup>1)</sup>	-	... <sup>1)</sup>	... <sup>1)</sup>	-	... <sup>1)</sup>
Деятельность гостиниц и предприятий общественного питания	-	-	-	-	-	-
Деятельность в области информации и связи	-	-	-	-	-	-
Деятельность по операциям с недвижимым имуществом	185,7	22,9	162,8	1662,2	1400,5	261,7
Деятельность профессиональная, научная и техническая	1022,7	1,4	1021,3	4839,7	13,9	4825,8
Деятельность административная и сопутствующие дополнительные услуги	3711,6	3005,9	705,7	18870,0	18320,0	550,0
Образование	... <sup>1)</sup>	-	... <sup>1)</sup>	... <sup>1)</sup>	-	... <sup>1)</sup>
Деятельность в области здравоохранения и социальных услуг	... <sup>1)</sup>	... <sup>1)</sup>	... <sup>1)</sup>	... <sup>1)</sup>	... <sup>1)</sup>	... <sup>1)</sup>

<sup>1)</sup> Данные не публикуются в целях обеспечения конфиденциальности первичных статистических данных, полученных от организаций, в соответствии с Федеральным законом от 29.11.2007 № 282-ФЗ (ст. 4, п. 5; ст. 9, п. 1).

## Накоплено финансовых вложений по институциональным секторам на конец марта 2022 года

(миллионов рублей)

	Накоплено - всего	в том числе			
		нефинан- совые корпорации	финансовые корпорации	государст- венное управление	некоммерческие организации, обслуживающие домашние хозяйства
<b>Финансовые вложения</b>	<b>54210,2</b>	<b>54201,6</b>	-	-	... <sup>1)</sup>
в том числе:					
в паи и акции и другие формы участия в капитале	21869,1	21869,1	-	-	-
в долговые ценные бумаги и депозитные сертификаты	... <sup>1)</sup>	... <sup>1)</sup>	-	-	-
предоставленные займы	25557,4	25548,7	-	-	... <sup>1)</sup>
банковские вклады	5043,7	5043,7	-	-	-
прочие финансовые вложения	345,8	345,8	-	-	-

<sup>1)</sup> Данные не публикуются в целях обеспечения конфиденциальности первичных статистических данных, полученных от организаций, в соответствии с Федеральным законом от 29.11.2007 № 282-ФЗ (ст. 4, п. 5; ст. 9, п. 1).

### ИНВЕСТИЦИИ В НЕФИНАНСОВЫЕ АКТИВЫ

**Инвестиции в нефинансовые активы.** В январе – марте 2022 года инвестиции в нефинансовые активы (без субъектов малого предпринимательства и объема инвестиций, не наблюдаемых прямыми статистическими методами) составили 7688,4 млн. рублей, основная часть которых приходится на инвестиции в основной капитал.

#### Структура инвестиций в нефинансовые активы

(без субъектов малого предпринимательства и объема инвестиций,  
не наблюдаемых прямыми статистическими методами)

	Январь-март 2022 г.		Справочно январь-март 2021 г., в % к итогу
	млн. рублей	в % к итогу	
<b>Инвестиции в нефинансовые активы</b>	<b>7688,4</b>	<b>100</b>	<b>100</b>
в том числе:			
инвестиции в основной капитал	7636,9	99,3	99,7
инвестиции в произведенные нефинансовые активы	51,5	0,7	0,3
в том числе:			
затраты на приобретение земли и объектов природопользования	1,7	0,1	0,0
затраты на приобретение контрактов, договоров аренды, лицензии, деловой репутации («гудвилла»), деловых связей (маркетинговых активов)	49,8	0,6	0,3

**Инвестиции в основной капитал.** В январе – марте 2022 года инвестиции в основной капитал (с учетом досчета на малое предпринимательство и неформальную экономику) использованы в объеме 8706,0 млн. рублей или 145,3 % к уровню января – марта 2021 года.

#### Динамика инвестиций в основной капитал

	Млн. рублей	В % к	
		соответствующему периоду предыдущего года	предыдущему периоду
<b>2020 г.</b>			
<b>I полугодие</b>	<b>17779,3</b>	<b>89,3</b>	<b>x</b>
III квартал	16411,6	123,6	130,6
<b>Январь-сентябрь</b>	<b>34190,9</b>	<b>103,0</b>	<b>x</b>
IV квартал	30996,5	76,1	186,3
<b>Год</b>	<b>65157,4</b>	<b>88,2</b>	<b>x</b>
<b>2021 г.</b>			
I квартал	5507,9	106,0	18,5
II квартал	12068,5	101,2	в 2,3 р.
<b>I полугодие</b>	<b>17576,4</b>	<b>102,7</b>	<b>x</b>
III квартал	15506,9	96,6	131,4
<b>Январь-сентябрь</b>	<b>33083,3</b>	<b>99,8</b>	<b>x</b>
IV квартал	39241,3	127,1	в 2,5 р.
<b>Год</b>	<b>72324,6</b>	<b>112,8</b>	<b>x</b>
<b>2022 г.</b>			
I квартал	8706,0	145,3	21,0

#### Видовая структура инвестиций в основной капитал (без субъектов малого предпринимательства и объема инвестиций, не наблюдаемых прямыми статистическими методами)

	Январь-март 2022 г.		Справочно январь-март 2021 г., в % к итогу
	млн. рублей	в % к итогу	
<b>Инвестиции в основной капитал - всего</b>	<b>7636,9</b>	<b>100</b>	<b>100</b>
в том числе:			
жилые здания и помещения	57,0	0,7	1,4
здания (кроме жилых) и сооружения, расходы на улучшение земель	3766,6	49,3	48,1
машины и оборудование, включая хозяйственный инвентарь и другие объекты	3666,5	48,0	49,0
объекты интеллектуальной собственности	128,5	1,7	1,1
прочие	18,3	0,3	0,4

### Структура инвестиций в основной капитал по источникам финансирования

(без субъектов малого предпринимательства и объема инвестиций,  
не наблюдаемых прямыми статистическими методами)

	Январь-март 2022 г.		Справочно январь-март 2021 г., в % к итогу
	млн. рублей	в % к итогу	
<b>Инвестиции в основной капитал - всего</b>	<b>7636,9</b>	<b>100</b>	<b>100</b>
в том числе по источникам финансирования:			
собственные средства	2896,8	37,9	62,6
привлеченные средства	4740,1	62,1	37,4
в том числе:			
кредиты банков	1850,9	24,2	0,0
заемные средства других организаций	281,4	3,7	4,6
инвестиции из-за рубежа	-	-	-
бюджетные средства	878,5	11,5	26,2
в том числе за счет:			
федерального бюджета	526,9	6,9	16,5
бюджетов субъектов Федерации	216,9	2,8	7,2
местных бюджетов	134,8	1,8	2,5
средств внебюджетных фондов	29,4	0,4	0,3
прочие	1699,9	22,3	6,3

### Объем инвестиций в основной капитал по видам экономической деятельности

(без субъектов малого предпринимательства и объема инвестиций,  
не наблюдаемых прямыми статистическими методами)

	Январь- март 2022 г.	В % к январю- марту 2021 г.	Удельный вес в общем объеме инвестиций, в % к итогу	
			январь- март 2022 г.	справочно январь- март 2021 г.
<b>Инвестиции в основной капитал - всего</b>	<b>7636,9</b>	<b>154,9</b>	<b>100</b>	<b>100</b>
в том числе:				
Сельское хозяйство, лесное хозяйство, охота, рыболовство и рыбоводство	327,1	в 8,4 р.	4,3	0,7
из них сельское хозяйство (без вспомогательной деятельности, оказания услуг)	281,9	в 30,7 р.	3,7	0,2
Добыча полезных ископаемых	2869,6	в 3,3 р.	37,6	24,8
в том числе:				
добыча угля	... <sup>1)</sup>	265,4	... <sup>1)</sup>	... <sup>1)</sup>
добыча металлических руд	2624,1	в 3,4 р.	34,4	23,1

Продолжение

	Январь-март 2022 г.	В % к январю-марту 2021 г.	Удельный вес в общем объеме инвестиций, в % к итогу	
			январь-март 2022 г.	справочно январь-март 2021 г.
добыча прочих полезных ископаемых	... <sup>1)</sup>	в 5,0 р.	... <sup>1)</sup>	0,1
Обрабатывающие производства	398,4	85,0	5,2	9,1
в том числе:				
производство пищевых продуктов	6,0	103,5	0,1	0,1
обработка древесины и производство изделий из дерева и пробки, кроме мебели, производство изделий из соломки и материалов для плетения	... <sup>1)</sup>	22,5	... <sup>1)</sup>	... <sup>1)</sup>
производство бумаги и бумажных изделий	... <sup>1)</sup>	70,1	... <sup>1)</sup>	... <sup>1)</sup>
деятельность полиграфическая и копирование носителей информации	... <sup>1)</sup>	28,7	... <sup>1)</sup>	... <sup>1)</sup>
производство резиновых и пластмассовых изделий	-	-	-	-
производство прочей неметаллической минеральной продукции	... <sup>1)</sup>	в 7,0 р.	... <sup>1)</sup>	... <sup>1)</sup>
производство компьютеров, электронных и оптических изделий	... <sup>1)</sup>	в 15,1 р.	... <sup>1)</sup>	... <sup>1)</sup>
производство прочих транспортных средств и оборудования	261,4	75,8	3,4	6,2
производство прочих готовых изделий	... <sup>1)</sup>	79,3	... <sup>1)</sup>	... <sup>1)</sup>
ремонт и монтаж машин и оборудования	... <sup>1)</sup>	70,1	... <sup>1)</sup>	... <sup>1)</sup>
Обеспечение электрической энергией, газом и паром; кондиционирование воздуха	1224,9	164,0	16,0	14,3
Водоснабжение; водоотведение, организация сбора и утилизации отходов, деятельность по ликвидации загрязнений	13,4	29,3	0,2	0,7
Строительство	81,4	в 8,5 р.	1,1	0,2
Торговля оптовая и розничная; ремонт автотранспортных средств и мотоциклов	28,3	62,2	0,4	0,8
Транспортировка и хранение	1483,1	154,4	19,4	18,7
Деятельность гостиниц и предприятий общественного питания	...	в 15,1 р.	...	0,0
Деятельность в области информации и связи	245,9	112,3	3,2	4,3
Деятельность финансовая и страховая	72,7	112,3	1,0	1,0
Деятельность по операциям с недвижимым имуществом	44,7	107,1	0,6	0,9
Деятельность профессиональная, научная и техническая	38,1	в 5,4 р.	0,5	0,2
Деятельность административная и сопутствующие дополнительные услуги	74,8	19,0	1,0	7,3
Государственное управление и обеспечение военной безопасности; социальное обеспечение	163,2	54,9	2,1	3,9
Образование	124,3	31,0	1,6	7,5

Продолжение

	Январь-март 2022 г.	В % к январю-марту 2021 г.	Удельный вес в общем объеме инвестиций, в % к итогу	
			январь-март 2022 г.	справочно январь-март 2021 г.
Деятельность в области здравоохранения и социальных услуг	346,4	145,8	4,5	3,9
Деятельность в области культуры, спорта, организации досуга и развлечений	93,5	93,2	1,2	1,8
Предоставление прочих видов услуг	... <sup>1)</sup>	в 52,0 р.	... <sup>1)</sup>	... <sup>1)</sup>

<sup>1)</sup> Данные не публикуются в целях обеспечения конфиденциальности первичных статистических данных, полученных от организаций, в соответствии с Федеральным законом от 29.11.2007 № 282-ФЗ «Об официальном статистическом учете и системе государственной статистики в Российской Федерации» (ст.4, п.5; ст.9, п.1).

Затраты организаций (без субъектов малого предпринимательства и объема инвестиций, не наблюдаемых прямыми статистическими методами) на приобретение основных средств, бывших в употреблении у других юридических и физических лиц, и объектов незавершенного строительства в январе – марте 2022 года составили 3937,7 млн. рублей, из них на машины, оборудование и транспортные средства – 3580,3 млн. рублей.

## 4. ЦЕНЫ

## Индексы цен и тарифов

(на конец периода; в процентах)

	К предыдущему месяцу			Апрель 2022 г. к		Январь-апрель 2022 г. к январю-апрелю 2021 г.	Справочно апрель 2021 г. к декабрю 2020 г.
	февраль	март	апрель	декабрю 2021 г.	апрелю 2021 г.		
Индекс потребительских цен	101,3	108,9	100,7	112,7	120,0	115,5	102,8
Индекс цен производителей промышленных товаров <sup>1)</sup>	102,8	101,2	100,3	104,7	108,7	111,0	105,9
Индекс цен производителей сельскохозяйственной продукции	99,5	100,9	99,1	99,8	105,5	105,5	100,1
Сводный индекс цен на продукцию (затраты, услуги) инвестиционного назначения	100,6	105,4	98,2	105,0	108,4	107,5	100,8
Индекс тарифов на грузовые перевозки	104,5	100,3	100,2	105,0	106,5	103,9	100,1

<sup>1)</sup> На товары, предназначенные для реализации на внутреннем рынке.Индексы цен и тарифов  
в апреле 2021 и 2022 годов

(на конец периода, в процентах к декабрю предыдущего года)

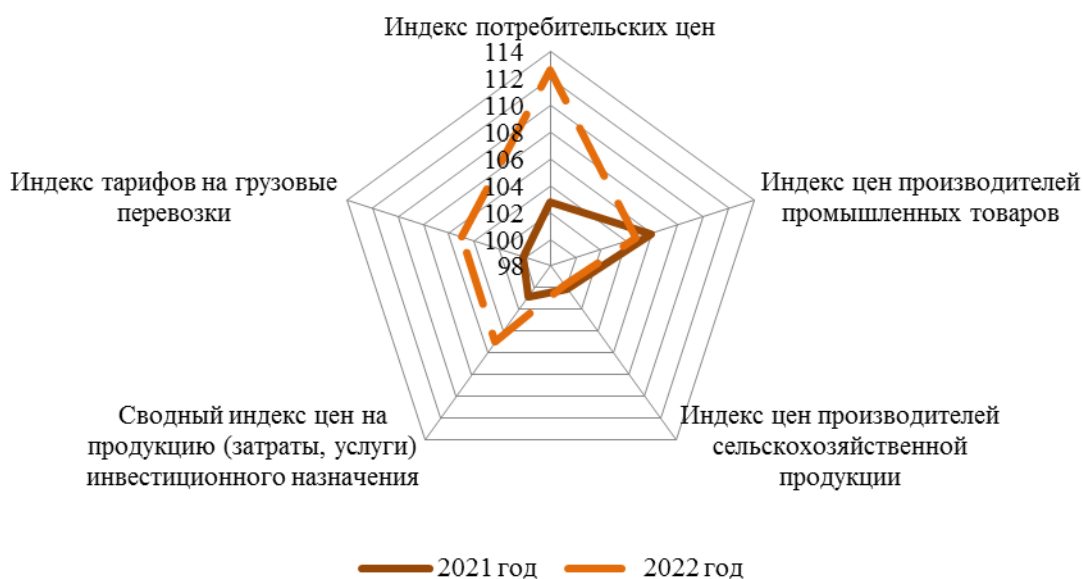

**Индексы потребительских цен  
и цен производителей промышленных товаров**  
(на конец месяца, в процентах к предыдущему месяцу)

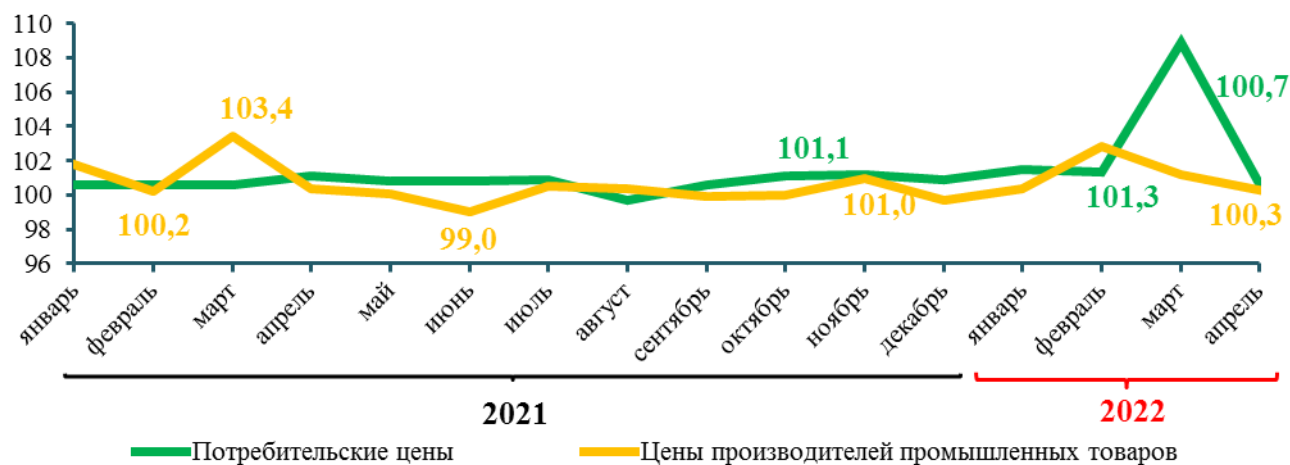

### 4.1. ПОТРЕБИТЕЛЬСКИЕ ЦЕНЫ

В апреле 2022 года по сравнению с предыдущим месяцем индекс потребительских цен составил 100,7 %, в том числе на продовольственные товары – 101,5 %, непродовольственные товары – 99,6 %, услуги – 101,6 %.

#### Индексы потребительских цен и тарифов на товары и услуги

на конец периода; в процентах)

	Всего		в том числе на					
			продовольственные товары		непродовольственные товары		услуги	
	к предыдущему периоду	к декабрю предыдущего года	к предыдущему периоду	к декабрю предыдущего года	к предыдущему периоду	к декабрю предыдущего года	к предыдущему периоду	к декабрю предыдущего года
<b>2021 г.</b>								
Январь	100,6	100,6	100,7	100,7	101,1	101,1	99,4	99,4
Февраль	100,6	101,1	101,2	101,9	100,1	101,2	100,2	99,5
Март	100,6	101,7	100,4	102,4	100,9	102,1	100,4	99,9
<b>I квартал</b>	<b>101,7</b>	<b>101,7</b>	<b>102,4</b>	<b>102,4</b>	<b>102,1</b>	<b>102,1</b>	<b>99,9</b>	<b>99,9</b>
Апрель	101,1	102,8	101,6	104,0	100,7	102,8	100,8	100,7
Май	100,8	103,6	101,3	105,3	100,5	103,3	100,2	100,9
Июнь	100,8	104,5	100,3	105,7	100,8	104,2	101,8	102,7
<b>II квартал</b>	<b>102,5</b>	<b>104,5</b>	<b>103,3</b>	<b>105,7</b>	<b>102,0</b>	<b>104,2</b>	<b>101,8</b>	<b>102,7</b>
Июль	100,5	105,0	100,2	105,8	100,8	105,1	100,7	103,5
Август	100,4	105,5	99,4	105,2	100,7	105,8	101,8	105,3
Сентябрь	100,6	106,0	100,8	106,0	100,9	106,8	99,5	104,8
<b>III квартал</b>	<b>101,5</b>	<b>106,0</b>	<b>100,3</b>	<b>106,0</b>	<b>102,5</b>	<b>106,8</b>	<b>102,1</b>	<b>104,8</b>
Октябрь	101,1	107,2	101,6	107,7	101,3	108,2	99,5	104,3
Ноябрь	101,2	108,5	101,7	109,6	101,1	109,3	100,6	105,0
Декабрь	100,9	109,4	101,3	111,0	100,8	110,3	100,1	105,1
<b>IV квартал</b>	<b>103,2</b>	<b>109,4</b>	<b>104,7</b>	<b>111,0</b>	<b>103,3</b>	<b>110,3</b>	<b>100,3</b>	<b>105,1</b>

Продолжение



	Всего		в том числе на					
			продовольственные товары		непродовольственные товары		услуги	
	к предыдущему периоду	к декабрю предыдущего года	к предыдущему периоду	к декабрю предыдущего года	к предыдущему периоду	к декабрю предыдущего года	к предыдущему периоду	к декабрю предыдущего года
<b>2022 г.</b>								
Январь	101,5	101,5	102,1	102,1	101,3	101,3	100,8	100,8
Февраль	101,3	102,8	102,0	104,1	101,4	102,7	99,7	100,5
Март	108,9	111,9	107,4	111,8	113,2	116,2	103,2	103,7
<b>I квартал</b>	<b>111,9</b>	<b>111,9</b>	<b>111,8</b>	<b>111,8</b>	<b>116,2</b>	<b>116,2</b>	<b>103,7</b>	<b>103,7</b>
Апрель	100,7	112,7	101,5	113,5	99,6	115,8	101,6	105,4

**Базовый индекс потребительских цен (БИПЦ)**, исключая изменения цен, вызванные сезонными и административными факторами, в апреле 2022 года составил 100,9 % (в апреле 2021 г. – 101,2 %).

В апреле 2022 года цены на **продовольственные товары** увеличились на 1,5 % (в апреле 2021 г. - на 1,6 %).

### Индексы цен на отдельные группы и виды продовольственных товаров

(на конец периода; в процентах)

	К предыдущему месяцу			Апрель 2022 г. к		Январь-апрель 2022 г. к январю-апрелю 2021 г.	Справочно апрель 2021 г. к декабрю 2020 г.
	февраль	март	апрель	декабрю 2021 г.	апрелю 2021 г.		
<b>Продукты питания</b>	<b>102,1</b>	<b>107,9</b>	<b>101,4</b>	<b>113,9</b>	<b>122,6</b>	<b>118,5</b>	<b>103,5</b>
хлеб и хлебобулочные изделия	100,5	105,4	100,0	106,8	116,2	114,1	101,0
крупа и бобовые	101,1	112,5	102,5	119,0	136,7	127,8	102,0
макаронные изделия	103,0	112,5	100,3	116,7	120,5	112,6	99,5
мясо и птица	101,1	104,5	102,2	109,3	117,7	115,9	103,9
рыба и морепродукты	102,0	106,4	98,5	112,4	118,1	115,8	100,2
молоко и молочная продукция	104,0	105,2	101,4	112,5	123,9	118,6	102,8
масло сливочное	105,4	102,1	103,4	113,1	123,0	118,8	102,7
масло подсолнечное	99,4	104,4	100,4	103,4	116,1	115,1	101,9
яйца куриные	99,5	108,3	95,5	97,2	103,5	107,8	110,6
сахар-песок	103,4	131,9	98,6	139,3	148,0	132,5	103,2
плодовоовощная продукция	104,0	111,0	100,9	123,6	130,6	126,7	111,0
<b>Алкогольные напитки</b>	<b>101,3</b>	<b>103,7</b>	<b>102,5</b>	<b>110,2</b>	<b>110,5</b>	<b>107,5</b>	<b>102,4</b>

Цены на **непродовольственные товары** в апреле 2022 года снизились на 0,4 % (в апреле 2021 г. – 100,7 %).

### Индексы цен на отдельные группы непродовольственных товаров

(на конец периода; в процентах)

	К предыдущему месяцу			Апрель 2022 г. к		Январь-апрель 2022 г. к январю-апрелю 2021 г.	Справочно апрель 2021 г. к декабрю 2020 г.
	февраль	март	апрель	декабрю 2021 г.	апрелю 2021 г.		
Ткани	100,0	105,4	100,6	106,1	108,0	104,9	100,3
Одежда и белье	100,3	105,0	101,2	108,5	111,2	108,1	101,3
Трикотажные изделия	100,6	103,3	101,2	106,4	109,5	107,3	101,7
Обувь	100,3	107,4	101,3	109,2	110,7	105,5	98,6
Моющие и чистящие средства	99,3	120,0	101,7	122,8	127,7	119,6	104,6
Табачные изделия	101,2	99,8	100,4	103,5	115,6	118,6	104,3
Электротовары и другие бытовые приборы	101,1	131,7	92,6	123,3	130,3	121,5	99,8
Телерадиотовары	109,1	122,3	79,9	118,6	131,5	141,7	107,3
Строительные материалы	100,4	111,0	99,6	112,2	131,8	128,4	104,4
Бензин автомобильный	100,6	99,6	99,8	101,0	107,2	108,4	102,9
Медикаменты	100,2	114,2	98,0	112,1	116,1	111,8	102,4

Цены и тарифы на **услуги** в апреле 2022 года повысились на 1,6 % (в апреле 2021 г. – на 0,8 %).

### Индексы цен и тарифов на отдельные группы и виды услуг

(на конец периода; в процентах)

	К предыдущему месяцу			Апрель 2022 г. к		Январь-апрель 2022 г. к январю-апрелю 2021 г.	Справочно апрель 2021 г. к декабрю 2020 г.
	февраль	март	апрель	декабрю 2021 г.	апрелю 2021 г.		
Жилищно-коммунальные услуги (включая аренду квартир)	100,1	100,1	100,2	101,4	104,4	104,2	100,3
жилищные услуги	100,2	100,3	100,5	103,9	105,9	105,4	100,9
из них:							
оплата жилья в домах государственного и муниципального жилищных фондов	100,0	100,0	100,0	100,0	100,0	100,0	100,0
содержание и ремонт жилья для граждан - собственников жилья в результате приватизации	100,3	100,0	101,0	101,3	101,3	100,5	100,0

Продолжение

	К предыдущему месяцу			Апрель 2022 г. к		Январь-апрель 2022 г. к январю-апрелю 2021 г.	Справочно апрель 2021 г. к декабрю 2020 г.
	февраль	март	апрель	декабрю 2021 г.	апрелю 2021 г.		
услуги по организации и выполнению работ по эксплуатации домов ЖК, ЖСК, ТСЖ	100,0	100,0	100,8	104,4	107,5	106,8	100,0
Коммунальные услуги	100,0	100,0	100,0	100,0	103,4	103,4	100,0
из них:							
обращение с твердыми коммунальными отходами	100,0	100,0	100,0	100,0	103,9	103,9	100,0
водоснабжение холодное	100,0	100,0	100,0	100,0	103,8	103,8	100,0
водоотведение	100,0	100,0	100,0	100,0	104,3	104,3	100,0
водоснабжение горячее	100,0	100,0	100,0	100,0	103,1	103,1	100,0
отопление	100,0	100,0	100,0	100,0	102,9	102,9	100,0
электроснабжение	100,0	100,0	100,0	100,0	103,8	103,8	100,0
Медицинские услуги	100,1	106,8	102,0	109,7	113,9	109,5	103,7
Услуги пассажирского транспорта	97,3	111,3	105,9	108,6	120,8	114,5	100,5
Услуги связи	98,6	100,4	104,0	102,9	102,6	103,1	99,1
Услуги организаций культуры	100,0	102,2	98,9	101,5	107,6	107,9	101,1
Санаторно-оздоровительные услуги	100,0	102,5	103,0	111,1	114,9	111,6	103,5
Услуги дошкольного воспитания	100,6	100,0	100,0	100,6	103,1	103,1	100,5
Услуги образования	100,1	100,8	100,7	101,8	122,6	122,2	102,4
Бытовые услуги	100,4	106,1	101,1	109,5	115,5	111,7	102,5
Услуги зарубежного туризма	102,1	150,0	108,4	179,1	178,4	139,8	97,7
Услуги физкультуры и спорта	100,8	101,0	100,9	101,7	101,7	102,7	104,8
Услуги страхования	100,0	100,0	95,8	101,8	107,1	109,5	96,2

Наряду с традиционной классификацией индекс потребительских цен рассчитывается в группировке классификатора индивидуального потребления по целям (международный классификатор COICOP), который является одним из четырех функциональных классификаций СНС и используется при разработке показателей индивидуального потребления в составе ВВП. Формирование ИПЦ в группировке КИПЦ обеспечивает сопоставление динамики цен на товары и услуги, исходя из направления их использования.

### Индексы потребительских цен в группировке классификатора индивидуального потребления по целям (КИПЦ)

(на конец периода; в процентах)

	К предыдущему месяцу			Апрель 2022 г. к		Январь-апрель 2022 г. к январю-апрелю 2021 г.	Справочно апрель 2021 г. к декабрю 2020 г.
	февраль	март	апрель	декабрю 2021 г.	апрелю 2021 г.		
<b>Все товары и услуги</b>	<b>101,3</b>	<b>108,9</b>	<b>100,7</b>	<b>112,7</b>	<b>120,0</b>	<b>115,5</b>	<b>102,8</b>
<b>Продукты питания и безалкогольные напитки</b>	<b>102,2</b>	<b>107,9</b>	<b>101,4</b>	<b>114,0</b>	<b>122,5</b>	<b>118,3</b>	<b>104,3</b>
продукты питания	102,3	107,3	101,4	113,4	122,2	118,4	104,3
безалкогольные напитки	100,4	122,4	101,0	126,8	129,4	116,3	104,7
<b>Алкогoльные напитки, табачные изделия</b>	<b>101,3</b>	<b>102,6</b>	<b>101,9</b>	<b>108,3</b>	<b>111,5</b>	<b>110,1</b>	<b>102,9</b>
алкогольные напитки	101,3	103,7	102,5	110,2	110,5	107,5	102,4
табачные изделия	101,2	99,8	100,4	103,5	115,6	118,6	104,3
<b>Одежда и обувь</b>	<b>100,4</b>	<b>104,8</b>	<b>101,1</b>	<b>107,5</b>	<b>110,1</b>	<b>106,9</b>	<b>100,5</b>
одежда	100,4	103,8	101,0	106,8	109,8	107,4	101,2
обувь	100,4	107,5	101,3	109,3	110,8	105,6	98,7
<b>Жилищные услуги, вода, электроэнергия, газ и другие виды топлива</b>	<b>100,0</b>	<b>102,2</b>	<b>100,1</b>	<b>103,3</b>	<b>112,5</b>	<b>111,8</b>	<b>102,6</b>
фактическая арендная плата за жилье	100,6	101,9	100,2	103,3	109,7	108,7	100,7
текущее содержание и ремонт жилого помещения	100,5	110,4	99,8	111,7	130,7	127,5	104,6
водоснабжение и другие коммунальные услуги	100,1	100,0	100,4	102,8	104,8	104,5	100,6
электроэнергия, газ и другие виды топлива	99,6	100,0	100,0	100,0	110,0	110,3	103,2
<b>Предметы домашнего обихода, бытовая техника и повседневный уход за домом</b>	<b>100,6</b>	<b>116,3</b>	<b>99,1</b>	<b>117,0</b>	<b>124,0</b>	<b>117,2</b>	<b>102,7</b>
мебель, предметы домашнего обихода, художественного оформления, ковры, другие покрытия для пола и их ремонт	100,4	106,4	102,4	110,4	118,2	112,5	103,2
текстильные изделия для дома	100,7	110,3	102,2	114,2	116,0	109,9	102,5

Продолжение

	К предыдущему месяцу			Апрель 2022 г. к		Январь-апрель 2022 г. к январю-апрелю 2021 г.	Справочно апрель 2021 г. к декабрю 2020 г.
	февраль	март	апрель	декабрю 2021 г.	апрелю 2021 г.		
бытовые приборы, включая ремонт	101,2	133,9	92,1	124,7	132,1	122,8	99,8
стеклянные изделия, столовая посуда и домашняя утварь	100,3	109,5	102,9	116,7	122,2	116,2	104,4
инструменты и оборудование для дома и сада	100,8	128,3	96,9	125,1	132,5	124,3	106,8
товары и услуги для повседневного ухода за жильем	100,1	114,3	101,3	118,6	127,3	120,7	103,3
<b>Здравоохранение</b>	<b>100,1</b>	<b>113,5</b>	<b>99,9</b>	<b>113,8</b>	<b>117,7</b>	<b>112,1</b>	<b>103,1</b>
медикаменты, лечебное оборудование и аппаратура	100,2	114,9	99,5	114,7	118,6	112,8	102,8
амбулаторные услуги	100,1	109,0	101,2	111,4	116,0	111,2	103,9
услуги больниц	100,0	103,4	102,5	106,9	108,6	104,9	105,5
<b>Транспорт</b>	<b>101,9</b>	<b>116,9</b>	<b>100,3</b>	<b>120,1</b>	<b>130,0</b>	<b>121,2</b>	<b>102,0</b>
покупка транспортных средств	103,7	127,8	98,6	132,9	144,3	129,9	102,2
эксплуатация личных транспортных средств	100,7	103,8	101,6	106,8	114,3	111,7	102,3
транспортные услуги	97,3	111,3	105,9	108,6	120,8	114,5	100,5
<b>Связь</b>	<b>98,8</b>	<b>106,5</b>	<b>101,5</b>	<b>107,3</b>	<b>105,6</b>	<b>104,0</b>	<b>100,0</b>
почтовые услуги	100,0	100,0	100,0	101,8	101,8	104,9	109,6
телефонное и факсимильное оборудование	100,1	128,8	93,8	123,4	117,0	109,0	101,9
услуги телефонной и документальной связи	98,4	100,4	104,3	103,0	103,1	103,6	99,1
<b>Организация отдыха и культурные мероприятия</b>	<b>101,9</b>	<b>115,2</b>	<b>98,3</b>	<b>119,8</b>	<b>125,0</b>	<b>119,0</b>	<b>102,0</b>
аудиовизуальное, фотографическое оборудование и оборудование для обработки информации	103,9	126,1	89,3	122,7	129,5	126,3	103,3
другие товары и оборудование для отдыха, сада и домашние животные	102,1	109,8	100,0	113,6	118,9	115,0	102,3
услуги по организации отдыха и культурных мероприятий	100,2	102,9	101,2	104,1	107,7	106,4	102,5

Продолжение

	К предыдущему месяцу			Апрель 2022 г. к		Январь-апрель 2022 г. к январю-апрелю 2021 г.	Справочно апрель 2021 г. к декабрю 2020 г.
	февраль	март	апрель	декабрю 2021 г.	апрелю 2021 г.		
газеты, книги, канцелярские принадлежности	100,4	106,9	100,5	109,0	116,8	112,6	100,8
организация комплексного отдыха	101,1	127,9	106,2	159,4	160,9	137,1	99,2
<b>Образование</b>	<b>100,1</b>	<b>100,4</b>	<b>100,0</b>	<b>100,6</b>	<b>120,3</b>	<b>120,1</b>	<b>101,3</b>
основное общее и среднее (полное) общее образование	100,0	100,0	100,0	100,0	100,0	100,0	104,9
среднее профессиональное образование	100,5	100,0	100,0	100,5	105,3	105,1	100,0
высшее профессиональное образование	100,0	100,0	100,0	100,0	164,4	164,4	100,0
образование, не определенное по уровню	100,0	101,8	100,0	102,9	106,0	105,0	100,2
<b>Гостиницы, кафе и рестораны</b>	<b>100,5</b>	<b>106,5</b>	<b>101,4</b>	<b>110,7</b>	<b>121,5</b>	<b>117,9</b>	<b>102,5</b>
общественное питание	100,3	107,4	101,7	112,2	124,4	120,0	102,6
гостиничные услуги	101,6	100,3	99,5	100,4	103,1	103,9	102,4
<b>Другие товары и услуги</b>	<b>101,1</b>	<b>108,9</b>	<b>101,8</b>	<b>114,5</b>	<b>118,5</b>	<b>112,7</b>	<b>102,2</b>
личные услуги	101,5	110,0	102,8	116,2	120,9	113,6	102,8
предметы личного обихода, не отнесенные к другим категориям	100,6	115,5	102,2	120,6	123,8	115,1	103,2
социальная защита	100,9	100,0	100,0	100,9	104,1	104,0	100,6
страхование	100,0	100,0	95,8	101,8	107,1	109,5	96,2
финансовые услуги	105,6	143,6	103,7	160,4	168,3	136,1	98,2
другие услуги, не отнесенные к перечисленным категориям	100,0	102,3	100,3	110,7	112,0	110,9	104,4

**Стоимость фиксированного набора потребительских товаров и услуг** для межрегиональных сопоставлений покупательной способности населения в расчете на месяц в среднем по Республике Бурятия в конце апреля 2022 года составила 19443,13 рублей. По Дальневосточному федеральному округу стоимость набора составила 22200,39 рублей, по России – 20081,56 рублей.

### 4.1.1. Индексы цен на рынке жилья

В I квартале 2022 года индексы цен на первичном и вторичном рынках жилья равнялись 103,6 % и 103,9 %, соответственно.

(на конец периода)

	Первичный рынок		Вторичный рынок	
	<i>I квартал 2022 г. в % к IV кварталу 2021 г.</i>	<i>справочно I квартал 2021 г. в % к IV кварталу 2020 г.</i>	<i>I квартал 2022 г. в % к IV кварталу 2021 г.</i>	<i>справочно I квартал 2021 г. в % к IV кварталу 2020 г.</i>
<b>Все квартиры</b>	<b>103,6</b>	<b>113,6</b>	<b>103,9</b>	<b>107,0</b>
в том числе:				
низкого качества	-	-	100,0	100,4
среднего качества (типовые)	103,3	111,8	102,5	108,2
улучшенного качества	104,0	116,6	105,9	107,7
элитные	-	-	-	-

Средние цены 1 кв. м жилых помещений разных типов на первичном и вторичном рынках жилья составили:

(на конец квартала; рублей за 1 м<sup>2</sup> общей площади)

	Первичный рынок		Вторичный рынок	
	<i>I квартал 2022 г.</i>	<i>справочно I квартал 2021 г.</i>	<i>I квартал 2022 г.</i>	<i>справочно I квартал 2021 г.</i>
<b>Все квартиры</b>	<b>78006</b>	<b>62764</b>	<b>80971</b>	<b>67127</b>
в том числе:				
низкого качества	-	-	... <sup>1)</sup>	... <sup>1)</sup>
среднего качества (типовые)	77350	61149	77640	65787
улучшенного качества	79040	65516	88019	74753
элитные	-	-	-	-

## 4.2. ЦЕНЫ ПРОИЗВОДИТЕЛЕЙ

### 4.2.1. Индексы и уровни цен производителей промышленных товаров

**Индекс цен производителей промышленных товаров<sup>1)</sup>** в апреле 2022 года относительно предыдущего месяца, по предварительным данным, составил 100,3 %, из него в добыче полезных ископаемых – 100,8 %, в обрабатывающих производствах – 102,1 %, в обеспечении электрической энергией, газом и паром; кондиционировании воздуха – 97,3 %, в водоснабжении; водоотведении, организации сбора и утилизации отходов, деятельности по ликвидации загрязнений – 100,0 %.

#### Индексы цен производителей промышленных товаров

(на конец периода; в процентах)

	Всего		в том числе							
			добыча полезных ископаемых		обрабатывающие производства		обеспечение электрической энергией, газом и паром; кондиционирование воздуха		водоснабжение; водоотведение, организация сбора и утилизации отходов, деятельность по ликвидации загрязнений	
			к предыдущему периоду	к декабрю предыдущего года	к предыдущему периоду	к декабрю предыдущего года	к предыдущему периоду	к декабрю предыдущего года	к предыдущему периоду	к декабрю предыдущего года
<b>2021 г.</b>										
Январь	101,8	101,8	101,6	101,6	102,7	102,7	100,3	100,3	100,0	100,0
Февраль	100,2	102,0	98,9	100,4	100,1	102,8	102,1	102,4	100,0	100,0
Март	103,4	105,5	110,6	111,0	101,4	104,2	99,8	102,1	100,0	100,0
<b>I квартал</b>	<b>105,5</b>	<b>105,5</b>	<b>111,0</b>	<b>111,0</b>	<b>104,2</b>	<b>104,2</b>	<b>102,1</b>	<b>102,1</b>	<b>100,0</b>	<b>100,0</b>
Апрель	100,4	105,9	100,1	111,2	100,5	104,7	100,2	102,4	100,0	100,0
Май	100,1	106,0	99,8	110,9	100,0	104,7	100,9	103,3	100,0	100,0
Июнь	99,0	104,9	100,1	111,1	98,4	103,1	98,5	101,8	100,0	100,0
<b>II квартал</b>	<b>99,4</b>	<b>104,9</b>	<b>100,1</b>	<b>111,1</b>	<b>99,0</b>	<b>103,1</b>	<b>99,6</b>	<b>101,8</b>	<b>100,0</b>	<b>100,0</b>
Июль	100,9	105,8	100,3	111,4	101,3	104,4	100,5	102,3	103,4	103,4
Август	99,7	105,5	100,2	111,6	98,7	103,0	101,5	103,8	100,0	103,4
Сентябрь	99,9	105,4	99,8	111,5	100,2	103,2	99,5	103,3	100,0	103,4
<b>III квартал</b>	<b>100,5</b>	<b>105,4</b>	<b>100,3</b>	<b>111,5</b>	<b>100,1</b>	<b>103,2</b>	<b>101,5</b>	<b>103,3</b>	<b>103,4</b>	<b>103,4</b>

<sup>1)</sup> На товары, предназначенные для реализации на внутреннем рынке, по видам деятельности «Добыча полезных ископаемых», «Обрабатывающие производства», «Обеспечение электрической энергией, газом и паром; кондиционирование воздуха», «Водоснабжение; водоотведение, организация сбора и утилизации отходов, деятельность по ликвидации загрязнений».



Продолжение

	Всего		в том числе							
			добыча полезных ископаемых		обрабатывающие производства		обеспечение электрической энергией, газом и паром; кондиционирование воздуха		водоснабжение; водоотведение, организация сбора и утилизации отходов, деятельность по ликвидации загрязнений	
	к предыдущему периоду	к декабрю предыдущего года	к предыдущему периоду	к декабрю предыдущего года	к предыдущему периоду	к декабрю предыдущего года	к предыдущему периоду	к декабрю предыдущего года	к предыдущему периоду	к декабрю предыдущего года
Октябрь	100,0	105,4	100,0	111,5	99,5	102,6	101,2	104,6	100,0	103,4
Ноябрь	101,0	106,4	102,0	113,8	101,0	103,6	99,7	104,3	100,5	103,8
Декабрь	99,7	106,2	98,4	111,9	100,4	104,0	100,0	104,2	100,0	103,8
<b>IV квартал</b>	<b>100,7</b>	<b>106,2</b>	<b>100,4</b>	<b>111,9</b>	<b>100,8</b>	<b>104,0</b>	<b>100,9</b>	<b>104,2</b>	<b>100,5</b>	<b>103,8</b>
<b>2022 г.</b>										
Январь	100,4	100,4	99,8	99,8	102,0	102,0	99,6	99,6	100,0	100,0
Февраль	102,8	103,1	103,6	103,4	102,6	104,7	101,8	101,4	100,0	100,0
Март	101,2	104,4	100,1	103,5	105,0	109,9	99,0	100,4	100,0	100,0
<b>I квартал</b>	<b>104,4</b>	<b>104,4</b>	<b>103,5</b>	<b>103,5</b>	<b>109,9</b>	<b>109,9</b>	<b>100,4</b>	<b>100,4</b>	<b>100,0</b>	<b>100,0</b>
Апрель	100,3	104,7	100,8	104,3	102,1	112,2	97,3	97,7	100,0	100,0

### Индексы цен производителей промышленных товаров

(на конец месяца; в процентах к декабрю предыдущего года)

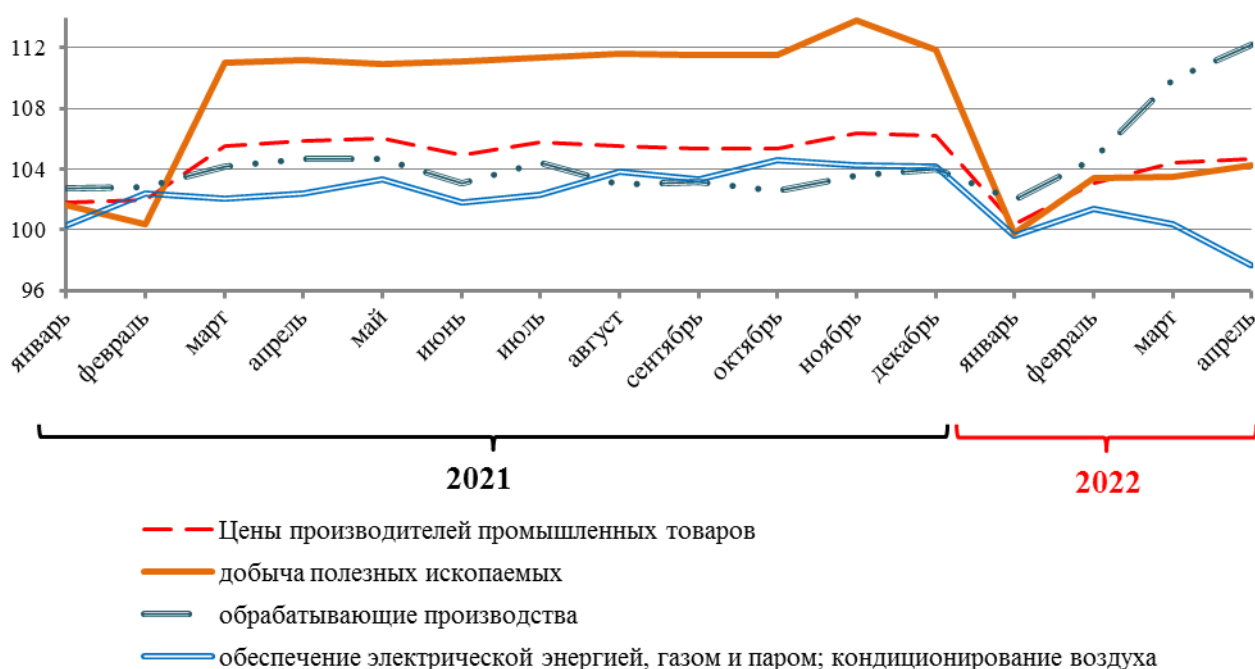

**Индексы цен производителей  
по отдельным видам экономической деятельности**

(на конец периода; в процентах)

	К предыдущему месяцу			Апрель 2022 г. к		Январь-апрель 2022 г. к январю-апрелю 2021 г.	Справочно апрель 2021 г к декабрю 2020 г.
	февраль	март	апрель	декабрю 2021 г.	апрелю 2021 г.		
<b>Добыча полезных ископаемых</b>	<b>103,6</b>	<b>100,1</b>	<b>100,8</b>	<b>104,3</b>	<b>105,5</b>	<b>110,2</b>	<b>111,2</b>
из них:							
добыча угля	101,5	100,2	100,1	101,7	101,9	114,2	111,2
добыча металлических руд	105,8	100,0	101,4	107,4	109,6	107,6	100,5
добыча прочих полезных ископаемых	100,2	100,0	101,2	95,6	96,5	97,1	101,6
<b>Обрабатывающие производства</b>	<b>102,6</b>	<b>105,0</b>	<b>102,1</b>	<b>112,2</b>	<b>122,9</b>	<b>121,1</b>	<b>104,7</b>
из них:							
производство пищевых продуктов	100,6	108,0	102,8	111,2	120,1	115,1	103,4
производство напитков	101,0	107,7	100,0	119,1	119,1	117,1	104,6
производство одежды	100,0	100,0	100,0	105,2	105,2	105,2	100,0
производство кожи и изделий из кожи	100,3	100,0	100,5	100,8	117,2	116,9	124,5
производство обуви	100,3	100,0	100,5	100,8	117,2	116,9	124,5
обработка древесины и производство изделий из дерева и пробки, кроме мебели, производство изделий из соломки и материалов для плетения	119,3	109,4	109,6	149,2	170,4	152,9	117,3
производство бумаги и бумажных изделий	106,7	98,5	101,2	113,7	137,0	152,9	130,0
деятельность полиграфическая и копирование носителей информации	100,0	100,0	100,0	100,0	100,5	100,5	100,0
производство химических веществ и химических продуктов	100,0	100,0	103,3	103,3	103,3	101,0	100,5
производство резиновых и пластмассовых изделий	111,0	100,0	100,0	111,0	128,1	124,2	100,0

Продолжение

	К предыдущему месяцу			Апрель 2022 г. к		Январь-апрель 2022 г. к январю-апрелю 2021 г.	Справочно апрель 2021 г. к декабрю 2020 г.
	февраль	март	апрель	декабрю 2021 г.	апрелю 2021 г.		
производство прочей неметаллической минеральной продукции	100,0	100,0	106,7	107,0	111,1	106,7	100,7
производство металлургическое	101,0	129,4	90,7	120,8	125,6	114,3	107,4
производство готовых металлических изделий, кроме машин и оборудования	100,0	100,0	100,0	100,0	100,0	100,0	101,2
производство компьютеров, электронных и оптических изделий	100,0	100,0	100,0	100,0	131,2	131,2	104,9
производство прочих транспортных средств и оборудования	100,0	122,7	100,2	122,9	104,9	94,6	103,1
производство мебели	100,0	100,0	107,7	107,7	114,7	111,7	119,9
<b>Обеспечение электрической энергией, газом и паром; кондиционирование воздуха</b>	<b>101,8</b>	<b>99,0</b>	<b>97,3</b>	<b>97,7</b>	<b>100,3</b>	<b>103,0</b>	<b>102,4</b>
из них:							
производство, передача и распределение электроэнергии	102,2	98,6	96,2	96,0	99,3	103,3	102,9
производство, передача и распределение пара и горячей воды; кондиционирование воздуха	100,9	100,0	100,0	101,9	102,4	102,4	101,2
<b>Водоснабжение; водоотведение, организация сбора и утилизации загрязнений отходов, деятельность по ликвидации загрязнений</b>	<b>100,0</b>	<b>100,0</b>	<b>100,0</b>	<b>100,0</b>	<b>103,8</b>	<b>103,8</b>	<b>100,0</b>

### Средние цены и индексы цен на приобретенные промышленными организациями отдельные виды энергоресурсов

(на конец периода)

Наименование продукции	Средняя цена приобретения в марте 2022 г., рублей за тонну	Март 2022 г. в % к	
		декабрю 2021 г.	марту 2021 г.
Электроэнергия, Мегаватт-час	1 316,40	86,7	80,1
Тепловая энергия, отпущенная электростанциями, Гкал	2 137,26	100,1	100,0
Бензин автомобильный	61 625,36	99,7	99,2
Топливо дизельное	63 799,79	96,0	92,1
Мазут топочный	38 007,58	121,6	106,2
Уголь, за исключением антрацита, угля коксующегося и угля бурого	2 987,94	110,8	119,1
Уголь бурый	2 258,22	115,5	96,5

#### 4.2.2. Индексы цен производителей сельскохозяйственной продукции

В апреле 2022 года индекс цен производителей сельскохозяйственной продукции, по предварительным данным, составил 99,1 %, в том числе в растениеводстве – 100,0 %, в животноводстве – 99,0 %.

#### Индексы цен производителей сельскохозяйственной продукции

(на конец периода; в процентах)

	Всего		в том числе			
			растениеводство		животноводство	
	к предыдущему периоду	к декабрю предыдущего года	к предыдущему периоду	к декабрю предыдущего года	к предыдущему периоду	к декабрю предыдущего года
<b>2021 г.</b>						
Январь	97,2	97,2	100,1	100,1	97,1	97,1
Февраль	101,7	98,9	101,4	101,6	101,7	98,8
Март	99,7	98,5	102,0	103,6	99,6	98,4
<b>I квартал</b>	<b>98,5</b>	<b>98,5</b>	<b>103,6</b>	<b>103,6</b>	<b>98,4</b>	<b>98,4</b>
Апрель	101,6	100,1	101,3	104,9	101,6	99,9
Май	102,4	102,5	99,9	104,8	102,5	102,4
Июнь	101,2	103,7	100,2	105,0	101,2	103,6
<b>II квартал</b>	<b>105,2</b>	<b>103,7</b>	<b>101,4</b>	<b>105,0</b>	<b>105,4</b>	<b>103,6</b>
Июль	96,6	100,2	100,0	105,0	96,5	100,0
Август	97,0	97,2	101,4	106,5	96,9	96,9
Сентябрь	99,6	96,8	99,8	106,3	99,6	96,5

Продолжение

	Всего		в том числе			
			растениеводство		животноводство	
	к предыду- щему периоду	к декабрю предыду- щего года	к предыду- щему периоду	к декабрю предыду- щего года	к предыду- щему периоду	к декабрю предыду- щего года
<b>III квартал</b>	<b>93,3</b>	<b>96,8</b>	<b>101,2</b>	<b>106,3</b>	<b>93,1</b>	<b>96,5</b>
Октябрь	103,3	100,0	100,6	106,9	103,4	99,7
Ноябрь	103,1	103,0	106,0	113,3	103,0	102,7
Декабрь	101,7	104,8	100,9	114,3	101,8	104,5
<b>IV квартал</b>	<b>108,3</b>	<b>104,8</b>	<b>107,6</b>	<b>114,3</b>	<b>108,3</b>	<b>104,5</b>
<b>2022 г.</b>						
Январь	100,4	100,4	103,8	103,8	100,3	100,3
Февраль	99,5	99,9	101,4	105,2	99,5	99,8
Март	100,9	100,8	100,4	105,7	100,9	100,6
<b>I квартал</b>	<b>100,8</b>	<b>100,8</b>	<b>105,7</b>	<b>105,7</b>	<b>100,6</b>	<b>100,6</b>
Апрель	99,1	99,8	100,0	105,6	99,0	99,6

### Индексы цен производителей отдельных видов и групп сельскохозяйственной продукции

(на конец периода; в процентах)

	К предыдущему месяцу			Апрель 2022 г. к		Январь апрель 2022 г. к январю- апрелю 2021 г.	Справочно апрель 2021 г. к декабрю 2020 г.
	февраль	март	апрель	декабрю 2021 г.	апрелю 2021 г.		
<b>Растениеводство</b>	<b>101,4</b>	<b>100,4</b>	<b>100,0</b>	<b>105,6</b>	<b>120,9</b>	<b>120,8</b>	<b>104,9</b>
зерновые и зернобобовые культуры	100,0	100,0	100,0	104,0	117,8	118,0	104,3
овощи	106,4	104,0	100,1	113,3	147,5	146,2	115,1
картофель	144,8	100,8	99,3	145,7	147,6	142,0	114,9
<b>Животноводство</b>	<b>99,5</b>	<b>100,9</b>	<b>99,0</b>	<b>99,6</b>	<b>105,1</b>	<b>105,1</b>	<b>99,9</b>
крупный рогатый скот	100,8	101,8	99,2	101,8	104,4	103,9	102,8
свиньи	100,0	100,7	100,0	100,7	104,5	105,4	97,5
молоко сырое крупного рогатого скота	103,2	101,5	100,0	105,8	101,2	100,0	108,2
яйца куриные в скорлупе свежие	96,6	101,5	94,4	94,0	108,4	103,9	112,9

### 4.2.3. Индексы цен на продукцию инвестиционного назначения

В апреле 2022 года сводный индекс цен на продукцию (затраты, услуги) инвестиционного назначения, по предварительным данным, составил 98,2 %, в том числе индекс цен производителей на строительную продукцию – 100,6 %, индекс цен приобретения машин и оборудования инвестиционного назначения – 94,0 %, на прочую продукцию (затраты, услуги) инвестиционного назначения – 100,5 %.

#### Индексы цен на продукцию (затраты, услуги) инвестиционного назначения

(на конец периода; в процентах)

	Сводный индекс цен на продукцию (затраты, услуги) инвестиционного назначения		в том числе индексы цен					
			производителей на строительную продукцию		приобретения машин и оборудования инвестиционного назначения		на прочую продукцию (затраты, услуги) инвестиционного назначения	
	к предыдущему периоду	к декабрю предыдущего года	к предыдущему периоду	к декабрю предыдущего года	к предыдущему периоду	к декабрю предыдущего года	к предыдущему периоду	к декабрю предыдущего года
<b>2021 г.</b>								
Январь	99,9	99,9	99,6	99,6	100,4	100,4	100,6	100,6
Февраль	100,0	99,9	99,8	99,4	100,4	100,8	100,5	101,1
Март	100,2	100,1	100,1	99,5	100,3	101,0	100,8	102,0
<b>I квартал</b>	<b>100,1</b>	<b>100,1</b>	<b>99,5</b>	<b>99,5</b>	<b>101,0</b>	<b>101,0</b>	<b>102,0</b>	<b>102,0</b>
Апрель	100,7	100,8	100,4	99,9	101,2	102,2	100,9	102,9
Май	100,4	101,2	100,9	100,8	99,6	101,8	100,7	103,7
Июнь	100,8	102,1	101,5	102,3	99,7	101,4	100,7	104,3
<b>II квартал</b>	<b>101,9</b>	<b>102,1</b>	<b>102,8</b>	<b>102,3</b>	<b>100,4</b>	<b>101,4</b>	<b>102,3</b>	<b>104,3</b>
Июль	101,0	103,1	100,9	103,2	101,3	102,8	100,4	104,8
Август	97,9	101,0	96,6	99,7	100,1	102,9	100,1	104,9
Сентябрь	100,3	103,4	100,3	103,4	100,2	103,1	100,4	105,5
<b>III квартал</b>	<b>101,3</b>	<b>103,4</b>	<b>101,1</b>	<b>103,4</b>	<b>101,6</b>	<b>103,1</b>	<b>101,1</b>	<b>105,5</b>
Октябрь	100,0	103,4	100,0	103,4	100,0	103,2	101,0	106,5
Ноябрь	100,4	103,8	100,2	103,6	100,6	103,8	101,2	107,7
Декабрь	100,2	104,0	99,9	103,5	100,7	104,6	100,7	108,5
<b>IV квартал</b>	<b>100,6</b>	<b>104,0</b>	<b>100,1</b>	<b>103,5</b>	<b>101,4</b>	<b>104,6</b>	<b>102,8</b>	<b>108,5</b>
<b>2022 г.</b>								
Январь	100,8	100,8	100,1	100,1	102,2	102,2	101,2	101,2
Февраль	100,6	101,4	100,1	100,1	101,4	103,6	101,2	102,4
Март	105,4	106,9	100,5	100,6	113,6	117,9	105,9	108,5
<b>I квартал</b>	<b>106,9</b>	<b>106,9</b>	<b>100,6</b>	<b>100,6</b>	<b>117,9</b>	<b>117,9</b>	<b>108,5</b>	<b>108,5</b>
Апрель	98,2	105,0	100,6	101,3	94,0	110,8	100,5	109,1

**Сводные индексы цен на продукцию (затраты, услуги)  
инвестиционного назначения по отдельным видам  
экономической деятельности**

(на конец периода; в процентах)

	К предыдущему месяцу			Апрель 2022 г. к		Январь-апрель 2022 г. к январю-апрелю 2021 г.	Справочно апрель 2021 г. к декабрю 2020 г.
	февраль	март	апрель	декабрь 2021 г.	апрелю 2021 г.		
<b>Сельское, лесное хозяйство, охота, рыболовство и рыбоводство</b>	<b>100,3</b>	<b>106,7</b>	<b>98,6</b>	<b>106,1</b>	<b>111,7</b>	<b>109,9</b>	<b>101,1</b>
<b>Добыча полезных ископаемых</b>	<b>101,1</b>	<b>108,4</b>	<b>97,2</b>	<b>108,2</b>	<b>111,1</b>	<b>109,7</b>	<b>101,7</b>
из нее:							
добыча металлических руд	100,7	107,4	97,7	106,9	109,9	108,7	101,8
добыча прочих полезных ископаемых	101,2	112,9	94,8	110,7	113,4	112,1	102,7
<b>Обрабатывающие производства</b>	<b>100,6</b>	<b>106,0</b>	<b>97,9</b>	<b>105,2</b>	<b>108,2</b>	<b>107,8</b>	<b>101,9</b>
из них:							
обработка древесины и производство изделий из дерева и пробки, кроме мебели, производство изделий из соломки и материалов для плетения	101,2	114,6	93,6	111,1	113,9	112,6	100,9
производство прочей неметаллической минеральной продукции	100,8	109,0	96,1	107,1	110,1	109,3	101,3
<b>Обеспечение электрической энергией, газом и паром; кондиционирование воздуха</b>	<b>101,2</b>	<b>112,2</b>	<b>95,6</b>	<b>110,8</b>	<b>113,1</b>	<b>110,6</b>	<b>100,2</b>
<b>Строительство</b>	<b>100,7</b>	<b>108,5</b>	<b>97,7</b>	<b>108,1</b>	<b>109,7</b>	<b>107,5</b>	<b>100,5</b>
<b>Транспортировка и хранение</b>	<b>100,6</b>	<b>104,3</b>	<b>99,9</b>	<b>105,7</b>	<b>108,2</b>	<b>106,5</b>	<b>100,7</b>

### Индексы цен приобретения строительными организациями основных видов материалов

(на конец периода; в процентах)

	К предыдущему месяцу			Апрель 2022 г. к		Январь-апрель 2022 г. к январю-апрелю 2021 г.	Справочно апрель 2021 г. к декабрю 2020 г.
	февраль	март	апрель	декабрю 2021 г.	апрелю 2021 г.		
Кирпич керамический неогнеупорный	100,0	100,0	100,0	100,0	101,1	101,3	100,1
Бетон, готовый для заливки (товарный бетон)	98,1	102,5	100,7	101,8	106,7	106,0	103,3
Щебень	100,0	100,0	100,0	100,0	100,0	100,0	100,0
Пески природные	100,0	100,0	100,0	100,0	100,0	100,0	100,0
Плитки керамические для полов	100,0	100,0	100,0	100,0	101,5	101,5	100,0
Портландцемент, цемент глиноземистый, цемент шлаковый и аналогичные гидравлические цементы	99,2	102,7	100,8	103,7	105,5	103,8	103,1

#### 4.2.4. Индексы тарифов на грузовые перевозки

Индекс тарифов на грузовые перевозки автомобильным транспортом в апреле 2022 года, по предварительным данным, составил 100,2 %.

(на конец периода; в процентах)

	К предыдущему месяцу			Апрель 2022 г. к		Январь-апрель 2022 г. к январю-апрелю 2021 г.	Справочно апрель 2021 г. к декабрю 2020 г.
	февраль	март	апрель	декабрю 2021 г.	апрелю 2021 г.		
<b>Грузовой транспорт</b>	<b>104,5</b>	<b>100,3</b>	<b>100,2</b>	<b>105,0</b>	<b>106,5</b>	<b>103,9</b>	<b>100,1</b>
в том числе автомобильный	104,5	100,3	100,2	105,0	106,5	103,9	100,1



## 5. ФИНАНСЫ

### 5.1. ГОСУДАРСТВЕННЫЕ ФИНАНСЫ

#### 5.1.1. Исполнение бюджета

(по данным Министерства финансов Республики Бурятия)

**Исполнение консолидированного бюджета Республики Бурятия  
и территориального государственного внебюджетного фонда**

(миллионов рублей)

	<i>Доходы</i>	<i>Расходы</i>	<i>Профицит, дефицит (-)</i>
<b>2021 г.</b>			
Январь	6319,2	6454,4	-135,2
Январь-февраль	13903,2	14174,1	-270,9
<b>I квартал</b>	<b>25555,8</b>	<b>23407,8</b>	<b>2148,0</b>
Январь-апрель	38643,0	34351,1	4291,9
Январь-май	45672,4	43439,8	2232,6
<b>I полугодие</b>	<b>55520,4</b>	<b>53923,5</b>	<b>1596,9</b>
Январь-июль	66769,1	64623,0	2146,1
Январь-август	76451,2	73664,8	2786,4
<b>Январь-сентябрь</b>	<b>86017,2</b>	<b>83988,1</b>	<b>2029,1</b>
Январь-октябрь	97428,8	94834,0	2594,8
Январь-ноябрь	108224,5	105343,4	2881,1
<b>Год</b>	<b>124740,2</b>	<b>125181,2</b>	<b>-441,0</b>
<b>2022 г.</b>			
Январь	8047,6	7340,9	706,7
Январь-февраль	16526,2	16167,8	358,4
<b>I квартал</b>	<b>32155,9</b>	<b>29889,1</b>	<b>2266,8</b>

**Структура консолидированного бюджета Республики Бурятия  
и территориального государственного внебюджетного фонда  
в январе – марте 2022 года**

	Млн. рублей	В % к итогу	Справочно январь-март 2021 г.	
			млн. рублей	в % к итогу
<b>Доходы</b>	<b>32155,9</b>	<b>100</b>	<b>25555,8</b>	<b>100</b>
из них:				
налог на прибыль организаций	2211,3	6,9	3662,9	14,3
налог на доходы физических лиц	4082,8	12,7	3518,7	13,8
акцизы	1215,8	3,8	899,1	3,5
налоги на совокупный доход	561,6	1,7	525,2	2,1
налоги на имущество	1068,7	3,3	1109,5	4,3
налоги, сборы и регулярные платежи за пользование природными ресурсами	192,7	0,6	225,9	0,9
задолженность и перерасчеты по отмененным налогам, сборам и иным обязательным платежам	0,0	0,0	0,0	0,0
доходы от использования имущества, находящегося в государственной и муниципальной собственности	81,9	0,3	92,8	0,4
безвозмездные поступления	22230,3	69,1	15128,5	59,2
<b>Расходы</b>	<b>29889,1</b>	<b>100</b>	<b>23407,8</b>	<b>100</b>
из них на:				
общегосударственные вопросы	1314,6	4,4	1164,2	5,0
национальную безопасность и правоохранительную деятельность	270,6	0,9	194,6	0,8
национальную экономику	2000,7	6,7	1200,6	5,1
жилищно-коммунальное хозяйство	666,4	2,2	600,2	2,6
охрану окружающей среды	40,0	0,1	28,0	0,1
социально-культурные мероприятия	25500,7	85,3	20087,7	85,8

**Распределение доходов и расходов консолидированного бюджета  
Республики Бурятия и территориального государственного  
внебюджетного фонда в январе – марте 2022 года**

(миллионов рублей)

	Консолидированный бюджет Республики Бурятия	Бюджет государственного внебюджетного фонда	Справочно январь-март 2021 г.	
			консолидированный бюджет Республики Бурятия	бюджет государственного внебюджетного фонда
<b>Доходы</b>	<b>24419,0</b>	<b>7796,0</b>	<b>20925,5</b>	<b>4630,3</b>
из них:				
налог на прибыль организаций	2211,3	х	3662,9	х
налог на доходы физических лиц	4082,8	х	3518,7	х
акцизы	1215,8	х	899,1	х
налоги на совокупный доход	561,6	х	525,2	х
налоги на имущество	1068,7	х	1109,5	х
налоги, сборы и регулярные платежи за пользование природными ресурсами	192,7	х	225,9	х
задолженность и перерасчеты по отмененным налогам, сборам и иным обязательным платежам	0,0	х	0,0	х
доходы от использования имущества, находящегося в государственной и муниципальной собственности	81,9	х	92,8	х
безвозмездные поступления	14518,3	7771,1	10509,7	4618,7
<b>Расходы</b>	<b>23502,7</b>	<b>6445,5</b>	<b>18986,7</b>	<b>4421,1</b>
из них на:				
общегосударственные вопросы	1297,9	16,7	1147,4	16,8
национальную безопасность и правоохранительную деятельность	270,6	х	194,6	х
национальную экономику	2000,7	х	1200,6	х
жилищно-коммунальное хозяйство	666,4	х	600,2	х
охрану окружающей среды	40,0	х	28,0	х
социально-культурные мероприятия	19131,0	6428,8	15683,5	4404,3

**Исполнение консолидированного бюджета Республики Бурятия**

(миллионов рублей)

	<i>Доходы</i>	<i>Расходы</i>	<i>Профицит, дефицит (-)</i>
<b>2021 г.</b>			
Январь	5066,6	5479,3	-412,7
Январь-февраль	10851,5	11473,7	-622,2
<b>I квартал</b>	<b>20925,5</b>	<b>18986,7</b>	<b>1938,8</b>
Январь-апрель	32447,8	28340,2	4107,6
Январь-май	37910,1	35881,7	2028,4
<b>I полугодие</b>	<b>46189,9</b>	<b>44673,0</b>	<b>1516,9</b>
Январь-июль	55714,6	53793,9	1920,7
Январь-август	63828,0	61860,8	1967,2
<b>Январь-сентябрь</b>	<b>71819,3</b>	<b>70064,8</b>	<b>1754,5</b>
Январь-октябрь	81628,8	79388,8	2240,0
Январь-ноябрь	90849,0	88589,0	2260,0
<b>Год</b>	<b>105771,9</b>	<b>106272,9</b>	<b>-501,0</b>
<b>2022 г.</b>			
Январь	6702,0	6239,8	462,2
Январь-февраль	13207,9	13080,0	127,9
<b>I квартал</b>	<b>24419,0</b>	<b>23502,7</b>	<b>916,3</b>

Профицит консолидированного бюджета Республики Бурятия в январе – марте 2022 года сложился в сумме 916,3 млн. рублей.

**Исполнение расходной части  
консолидированного бюджета Республики Бурятия**

	<i>Утвержденные бюджетные назначения на 2022 г., млн. рублей</i>	<i>Фактическое исполнение в январе-марте 2022 г.</i>	
		<i>млн. рублей</i>	<i>в % к утвержденным бюджетным назначениям на 2022 г.</i>
<b>Расходы</b>	<b>115791,6</b>	<b>23502,7</b>	<b>20,3</b>
из них на:			
общегосударственные вопросы	7618,7	1297,9	17,0
национальную безопасность и правоохранительную деятельность	1129,0	270,6	24,0
национальную экономику	14336,0	2000,7	14,0
жилищно-коммунальное хозяйство	9862,4	666,4	6,8
охрану окружающей среды	2068,3	40,0	1,9
социально-культурные мероприятия	78231,1	19131,0	24,5

**Источники финансирования консолидированного бюджета  
Республики Бурятия**

(миллионов рублей)

	<i>Январь-март 2022 г.</i>	<i>Справочно январь-март 2021 г.</i>
<b>Общее финансирование</b>	<b>-916,3</b>	<b>-1938,8</b>
в том числе:		
источники внутреннего финансирования	2680,0	-1358,6
из него:		
кредиты кредитных организаций в валюте Российской Федерации	-7639,4	-2995,3
бюджетные кредиты из других бюджетов бюджетной системы Российской Федерации	4352,4	0,0
иные источники внутреннего финансирования дефицитов бюджетов	5967,0	1636,7
изменение остатков средств на счетах по учету средств бюджета	-3596,3	-580,2
из них:		
увеличение остатков средств бюджета	-43310,2	-32657,3
уменьшение остатков средств бюджета	39713,9	32077,1

**5.1.2. Налоговая статистика**

По оперативным данным Управления Федеральной налоговой службы по Республике Бурятия, в бюджетную систему Российской Федерации в январе-марте 2022 года поступило налогов, сборов и иных обязательных платежей на сумму 9276,8 млн. рублей.

**Поступление налогов, сборов и иных обязательных платежей  
в бюджетную систему всех уровней**

(миллионов рублей)

	<i>Январь-март 2022 г.</i>			<i>В % к январю-марту 2021 г.</i>		
	<i>все</i>	<i>в том числе</i>		<i>все</i>	<i>в том числе</i>	
		<i>федераль- ный бюджет</i>	<i>консолиди- рованный бюджет Республики Бурятия</i>		<i>федераль- ный бюджет</i>	<i>консолиди- рованный бюджет Республики Бурятия</i>
<b>Всего</b>	<b>9276,8</b>	<b>1114,7</b>	<b>8162,1</b>	<b>97,7</b>	<b>в 2,7 р.</b>	<b>89,8</b>
из них:						
налог на прибыль организаций	2528,7	317,4	2211,3	61,1	67,0	60,4
из него зачисляемый в бюджеты бюджетной системы Российской Федерации по соответствующим ставкам	2489,1	277,8	2211,3	60,2	58,6	60,4

Продолжение

	Январь-март 2022 г.			В % к январю-марту 2021 г.		
	всего	в том числе		всего	в том числе	
		федеральный бюджет	консолидированный бюджет Республики Бурятия		федеральный бюджет	консолидированный бюджет Республики Бурятия
налог на доходы физических лиц	4093,7	10,9	4082,8	116,2	в 3,5 р.	116,0
из него источником, которых является налоговый агент, за исключением доходов, в отношении которых исчисление и уплата налога осуществляются в соответствии со статьями 227, 227.1 и 228 Налогового кодекса Российской Федерации	3937,6	х	3937,6	114,0	х	114,0
налог на добавленную стоимость	563,4	563,4	х	-	-	х
акцизы	-1255,7	-1260,0	4,3	-	-	86,0
налоги на имущество	1068,7	х	1068,7	96,3	х	96,3
налоги, сборы и регулярные платежи за пользование природными ресурсами	365,4	172,7	192,7	93,0	103,5	85,3

По данным Управления Федеральной налоговой службы по Республике Бурятия, задолженность по налогам и сборам в бюджетную систему Российской Федерации на 1 апреля 2022 года составила 5225,9 млн. рублей.

**Структура задолженности по налоговым платежам в бюджетную систему Российской Федерации на 1 апреля 2022 года**

	Задолженность		Из нее недоимка	
	млн. рублей	в % к итогу	млн. рублей	в % к итогу
<b>Всего</b>	<b>5225,9</b>	<b>100</b>	<b>2272,7</b>	<b>100</b>
из них:				
по федеральным налогам и сборам	2245,9	43,0	727,1	32,0
в том числе:				
налог на прибыль организаций	368,8	7,1	179,6	7,9
налог на добавленную стоимость	1405,4	26,9	408,6	18,0
платежи за пользование природными ресурсами	16,1	0,3	1,6	0,1
остальные федеральные налоги и сборы	455,6	8,7	137,3	6,0
по региональным налогам и сборам	684,7	13,1	388,7	17,1
по местным налогам и сборам	430,8	8,2	260,7	11,5
по налогам со специальным налоговым режимом	350,3	6,7	225,5	9,9

## 5.2. ФИНАНСОВАЯ ДЕЯТЕЛЬНОСТЬ ОРГАНИЗАЦИЙ

### 5.2.1. Финансовые результаты деятельности организаций

В январе – марте 2022 года сальдированный финансовый результат (прибыль минус убыток) организаций (без субъектов малого предпринимательства, кредитных организаций, государственных (муниципальных) учреждений, некредитных финансовых организаций) в действующих ценах составил +23906,6 млн. рублей ( 104 организации получили прибыль в размере 27197,1 млн. рублей, 72 организаций имели убыток на сумму 3290,5 млн. рублей).

#### Сальдированный финансовый результат (прибыль минус убыток) по видам экономической деятельности в январе – марте 2022 года

	Сальдо прибылей (+) и убытков (-)		Сумма прибыли, млн. рублей	Доля прибыль- ных органи- заций в общем числе органи- заций, %	Сумма убытка, млн. рублей	Доля убыточ- ных органи- заций в общем числе органи- заций, %
	млн. рублей	в % к январю- марту 2021 г.				
<b>Всего</b>	<b>23906,6</b>	<b>в 2,2 р.</b>	<b>27197,1</b>	<b>59,1</b>	<b>3290,5</b>	<b>40,9</b>
в том числе:						
Сельское, лесное, хозяйство, охота, рыболовство и рыбоводство	49,0	46,0	50,8	75,0	... <sup>1)</sup>	25,0
Добыча полезных ископаемых	11018,4	в 2,7 р.	12467,1	42,3	1448,6	57,7
Обрабатывающие производства	7036,2	112,7	7080,5	70,6	44,3	29,4
Обеспечение электрической энергией, газом и паром; кондиционирование воздуха	-249,7	-	27,6	28,0	277,3	72,0
Водоснабжение; водоотведение, организация сбора и утилизации отходов, деятельность по ликвидации загрязнений	-7,0	-	4,1	50,0	11,1	50,0
Строительство	-75,2	-	... <sup>1)</sup>	20,0	79,2	80,0
Торговля оптовая и розничная; ремонт автотранспортных средств и мотоциклов	324,8	91,5	439,1	88,9	114,3	11,1
Транспортировка и хранение	-4,9	-	... <sup>1)</sup>	16,7	37,4	83,3
Деятельность гостиниц и предприятий общественного питания	-18,3	-	... <sup>1)</sup>	33,3	... <sup>1)</sup>	66,7

Продолжение

	Сальдо прибылей (+) и убытков (-)		Сумма прибыли, млн. рублей	Доля прибыльных организаций в общем числе организаций, %	Сумма убытка, млн. рублей	Доля убыточных организаций в общем числе организаций, %
	млн. рублей	в % к январю-марту 2021 г.				
Деятельность в области информации и связи	... <sup>1)</sup>	в 9,3 р.	... <sup>1)</sup>	100,0	-	-
Деятельность по операциям с недвижимым имуществом	38,0	150,9	38,0	100,0	-	-
Деятельность профессиональная, научная и техническая	-1207,9	-	0,2	68,2	1208,1	31,8
Деятельность административная и сопутствующие дополнительные услуги	6965,9	в 75,2 р.	... <sup>1)</sup>	28,6	28,4	71,4
Образование	0,2	-	0,7	80,0	... <sup>1)</sup>	20,0
Деятельность в области здравоохранения и социальных услуг	16,4	24,0	37,3	71,4	... <sup>1)</sup>	28,6
Деятельность в области культуры, спорта, организации досуга и развлечений	... <sup>1)</sup>	197,7	... <sup>1)</sup>	100,0	-	-
Предоставление прочих видов услуг	... <sup>1)</sup>	122,2	... <sup>1)</sup>	100,0	-	-

<sup>1)</sup> Данные не публикуются в целях обеспечения конфиденциальности первичных статистических данных, полученных от организаций, в соответствии с Федеральным законом от 29.11.2007 № 282-ФЗ «Об официальном статистическом учете и системе государственной статистики в Российской Федерации» (ст.4, п.5; ст.9, п.1).

### 5.2.2. Активы организаций

#### Структура оборотных активов организаций основных видов экономической деятельности в январе – марте 2022 года

(на конец периода; миллионов рублей)

	Оборотные активы	из них		
		запасы	денежные средства	задолженность покупателей
<b>Всего</b>	<b>219655,6</b>	<b>67071,2</b>	<b>15433,7</b>	<b>55825,6</b>
в том числе:				
Сельское, лесное хозяйство, охота, рыболовство и рыбоводство	1385,8	1039,9	69,5	19,1
в % к итогу	0,6	1,6	0,5	0,0
Добыча полезных ископаемых	68782,1	12244,7	3103,7	21598,5
в % к итогу	31,3	18,3	20,1	38,7



Продолжение

	Оборотные активы	из них		
		запасы	денежные средства	задолженность покупателей
Обрабатывающие производства	104272,4	43347,8	6800,9	24969,5
в % к итогу	47,5	64,6	44,1	44,7
Обеспечение электрической энергией, газом и паром; кондиционирование воздуха	2259,6	104,1	25,8	1213,3
в % к итогу	1,0	0,2	0,2	2,2
Водоснабжение; водоотведение, организация сбора и утилизации отходов, деятельность по ликвидации загрязнений	946,7	76,3	17,3	1065,0
в % к итогу	0,4	0,1	0,1	1,9
Строительство	3098,1	2605,3	43,1	94,2
в % к итогу	1,4	3,9	0,3	0,2
Торговля оптовая и розничная; ремонт автотранспортных средств и мотоциклов	15050,0	6037,1	773,1	3814,4
в % к итогу	6,9	9,0	5,0	6,8
Транспортировка и хранение	669,6	117,0	172,9	302,8
в % к итогу	0,3	0,2	1,1	0,5
Деятельность гостиниц и предприятий общественного питания	827,9	... <sup>1)</sup>	87,4	... <sup>1)</sup>
в % к итогу	0,4	... <sup>1)</sup>	0,6	... <sup>1)</sup>
Деятельность в области информации и связи	... <sup>1)</sup>	... <sup>1)</sup>	... <sup>1)</sup>	... <sup>1)</sup>
в % к итогу	... <sup>1)</sup>	... <sup>1)</sup>	... <sup>1)</sup>	... <sup>1)</sup>
Деятельность по операциям с недвижимым имуществом	443,4	42,8	6,0	132,5
в % к итогу	0,2	0,1	0,0	0,2
Деятельность профессиональная, научная и техническая	17331,2	491,0	4054,2	1448,4
в % к итогу	7,9	0,7	26,3	2,6
Деятельность административная и сопутствующие дополнительные услуги	3965,4	291,0	86,4	989,9
в % к итогу	1,8	0,4	0,6	1,8
Образование	64,3	20,1	18,0	11,9
в % к итогу	0,0	0,0	0,1	0,0
Деятельность в области здравоохранения и социальных услуг	465,4	132,2	155,0	111,0
в % к итогу	0,2	0,2	1,0	0,2
Деятельность в области культуры, спорта, организации досуга и развлечений	... <sup>1)</sup>	... <sup>1)</sup>	... <sup>1)</sup>	... <sup>1)</sup>
в % к итогу	... <sup>1)</sup>	... <sup>1)</sup>	... <sup>1)</sup>	... <sup>1)</sup>
Предоставление прочих видов услуг	... <sup>1)</sup>	... <sup>1)</sup>	... <sup>1)</sup>	... <sup>1)</sup>
в % к итогу	... <sup>1)</sup>	... <sup>1)</sup>	... <sup>1)</sup>	... <sup>1)</sup>

<sup>1)</sup> Данные не публикуются в целях обеспечения конфиденциальности первичных статистических данных, полученных от организаций, в соответствии с Федеральным законом от 29.11.2007 № 282-ФЗ «Об официальном статистическом учете и системе государственной статистики в Российской Федерации» (ст.4, п.5; ст.9, п.1).

В январе - марте 2022 года формирование оборотных активов на 48,0 % обеспечивалось за счет краткосрочной дебиторской задолженности, краткосрочных финансовых вложений – на 11,7 %, остатков денежных средств на счетах организаций – на 7,0 % и запасов – на 3,0 %.

**Структура внеоборотных активов организаций  
по видам экономической деятельности  
в январе – марте 2022 года**

(на конец периода; миллион рублей)

	Внеоборотные активы	из них	
		основные средства	незавершенное строительство
<b>Всего</b>	<b>181484,2</b>	<b>106838,4</b>	<b>24044,5</b>
в том числе:			
Сельское, лесное хозяйство, охота, рыболовство и рыбоводство	3767,4	2100,5	763,9
в % к итогу	2,1	2,0	3,2
Добыча полезных ископаемых	64119,1	44373,2	10004,0
в % к итогу	35,3	41,5	41,6
Обрабатывающие производства	36803,0	20262,6	1799,3
в % к итогу	20,3	19,0	7,5
Обеспечение электрической энергией, газом и паром; кондиционирование воздуха	2794,8	2432,4	... <sup>1)</sup>
в % к итогу	1,5	2,3	... <sup>1)</sup>
Водоснабжение; водоотведение, организация сбора и утилизации отходов, деятельность по ликвидации загрязнений	645,8	473,0	... <sup>1)</sup>
в % к итогу	0,4	0,4	... <sup>1)</sup>
Строительство	388,9	348,1	... <sup>1)</sup>
в % к итогу	0,2	0,3	... <sup>1)</sup>
Торговля оптовая и розничная; ремонт автотранспортных средств и мотоциклов	2591,2	1799,8	38,1
в % к итогу	1,4	1,7	0,2
Транспортировка и хранение	1017,5	884,2	... <sup>1)</sup>
в % к итогу	0,6	0,8	... <sup>1)</sup>
Деятельность гостиниц и предприятий общественного питания	2556,4	1102,0	... <sup>1)</sup>
в % к итогу	1,4	1,0	... <sup>1)</sup>
Деятельность в области информации и связи	... <sup>1)</sup>	... <sup>1)</sup>	-
в % к итогу	... <sup>1)</sup>	... <sup>1)</sup>	-
Деятельность по операциям с недвижимым имуществом	243,2	180,6	... <sup>1)</sup>
в % к итогу	0,1	0,2	... <sup>1)</sup>
Деятельность профессиональная, научная и техническая	16784,8	3395,3	10931,8
в % к итогу	9,2	3,2	45,5

Продолжение

	Внеоборотные активы	из них	
		основные средства	незавершенное строительство
Деятельность административная и сопутствующие дополнительные услуги	48421,7	28376,6	... <sup>1)</sup>
в % к итогу	26,7	26,6	... <sup>1)</sup>
Образование	203,7	203,5	... <sup>1)</sup>
в % к итогу	0,1	0,2	... <sup>1)</sup>
Деятельность в области здравоохранения и социальных услуг	884,2	625,7	... <sup>1)</sup>
в % к итогу	0,5	0,6	... <sup>1)</sup>
Деятельность в области культуры, спорта, организации досуга и развлечений	... <sup>1)</sup>	... <sup>1)</sup>	... <sup>1)</sup>
в % к итогу	... <sup>1)</sup>	... <sup>1)</sup>	... <sup>1)</sup>
Предоставление прочих видов услуг	... <sup>1)</sup>	... <sup>1)</sup>	-
в % к итогу	... <sup>1)</sup>	... <sup>1)</sup>	-

<sup>1)</sup> Данные не публикуются в целях обеспечения конфиденциальности первичных статистических данных, полученных от организаций, в соответствии с Федеральным законом от 29.11.2007 № 282-ФЗ «Об официальном статистическом учете и системе государственной статистики в Российской Федерации» (ст.4, п.5; ст.9, п.1).

В структуре внеоборотных активов в январе – марте 2021 года основные средства составили 58,9 %, незавершенное строительство – 13,2 %, нематериальные активы – 3,2 %.

### 5.2.3. Состояние платежей и расчетов в организациях

На конец марта 2022 года суммарная задолженность по обязательствам организаций составила 187699,0 млн. рублей, из нее просроченная – 8309,7 млн. рублей или 4,4 % от общей суммы задолженности (на конец марта 2021 г. – 1,8 %, на конец февраля 2022 г. – 3,6 %).

#### Размер и структура суммарной просроченной задолженности по обязательствам организаций

(на конец месяца; миллионов рублей)

	Март 2022 г., млн. рублей	В % к		Справочно март 2021 г. в % к февралю 2021 г.
		февралю 2022 г.	марту 2021 г.	
<b>Всего</b>	<b>8309,7</b>	<b>120,7</b>	<b>в 3,2 р.</b>	<b>103,7</b>
в том числе:				
кредиторская задолженность	7896,8	122,0	в 3,1 р.	103,7
задолженность по кредитам банков и займам	... <sup>1)</sup>	100,1	в 51,6 р.	100,0

**Кредиторская задолженность** на конец марта 2022 года составила 93503,3 млн. рублей, из нее просроченная – 7896,8 млн. рублей или 8,4 % от общей суммы кредиторской задолженности (на конец февраля 2022 г. – 6,5 %, на конец марта 2021 г. – 1,8 %).

**Структура и динамика  
просроченной кредиторской задолженности организаций**

(на конец месяца; миллионов рублей)

	Количество организаций, имеющих просроченную кредиторскую задолженность, единиц	Просроченная кредиторская задолженность	из нее			по оп ла та е ж а м в з о с у д а р с т - в е н н ы е в н е б ю д ж е т - н ы е ф о н д ы
			поставщикам	в бюджеты всех уровней		
<b>2021 г.</b>						
Январь	28	2272,9	1514,7	98,7	100	

	Количество организаций, имеющих просроченную кредиторскую задолженность, единиц	Просроченная кредиторская задолженность	из нее			по оплате ежемесячно в государственном банке бюджетов всех уровней
			поставщикам	в бюджеты		
Февраль	30	2497,6	1733,6	108,2	7,8117	

	Количество организаций, имеющих просроченную кредиторскую задолженность, единиц	Просроченная кредиторская задолженность	из нее			
			поставщикам	в бюджеты всех уровней	по платежам в государственные внебюджетные фонды	
Март	30	2588,9	1915,1	62,2	,5 6 , 8	

	Количество организаций, имеющих просроченную кредиторскую задолженность, единиц	Просроченная кредиторская задолженность	из нее			по платежам в госуд. архив - в наличные бюджетов юр. лиц фондов
			поставщикам	в бюджеты всех уровней		
Апрель	28	2434,5	1767,7	59,4	71,5	
Май	29	2973,6	2316,5	59,2	70	

	Количество организаций, имеющих просроченную кредиторскую задолженность, единиц	Просроченная кредиторская задолженность	из нее		
			поставщикам	в бюджеты всех уровней	по платежам в государственном банке бюджетной системы
Июнь	31	4752,1	4118,0	45,4	,1 6 7 , 3



	Количество организаций, имеющих просроченную кредиторскую задолженность, единиц	Просроченная кредиторская задолженность	из нее			по оплате жам в государаств - венные бюджетные фонды
			поставщикам	в бюджеты всех уровней		
Июль	31	2516,3	1839,7	63,5	76,3	
Август	33	2712,0	2079,0	44,5	52,2	

	Количество организаций, имеющих просроченную кредиторскую задолженность, единиц	Просроченная кредиторская задолженность	из нее			поплатежам в бюджеты всех уровней
			поставщикам			
Сентябрь	34	3056,8	2320,8		50,1	,2 8 5 ,4

	Количество организаций, имеющих просроченную кредиторскую задолженность, единиц	Просроченная кредиторская задолженность	из нее		
			поставщикам	в бюджеты всех уровней	по платежам в государственные внебюджетные фонды
Октябрь	33	3167,0	2462,2	61,9	76,4
Ноябрь	33	7913,2	2360,2	59,2	85

	Количество организаций, имеющих просроченную кредиторскую задолженность, единиц	Просроченная кредиторская задолженность	из нее		
			поставщикам	в бюджеты всех уровней	по платежам в госуд. архив - вены бюджетам - вены фонды
Декабрь	31	7760,2	1991,4	119,6	,0

	Количество организаций, имеющих просроченную кредиторскую задолженность, единиц	Просроченная кредиторская задолженность	из нее			по оплате жам в государаств - венные бюджетные фонды
			поставщикам	в бюджеты всех уровней		
<b>2022 г.</b>						
Январь	34	7459,5	2419,3	131,8		177,

	Количество организаций, имеющих просроченную кредиторскую задолженность, единиц	Просроченная кредиторская задолженность	из нее			поплатежам в бюджеты всех уровней
			поставщикам			
Февраль	34	6471,5	2206,2		157,5	8164,1

	Количество организаций, имеющих просроченную кредиторскую задолженность, единиц	Просроченная кредиторская задолженность	из нее		
			поставщикам	в бюджеты всех уровней	по платежам в государственные внебюджетные фонды
Март	33	7896,8	2919,7	126,6	132,1

**Просроченная кредиторская задолженность организаций**

**по видам экономической деятельности  
в январе – марте 2022 года**

(на конец месяца; миллионов рублей)

	Количество организаций, имеющих просроченную кредиторскую задолженность, единиц	Просроченная кредиторская задолженность	из неё		
			поставщикам	в бюджеты всех уровней	по платежам в государственные внебюджетные фонды
<b>Всего</b>	<b>33</b>	<b>7896,8</b>	<b>2919,7</b>	<b>126,6</b>	<b>132,1</b>
из них:					
Сельское, лесное хозяйство, охота, рыболовство и рыбоводство	-	-	-	-	-
Добыча полезных ископаемых	7	957,7	909,0	-	-

Продолжение

	Количество организаций, имеющих просроченную кредиторскую задолженность, единиц	Просроченная кредиторская задолженность	из неё		
			поставщикам	в бюджеты всех уровней	по платежам в государственные внебюджетные фонды
Обрабатывающие производства	4	430,1	228,1	... <sup>1)</sup>	... <sup>1)</sup>
Обеспечение электрической энергией, газом и паром; кондиционирование воздуха	13	606,0	584,2	17,3	3,7
Водоснабжение; водоотведение, организация сбора и утилизации отходов, деятельность по ликвидации загрязнений	3	146,0	67,0	... <sup>1)</sup>	... <sup>1)</sup>
Строительство	-	-	-	-	-
Торговля оптовая и розничная; ремонт автотранспортных средств и мотоциклов	... <sup>1)</sup>	... <sup>1)</sup>	... <sup>1)</sup>	-	-
Транспортировка и хранение	-	-	-	-	-
Деятельность гостиниц и предприятий общественного питания	-	-	-	-	-
Деятельность в области информации и связи	-	-	-	-	-
Деятельность по операциям с недвижимым имуществом	... <sup>1)</sup>	... <sup>1)</sup>	... <sup>1)</sup>	-	-
Деятельность профессиональная, научная и техническая	... <sup>1)</sup>	... <sup>1)</sup>	... <sup>1)</sup>	-	-



	Количество организаций, имеющих просроченную кредиторскую задолженность, единиц	Просроченная кредиторская задолженность	из неё		
			поставщикам	в бюджеты всех уровней	по платежам в государственные внебюджетные фонды
Деятельность административная и сопутствующие дополнительные услуги	-	-	-	-	-
Образование	... <sup>1)</sup>	... <sup>1)</sup>	-	... <sup>1)</sup>	... <sup>1)</sup>
Деятельность в области здравоохранения и социальных услуг	-	-	-	-	-
Деятельность в области культуры, спорта, организации досуга и развлечений	-	-	-	-	-
Предоставление прочих видов услуг	-	-	-	-	-

<sup>1)</sup> Данные не публикуются в целях обеспечения конфиденциальности первичных статистических данных, полученных от организаций, в соответствии с Федеральным законом от 29.11.2007 № 282-ФЗ «Об официальном статистическом учете и системе государственной статистики в Российской Федерации» (ст.4, п.5; ст.9, п.1).

**Дебиторская задолженность** на конец марта 2022 года составила 105343,6 млн. рублей, из нее просроченная – 4320,4 млн. рублей или 4,1 % от общего объема дебиторской задолженности (на конец февраля 2022 г. – 5,5 %, на конец марта 2021 г. – 3,4 %).

### Структура и динамика просроченной дебиторской задолженности организаций

(на конец месяца; миллионов рублей)

	Количество организаций, имеющих просроченную дебиторскую задолженность, единиц	Просроченная дебиторская задолженность	из нее покупателей
<b>2021 г.</b>			
Январь	55	3567,5	3152,9
Февраль	59	3822,5	3255,3
Март	60	2155,2	1676,6
Апрель	57	1956,9	1475,7
Май	56	1881,4	1465,5
Июнь	60	2933,7	1643,8
Июль	58	2839,0	2234,8
Август	58	2779,7	2276,3
Сентябрь	63	2301,7	1847,7
Октябрь	61	2287,9	1876,8
Ноябрь	59	2203,8	1592,7

	<i>Количество организаций, имеющих просроченную дебиторскую задолженность, единиц</i>	<i>Просроченная дебиторская задолженность</i>	<i>из нее покупателей</i>
Декабрь	57	4150,3	3549,6
<b>2022 г.</b>			
Январь	60	2506,2	1955,3
Февраль	61	4442,3	3715,7
Март	61	4320,4	3816,5

**Просроченная дебиторская задолженность организаций по видам экономической деятельности в январе – марте 2022 года**

(на конец месяца; миллионов рублей)

	<i>Количество организаций, имеющих просроченную дебиторскую задолженность, единиц</i>	<i>Просроченная дебиторская задолженность</i>	<i>из нее покупателей</i>
<b>Всего</b>	<b>61</b>	<b>4320,4</b>	<b>3816,5</b>
из них:			
Сельское, лесное хозяйство, охота, рыболовство и рыбоводство	-	-	-
Добыча полезных ископаемых	9	735,4	289,3
Обрабатывающие производства	10	1039,5	1015,1
Обеспечение электрической энергией, газом и паром; кондиционирование воздуха	20	530,2	507,3

Продолжение

	<i>Количество организаций, имеющих просроченную дебиторскую задолженность, единиц</i>	<i>Просроченная дебиторская задолженность</i>	<i>из нее покупателей</i>
Водоснабжение; водоотведение, организация сбора и утилизации отходов, деятельность по ликвидации загрязнений	5	455,6	452,1
Строительство	-	-	-
Торговля оптовая и розничная; ремонт автотранспортных средств и мотоциклов	5	123,2	116,3
Транспортировка и хранение	... <sup>1)</sup>	... <sup>1)</sup>	... <sup>1)</sup>
Деятельность гостиниц и предприятий общественного питания	-	-	-
Деятельность в области информации и связи	-	-	-

	<i>Количество организаций, имеющих просроченную дебиторскую задолженность, единиц</i>	<i>Просроченная дебиторская задолженность</i>	<i>из нее покупателей</i>
Деятельность по операциям с недвижимым имуществом	6	66,6	66,6
Деятельность профессиональная, научная и техническая	... <sup>1)</sup>	... <sup>1)</sup>	... <sup>1)</sup>
Деятельность административная и сопутствующие дополнительные услуги	... <sup>1)</sup>	... <sup>1)</sup>	... <sup>1)</sup>
Образование	... <sup>1)</sup>	... <sup>1)</sup>	... <sup>1)</sup>
Деятельность в области здравоохранения и социальных услуг	-	-	-
Деятельность в области культуры, спорта, организации досуга и развлечений	-	-	-
Предоставление прочих видов услуг	-	-	-

<sup>1)</sup> Данные не публикуются в целях обеспечения конфиденциальности первичных статистических данных, полученных от организаций, в соответствии с Федеральным законом от 29.11.2007 № 282-ФЗ «Об официальном статистическом учете и системе государственной статистики в Российской Федерации» (ст.4, п.5; ст.9, п.1).

### III. СОЦИАЛЬНАЯ СФЕРА

#### 1. УРОВЕНЬ ЖИЗНИ НАСЕЛЕНИЯ

##### 1.1. ДЕНЕЖНЫЕ ДОХОДЫ НАСЕЛЕНИЯ

	I квартал 2022 г.	В % к	
		I кварталу 2021 г.	IV кварталу 2021 г.
<b>Денежные доходы населения<sup>1)</sup>:</b>			
денежные доходы (в среднем на душу населения), рублей в месяц	26809	110,9	87,3
реальные денежные доходы	x	97,0	81,8

<sup>1)</sup> Предварительные данные. Оценка показателей за указанные периоды рассчитана в соответствии с Методологическими положениями по расчету показателей денежных доходов и расходов населения (утвержденными приказом Росстата № 465 от 02.07.2014 с изменениями от 20.11.2018).

**Реальные денежные доходы**, по оценке, в январе – марте 2022 года по сравнению с соответствующим периодом предыдущего года уменьшились на 3,0 %.

#### Динамика денежных доходов населения<sup>1)</sup>

	<i>Реальные денежные доходы, в % к соответствующему периоду предыдущего года</i>	<i>Реальные располагаемые денежные доходы, в % к соответствующему периоду предыдущего года</i>
<b>2021 г.</b>		
I квартал	93,2	92,2
II квартал	99,7	99,1
III квартал	104,1	110,0
IV квартал	97,1	101,7
<b>Год</b>	<b>98,6</b>	<b>100,4</b>
<b>2022 г.</b>		
I квартал	97,0	97,7

<sup>1)</sup> Предварительные данные. Оценка показателей за указанные периоды рассчитана в соответствии с Методологическими положениями по расчету показателей денежных доходов и расходов населения (Приказ Росстата № 465 от 02.07.2014 с изменениями от 20.11.2018).

#### Структура денежных доходов<sup>1)</sup>

(в процентах к итогу)

	Всего денежных доходов	в том числе				
		доходы от предприни- мательской деятельности	оплата труда	социаль- ные выплаты	доходы от собствен- ности	прочие денежные поступления
<b>2021 г.</b>						
I квартал	100	8,7	59,8	23,3	1,0	7,2
II квартал	100	8,2	60,9	23,8	0,8	6,3
III квартал	100	9,0	55,3	29,5	1,8	4,4
IV квартал	100	8,1	56,8	27,3	2,8	5,0

Продолжение

Год	Всего денежных доходов	в том числе				
		доходы от предпринимательской деятельности	оплата труда	социальные выплаты	доходы от собственности	прочие денежные поступления
<b>Год</b>	<b>100</b>	<b>8,5</b>	<b>58,1</b>	<b>26,1</b>	<b>1,6</b>	<b>5,7</b>
<b>2022 г.</b>						
I квартал	100	9,1	58,7	22,0	1,2	9,0

<sup>1)</sup> Предварительные данные. Оценка показателей за указанные периоды рассчитана в соответствии с Методологическими положениями по расчету показателей денежных доходов и расходов населения (Приказ Росстата № 465 от 02.07.2014 с изменениями от 20.11.2018).

### 1.1.1. Заработная плата

Среднемесячная номинальная заработная плата, начисленная в марте 2022 года в организациях, не относящихся к субъектам малого предпринимательства, включая средние предприятия, микро и малые предприятия (с учетом дорасчета), по предварительной оценке, составила 50922,5 рубля. Наблюдается увеличение заработной платы на 13,7 % по сравнению с февралем 2022 года и увеличение на 17,7 % – с мартом 2021 года. Реальная заработная плата, рассчитанная с учетом индекса потребительских цен, в марте 2022 года соответствовала 104,4 % к уровню февраля 2022 года и 97,8 % к уровню марта 2021 года.

#### Динамика номинальной и реальной среднемесячной начисленной заработной платы <sup>1)</sup>

	Средне-месячная номинальная начисленная заработная плата, рублей	В % к <sup>2)</sup>		Реальная начисленная заработная плата в % к	
		соответствующему периоду предыдущего года	предыдущему периоду	соответствующему периоду предыдущего года	предыдущему периоду
<b>2021 г.</b>					
Январь	41755,6	107,0	75,1	101,3	74,7
Февраль	40206,6	105,8	96,6	99,9	96,1
Январь-февраль	40912,9	106,2	х	100,4	х
Март	43213,0	106,4	107,7	100,4	107,1
<b>I квартал</b>	<b>41651,7</b>	<b>106,2</b>	<b>90,8</b>	<b>100,3</b>	<b>89,1</b>
Апрель	44557,0	111,8	103,1	105,3	102,0
Январь-апрель	42379,6	107,6	х	101,6	х
Май	44717,1	102,9	103,7	96,5	102,9
Январь-май	42551,2	105,8	х	99,7	х
Июнь	48686,4	106,3	109,3	99,3	108,4
<b>II квартал</b>	<b>45436,1</b>	<b>105,5</b>	<b>109,1</b>	<b>99,0</b>	<b>106,5</b>
<b>I полугодие</b>	<b>43533,3</b>	<b>105,8</b>	<b>х</b>	<b>99,6</b>	<b>х</b>
Июль	40447,5	103,3	83,3	96,8	82,9
Январь-июль	43081,4	105,4	х	99,1	х
Август	38852,7	107,1	96,1	99,9	95,7

Продолжение

	Средне- месячная номинальная начисленная зарботная плата, рублей	В % к <sup>2)</sup>		Реальная начисленная зарботная плата в % к	
		соответст- вующему периоду предыдущего года	предыдущему периоду	соответст- вующему периоду предыдущего года	предыдущему периоду
Январь-август	42560,0	105,6	х	99,2	х
Сентябрь	43386,4	106,3	111,6	98,5	111,0
<b>III квартал</b>	<b>40900,9</b>	<b>105,6</b>	<b>90,1</b>	<b>98,4</b>	<b>88,5</b>
Январь-сентябрь	42652,5	105,7	х	99,2	х
Октябрь	43652,9	106,4	100,6	97,9	99,5
Январь-октябрь	42751,8	105,8	х	99,1	х
Ноябрь	46402,4	112,8	106,3	103,1	105,0
Январь-ноябрь	43079,8	106,4	х	99,4	х
Декабрь	60632,0	108,8	130,8	99,4	129,7
<b>IV квартал</b>	<b>50206,9</b>	<b>109,2</b>	<b>122,8</b>	<b>100,0</b>	<b>119,6</b>
<b>Год</b>	<b>44530,6</b>	<b>106,6</b>	<b>х</b>	<b>99,4</b>	<b>х</b>
<b>2022 г.</b>					
Январь	44266,8	105,5	73,4	95,5	72,3
Февраль	44793,3	111,5	95,0	100,3	93,8
Январь-февраль	45976,7	112,0	х	101,1	х
Март	50922,5	117,7	113,7	97,8	104,4
<b>I квартал</b>	<b>47634,7</b>	<b>114,0</b>	<b>х</b>	<b>100,0</b>	<b>х</b>

<sup>1)</sup> Включая микро и малые предприятия.

<sup>2)</sup> Темпы роста (снижения) рассчитываются по сопоставимой совокупности организаций отчетного и предыдущих периодов.

### Темпы роста (снижения) номинальной и реальной среднемесячной заработной платы в 2021-2022 годах (в процентах к декабрю 2020 года)

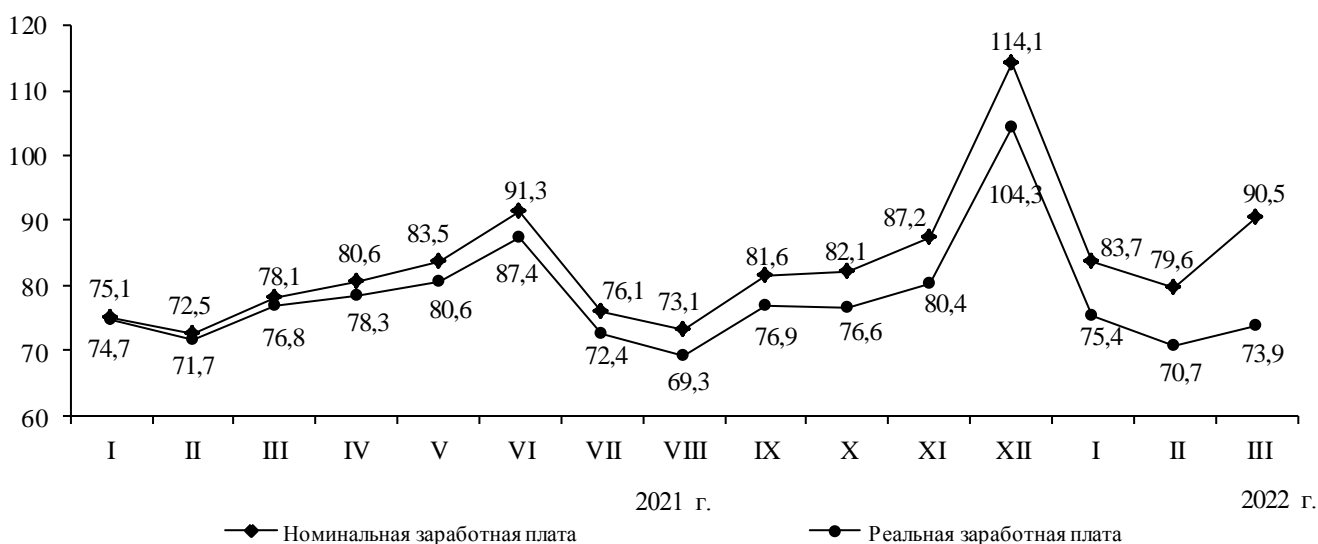

Дифференциация уровней заработной платы по видам экономической деятельности в республике значительна. В январе - марте 2022 года высокий размер начисленной заработной платы отмечался у работников, занятых в сфере добычи полезных ископаемых, где превышен среднереспубликанский показатель в 1,9 раза, финансовой и страховой деятельности на 42,8 %,

транспортировки и хранения на 35,8 %. Наиболее низкая оплата труда по сравнению со среднереспубликанским значением наблюдалась у работников, занятых в сфере гостиниц и предприятий общественного питания (на 44,3 %), деятельности по операциям с недвижимым имуществом (на 34,1 %), сельского, лесного хозяйства, охоты, рыболовства и рыбоводства (на 29,4 %).

**Среднемесячная начисленная заработная плата  
по видам экономической деятельности  
в расчете на одного работника**

	Март 2022 г.			Январь-март 2022 г.		
	рублей	в % к		рублей	в % к	
		марту 2021 г.	февралю 2022 г.		январю- марту 2021 г.	среднерес- публиканс- кому уровню средне- месячной заработной платы
<b>Всего</b>	<b>50922,5</b>	<b>117,7</b>	<b>113,7</b>	<b>47634,7</b>	<b>114,0</b>	<b>100,0</b>
в том числе:						
<b>Сельское, лесное хозяйство, охота, рыболовство и рыбоводство</b>	<b>35347,6</b>	<b>117,9</b>	<b>107,3</b>	<b>33641,8</b>	<b>113,7</b>	<b>70,6</b>
из них:						
растениеводство и животноводство, охота и предоставление соответствующих услуг в этих областях	28325,7	112,7	100,9	29452,1	115,5	61,8
лесоводство и лесозаготовки	41137,9	121,7	110,6	37143,7	113,4	78,0
рыболовство и рыбоводство	35212,8	111,5	108,7	33595,7	103,9	70,5
<b>Добыча полезных ископаемых</b>	<b>98454,3</b>	<b>113,2</b>	<b>112,7</b>	<b>92692,7</b>	<b>113,1</b>	<b>в 1,9 р.</b>
из нее:						
добыча угля	122318,6	в 1,7 р.	в 1,6 р.	97263,3	136,8	в 2,0 р.
добыча нефти и природного газа	... <sup>1)</sup>	... <sup>1)</sup>	... <sup>1)</sup>	... <sup>1)</sup>	... <sup>1)</sup>	... <sup>1)</sup>
добыча металлических руд	95441,2	99,5	102,9	94689,1	104,4	в 2,0 р.
добыча прочих полезных ископаемых	77736,5	105,7	122,6	68120,4	111,4	143,0
предоставление услуг в области добычи полезных ископаемых	81979,5	в 2,1 р.	100,2	81929,5	в 2,1 р.	в 1,7 р.
<b>Обрабатывающие производства</b>	<b>49985,2</b>	<b>111,9</b>	<b>110,2</b>	<b>47757,6</b>	<b>112,7</b>	<b>100,3</b>
из них:						
производство пищевых продуктов	33918,2	112,4	115,6	31571,8	112,6	66,3
производство напитков	32134,3	120,1	105,0	31755,0	117,5	66,7
производство текстильных изделий	... <sup>1)</sup>	... <sup>1)</sup>	... <sup>1)</sup>	... <sup>1)</sup>	... <sup>1)</sup>	... <sup>1)</sup>
производство одежды	... <sup>1)</sup>	... <sup>1)</sup>	... <sup>1)</sup>	... <sup>1)</sup>	... <sup>1)</sup>	... <sup>1)</sup>
производство кожи и изделий из кожи	26007,9	118,2	96,4	24974,4	125,9	52,4

Продолжение

	Март 2022 г.			Январь-март 2022 г.		
	рублей	в % к		рублей	в % к	
		марту 2021 г.	февралю 2022 г.		январю- марту 2021 г.	среднерес- публиканс- кому уровню средне- месячной заработной платы
обработка древесины и производство изделий дерева и пробки, кроме мебели, производство изделий из соломки и материалов для плетения	21080,6	83,4	88,9	21929,4	91,6	46,0
производство бумаги и бумажных изделий	... <sup>1)</sup>	... <sup>1)</sup>	... <sup>1)</sup>	... <sup>1)</sup>	... <sup>1)</sup>	... <sup>1)</sup>
деятельность полиграфическая и копирование носителей информации	28806,6	119,0	106,7	27481,6	113,8	57,7
производство химических веществ и химических продуктов	31004,2	102,4	95,4	32688,9	118,7	68,6
производство резиновых и пластмассовых изделий	27181,5	144,0	101,8	26522,2	142,5	55,7
производство прочей неметаллической минеральной продукции	41259,0	135,9	114,6	38011,1	131,1	79,8
производство готовых металлических изделий, кроме машин и оборудования	24739,6	59,5	108,3	23613,3	61,8	49,6
производство компьютеров, электронных и оптических изделий	48322,1	109,6	122,0	43235,3	105,6	90,8
производство электрического оборудования	... <sup>1)</sup>	... <sup>1)</sup>	... <sup>1)</sup>	... <sup>1)</sup>	... <sup>1)</sup>	... <sup>1)</sup>
производство машин и оборудования, не включенных в другие группировки	17317,8	88,1	101,4	17159,5	86,8	36,0
производство автотранспортных средств, прицепов и полуприцепов	... <sup>1)</sup>	... <sup>1)</sup>	... <sup>1)</sup>	... <sup>1)</sup>	... <sup>1)</sup>	... <sup>1)</sup>
производство прочих транспортных средств и оборудования	59314,2	112,8	109,0	57455,4	113,6	120,6
производство мебели	... <sup>1)</sup>	... <sup>1)</sup>	... <sup>1)</sup>	... <sup>1)</sup>	... <sup>1)</sup>	... <sup>1)</sup>
производство прочих готовых изделий	42999,7	117,3	107,9	39402,4	107,9	82,7
ремонт и монтаж машин и оборудования	52725,8	95,5	115,4	48627,4	98,4	102,1
<b>Обеспечение электрической энергией, газом и паром; кондиционирование воздуха</b>	<b>71148,6</b>	<b>в 1,5 р.</b>	<b>136,6</b>	<b>60918,6</b>	<b>132,0</b>	<b>127,9</b>



Продолжение

	Март 2022 г.			Январь-март 2022 г.		
	рублей	в % к		рублей	в % к	
		марту 2021 г.	февралю 2022 г.		январю-марту 2021 г.	среднереспубликанскому уровню среднемесячной заработной платы
<b>Водоснабжение; водоотведение, организация сбора и утилизации отходов, деятельность по ликвидации загрязнений</b>	<b>37143,3</b>	<b>104,3</b>	<b>111,2</b>	<b>35849,7</b>	<b>103,1</b>	<b>75,3</b>
из них:						
забор, очистка и распределение воды	35224,9	111,5	113,2	33795,6	109,7	70,9
сбор и обработка сточных вод	35490,3	107,5	116,9	34081,9	105,1	71,5
сбор, обработка и утилизация отходов; обработка вторичного сырья	41571,0	94,9	106,7	40141,0	94,8	84,3
предоставление услуг в области ликвидации последствий загрязнений и прочих услуг, связанных с удалением отходов	22522,9	90,1	95,9	24984,0	91,1	52,4
<b>Строительство</b>	<b>59515,6</b>	<b>в 1,7 р.</b>	<b>135,0</b>	<b>48411,8</b>	<b>в 1,5 р.</b>	<b>101,6</b>
из него:						
строительство зданий	27159,8	119,7	139,1	23013,7	106,7	48,3
строительство инженерных сооружений	71555,7	142,9	138,5	60300,8	134,9	126,6
работы строительные специализированные	77534,0	в 2,7 р.	116,6	59736,7	в 2,2 р.	125,4
<b>Торговля оптовая и розничная; ремонт автотранспортных средств и мотоциклов</b>	<b>38451,5</b>	<b>136,5</b>	<b>116,1</b>	<b>35446,8</b>	<b>129,5</b>	<b>74,4</b>
из них:						
торговля оптовая и розничная автотранспортными средствами и мотоциклами и их ремонт	40713,7	в 1,9 р.	126,6	34935,5	в 1,7 р.	73,3
торговля оптовая, кроме оптовой торговли автотранспортными средствами и мотоциклами	40663,1	122,7	115,9	36768,7	114,6	77,2
торговля розничная, кроме торговли автотранспортными средствами и мотоциклами	36940,2	141,2	115,0	34760,2	136,1	73,0
<b>Транспортировка и хранение</b>	<b>66696,0</b>	<b>117,1</b>	<b>112,2</b>	<b>64673,4</b>	<b>114,2</b>	<b>135,8</b>
из них:						
деятельность сухопутного и трубопроводного транспорта	73601,2	114,0	110,7	72492,6	113,0	в 1,5 р.

Продолжение

	Март 2022 г.			Январь-март 2022 г.		
	рублей	в % к		рублей	в % к	
		марту 2021 г.	февралю 2022 г.		январю- марту 2021 г.	среднерес- публиканс- кому уровню средне- месячной зарботной платы
деятельность водного транспорта	... 1)	... 1)	... 1)	... 1)	... 1)	... 1)
деятельность воздушного и космического транспорта	124309,8	130,4	122,0	106468,3	114,6	в 2,2 р.
складское хозяйство и вспомогательная транспортная деятельность	60701,2	113,8	110,2	58743,6	110,8	123,3
деятельность почтовой связи и курьерская деятельность	40413,5	144,7	130,2	35657,7	123,4	74,9
<b>Деятельность гостиниц и предприятий общественного питания</b>	<b>28998,8</b>	<b>118,8</b>	<b>114,7</b>	<b>26550,9</b>	<b>110,6</b>	<b>55,7</b>
из нее:						
деятельность по предоставлению мест для временного проживания	35721,8	122,8	103,3	33573,4	114,2	70,5
деятельность по предоставлению продуктов питания и напитков	26910,5	116,2	120,2	24371,1	108,0	51,2
<b>Деятельность в области информации и связи</b>	<b>56463,6</b>	<b>101,3</b>	<b>117,8</b>	<b>50616,1</b>	<b>108,2</b>	<b>106,3</b>
из нее:						
деятельность издательская	31582,5	112,6	102,9	30885,1	110,7	64,8
производство кинофильмов, видеофильмов и телевизионных программ, издание звукозаписей и нот	... 1)	... 1)	... 1)	... 1)	... 1)	... 1)
деятельность в области телевизионного и радиовещания	41618,0	124,2	105,8	40274,2	120,3	84,5
деятельность в сфере телекоммуникаций	67309,7	97,4	122,6	59107,8	108,0	124,1
разработка компьютерного программного обеспечения, консультационные услуги в данной области и другие сопутствующие услуги	39808,8	107,4	101,0	38316,2	105,8	80,4
деятельность в области информационных технологий	45376,7	126,2	115,3	41820,3	116,3	87,8
<b>Деятельность финансовая и страховая</b>	<b>81226,3</b>	<b>119,7</b>	<b>117,8</b>	<b>68040,5</b>	<b>107,7</b>	<b>142,8</b>
из нее:						
деятельность по предоставлению финансовых услуг, кроме услуг по страхованию и пенсионному обеспечению	85033,8	119,1	116,6	71326,8	107,3	в 1,5 р.

Продолжение

	Март 2022 г.			Январь-март 2022 г.		
	рублей	в % к		рублей	в % к	
		марту 2021 г.	февралю 2022 г.		январю- марту 2021 г.	среднерес- публиканс- кому уровню средне- месячной заработной платы
страхование, перестрахование, деятельность негосударственных пенсионных фондов, кроме обязательного социального обеспечения	71347,1	130,4	144,8	54589,4	112,6	114,6
деятельность вспомогательная в сфере финансовых услуг и страхования	37621,5	124,9	108,4	36477,4	114,9	76,6
<b>Деятельность по операциям с недвижимым имуществом</b>	<b>32099,3</b>	<b>106,3</b>	<b>107,7</b>	<b>31403,8</b>	<b>106,8</b>	<b>65,9</b>
<b>Деятельность профессиональная, научная и техническая</b>	<b>56449,5</b>	<b>107,9</b>	<b>121,6</b>	<b>53064,8</b>	<b>109,0</b>	<b>111,4</b>
из нее:						
деятельность в области права и бухгалтерского учета	45782,5	112,6	109,6	44427,3	107,0	93,3
деятельность головных офисов; консультирование по вопросам управления	101274,4	137,4	в 1,9 р.	68890,2	в 1,5 р.	144,6
деятельность в области архитектуры и инженерно-технического проектирования; технических испытаний, исследований и анализа	62111,8	101,0	115,4	61610,3	100,4	129,3
научные исследования и разработки	66902,2	108,4	142,3	54894,8	112,6	115,2
деятельность рекламная и исследование конъюнктуры рынка	36399,5	139,2	77,3	38791,2	133,4	81,4
деятельность профессиональная научная и техническая прочая	16881,3	98,7	100,0	16881,3	98,7	35,4
деятельность ветеринарная	29676,8	113,8	111,1	32270,8	123,0	67,7
<b>Деятельность административная и сопутствующие дополнительные услуги</b>	<b>33603,5</b>	<b>142,8</b>	<b>112,0</b>	<b>35246,3</b>	<b>138,3</b>	<b>74,0</b>
из нее:						
аренда и лизинг	... <sup>1)</sup>	... <sup>1)</sup>	... <sup>1)</sup>	... <sup>1)</sup>	... <sup>1)</sup>	... <sup>1)</sup>

Продолжение

	Март 2022 г.			Январь-март 2022 г.		
	рублей	в % к		рублей	в % к	
		марту 2021 г.	февралю 2022 г.		январю- марту 2021 г.	среднерес- публиканс- кому уровню средне- месячной зароботной платы
деятельность по трудоустройству и подбору персонала	... <sup>1)</sup>	... <sup>1)</sup>	... <sup>1)</sup>	... <sup>1)</sup>	... <sup>1)</sup>	... <sup>1)</sup>
деятельность туристических агентств и прочих организаций, предоставляющих услуги в сфере туризма	16942,8	113,6	100,0	16942,8	113,6	35,6
деятельность по обеспечению безопасности и проведению расследований	33612,3	в 2,1 р.	117,8	31876,5	в 2,1 р.	66,9
деятельность по обслуживанию зданий и территорий	34609,4	112,9	111,0	34575,0	110,9	72,6
деятельность административно-хозяйственная, вспомогательная деятельность по обеспечению функционирования организации, деятельность по предоставлению прочих вспомогательных услуг для бизнеса	35903,8	110,4	109,2	34936,0	113,2	73,3
<b>Государственное управление и обеспечение военной безопасности; социальное обеспечение</b>	<b>50843,8</b>	<b>106,7</b>	<b>107,8</b>	<b>48226,5</b>	<b>104,1</b>	<b>101,2</b>
<b>Образование</b>	<b>41506,2</b>	<b>111,8</b>	<b>108,7</b>	<b>39277,7</b>	<b>110,4</b>	<b>82,5</b>
<b>Деятельность в области здравоохранения и социальных услуг</b>	<b>44303,4</b>	<b>108,4</b>	<b>105,9</b>	<b>44370,8</b>	<b>105,0</b>	<b>93,1</b>
из нее:						
деятельность в области здравоохранения	45657,3	108,1	105,7	45790,4	104,8	96,1
деятельность по уходу с обеспечением проживания	31958,2	112,4	108,3	31862,5	106,8	66,9
предоставление социальных услуг без обеспечения проживания	36181,4	111,4	107,5	34608,6	106,6	72,7

Продолжение

	Март 2022 г.			Январь-март 2022 г.		
	рублей	в % к		рублей	в % к	
		марту 2021 г.	февралю 2022 г.		январю- марту 2021 г.	среднерес- публиканс- кому уровню средне- месячной заработной платы
<b>Деятельность в области культуры, спорта, организации досуга и развлечений</b>	<b>42143,6</b>	<b>101,8</b>	<b>123,5</b>	<b>36713,0</b>	<b>105,3</b>	<b>77,1</b>
из нее:						
деятельность творческая, деятельность в области искусства и организации развлечений	46388,5	96,8	122,0	40609,5	103,6	85,3
деятельность библиотек, архивов, музеев и прочих объектов культуры	42581,6	106,1	138,5	34304,1	106,2	72,0
деятельность по организации и проведению азартных игр и заключению пари, по организации и проведению лотерей	... <sup>1)</sup>	... <sup>1)</sup>	... <sup>1)</sup>	... <sup>1)</sup>	... <sup>1)</sup>	... <sup>1)</sup>
деятельность в области спорта, отдыха и развлечений	37319,7	104,6	111,3	35183,0	107,3	73,9
<b>Предоставление прочих видов услуг</b>	<b>40515,7</b>	<b>117,3</b>	<b>119,5</b>	<b>37100,1</b>	<b>114,1</b>	<b>77,9</b>
из нее:						
деятельность общественных организаций	41276,0	122,5	102,5	41285,7	122,9	86,7
ремонт компьютеров, предметов личного потребления и хозяйственно-бытового назначения	22458,2	75,7	105,4	21631,4	77,6	45,4
деятельность по предоставлению прочих персональных услуг	46460,9	122,7	143,6	38708,4	116,7	81,3

<sup>1)</sup> Данные не публикуются в целях обеспечения конфиденциальности первичных статистических данных, полученных от организаций, в соответствии с Федеральным законом от 29.11.2007 № 282-ФЗ "Об официальном статистическом учете и системе государственной статистики в Российской Федерации" (п. 5, ст. 4; п. 1, ст. 9).

**Отклонения среднемесячной заработной платы по видам  
экономической деятельности от среднереспубликанского уровня  
в марте 2022 года  
(рублей)**

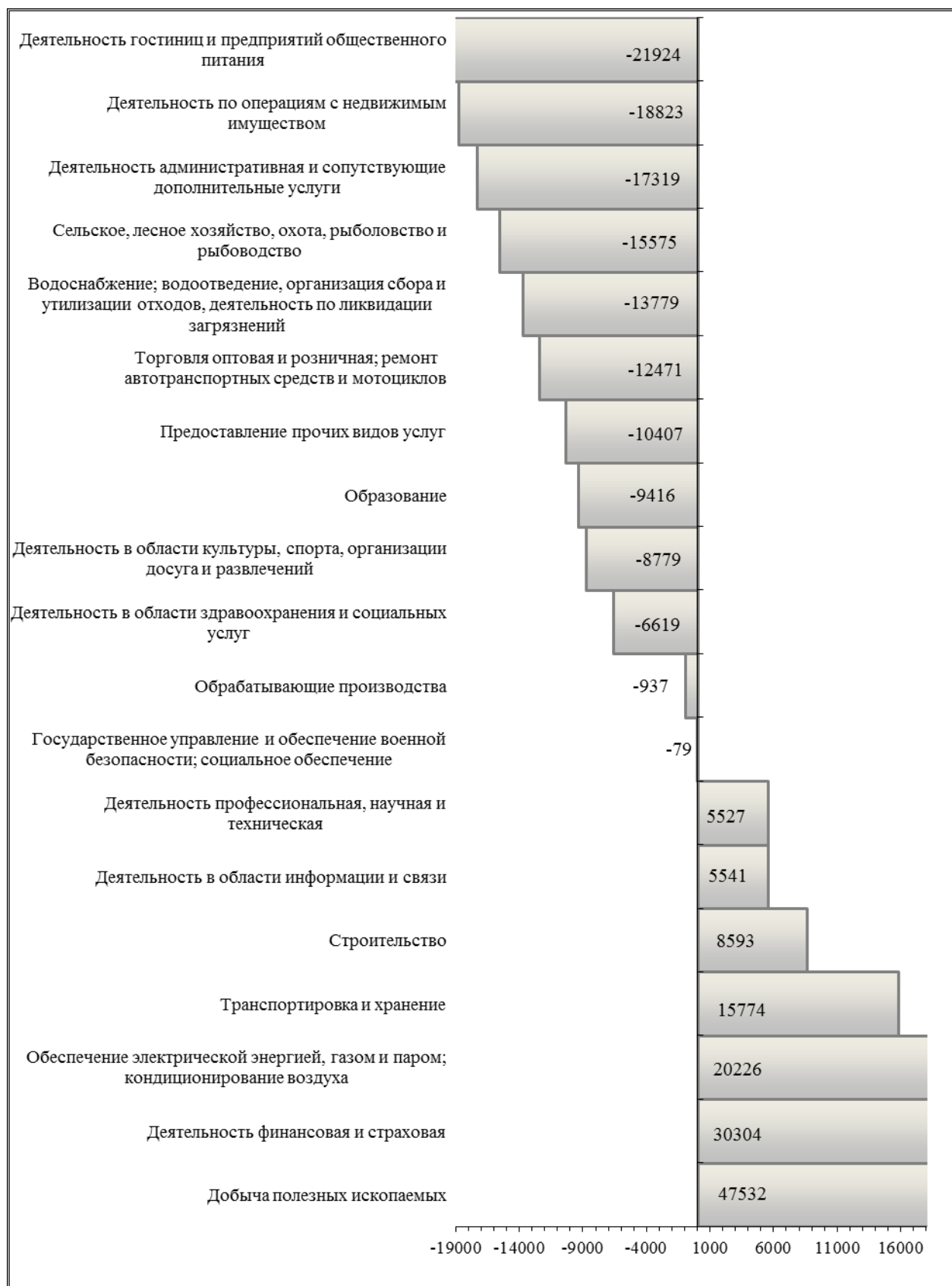

**Просроченная задолженность по заработной плате**  
(по организациям, кроме субъектов малого предпринимательства)

Суммарная задолженность по заработной плате по кругу наблюдаемых видов экономической деятельности по состоянию на 1 мая 2022 года составила 4,7 млн. рублей. Задолженность по заработной плате уменьшилась по сравнению с 1 мая 2021 года на 83,1 %, по сравнению с 1 апреля 2022 года увеличилась на 0,4 %.

**Динамика просроченной задолженности по заработной плате<sup>1)</sup>**

(на начало месяца)

	Просроченная задолженность по заработной плате		в том числе по причине				Численность работников, перед которыми имеется просроченная задолженность по заработной плате, человек
			недофинансирования из бюджетов всех уровней		отсутствия собственных средств		
	млн. рублей	в % к предыдущему месяцу	млн. рублей	в % к предыдущему месяцу	млн. рублей	в % к предыдущему месяцу	
<b>2021 г.</b>							
Январь	26,7	99,0	-	-	26,7	99,0	695
Февраль	26,7	100,0	-	-	26,7	100,0	695
Март	18,6	69,9	-	-	18,6	69,9	572
Апрель	27,7	100,0	-	-	27,7	100,0	658
Май	27,7	100,0	-	-	27,7	100,0	658
Июнь	25,5	92,0	-	-	25,5	92,0	605
Июль	25,6	100,5	-	-	25,6	100,5	580
Август	25,9	101,1	-	-	25,9	101,1	582
Сентябрь	20,7	79,9	-	-	20,7	79,9	539
Октябрь	19,9	95,9	-	-	19,9	95,9	525
Ноябрь	5,8	29,3	-	-	5,8	29,3	57
Декабрь	5,5	94,3	-	-	5,5	94,3	36
<b>2022 г.</b>							
Январь	4,6	84,1	-	-	4,6	84,1	29
Февраль	4,6	100,0	-	-	4,6	100,0	29
Март	3,7	80,8	-	-	3,7	80,8	14
Апрель	4,7	125,5	-	-	4,7	125,5	21
Май	4,7	100,4	-	-	4,7	100,4	21

<sup>1)</sup> Данные разрабатываются по следующим видам экономической деятельности: сельское хозяйство, охота и лесозаготовки; рыболовство, рыбноводство; добыча полезных ископаемых; обрабатывающие производства; обеспечение электрической энергией, газом и паром; кондиционирование воздуха, водоснабжение; водоотведение, организация сбора и утилизации отходов, деятельность по ликвидации загрязнений, строительство; транспорт; управление недвижимым имуществом; научные исследования и разработки; образование; здравоохранение и предоставление социальных услуг; деятельность в области культуры.

Задолженности из-за несвоевременного получения денежных средств из бюджетов всех уровней не имеется.

Задолженность по заработной плате из-за отсутствия собственных средств организаций за период с 1 апреля по 1 мая 2022 года увеличилась на 0,4 % и составила 4,7 млн. рублей.

**Просроченная задолженность по заработной плате  
по видам экономической деятельности на 1 мая 2022 года**

	Млн. рублей						В % к 1 апреля 2022 г.					
	всего	в том числе					всего	в том числе				
		из-за недофинансирования из бюджетов всех уровней	из них			из-за отсутствия собственных средств		из-за недофинансирования из бюджетов всех уровней	из них			из-за отсутствия собственных средств
		федерального бюджета	бюджетов субъектов Российской Федерации	местных бюджетов			федерального бюджета	бюджетов субъектов Российской Федерации	местных бюджетов			
<b>Всего</b>	<b>4,7</b>	-	-	-	-	<b>4,7</b>	<b>100,4</b>	-	-	-	-	<b>100,4</b>
в том числе:												
транспорт	3,7	-	-	-	-	3,7	100,0	-	-	-	-	100,0
управление недвижимым имуществом за вознаграждение или на договорной основе	1,0	-	-	-	-	1,0	101,8	-	-	-	-	101,8

**Пособия на детей.** По данным Республиканского государственного учреждения «Центр социальной поддержки населения» по состоянию на 30 апреля 2022 года число получателей ежемесячного пособия на детей в возрасте от 0 до 16 (18) лет в малообеспеченных семьях составило 56,9 тыс. человек (на 21,8 % меньше, чем по состоянию на 30 апреля 2021 г.), из них 19,0 % – одинокие матери. Пособия начислены на 88,8 тыс. детей (уменьшение на 20,3 %). С начала года начислено пособий на сумму 114,4 млн. рублей, что на 10,9 % меньше, чем за соответствующий период 2021 года. Задолженности по выплате пособий на 30 апреля 2022 года не имеется.



## 1.2. СОЦИАЛЬНО-ЭКОНОМИЧЕСКАЯ ДИФФЕРЕНЦИАЦИЯ НАСЕЛЕНИЯ

**Пенсии.** По данным Отделения Пенсионного фонда по Республике Бурятия численность пенсионеров, состоящих на учете на 1 апреля 2022 года, составила 254,6 тыс. человек, средний размер назначенных месячных пенсий – 15879,7 рублей.

### Динамика среднего размера назначенных месячных пенсий

	<i>Средний размер назначенных пенсий, рублей</i>	<i>Темп роста в % к соответствующему периоду предыдущего года</i>	<i>Реальный размер назначенных пенсий в % к соответствующему периоду предыдущего года</i>	<i>Средний размер назначенных пенсий в % к среднему размеру начисленной заработной платы</i>
<b>2021 г.</b>				
на 1 января	14703,4	105,6	99,9	35,2
на 1 апреля	14776,0	105,3	99,4	32,5
на 1 июля	14776,1	105,4	99,1	32,5
на 1 октября	14796,5	105,3	98,5	34,7
<b>2022 г.</b>				
на 1 января	15736,7	107,0	96,9	35,3
на 1 апреля	15879,7	107,5	93,0	33,3

**Величина прожиточного минимума.** По представлению Министерства экономики Республики Бурятия величина прожиточного минимума с 1 июня 2022 года установлена в размере 15172 рубля в расчете на душу населения.

### Величина прожиточного минимума на 2022 год<sup>1)</sup>

(рублей в месяц, в расчете на душу населения)

	<i>Все население</i>	<i>в том числе по социально-демографическим группам населения</i>		
		<i>трудоспособное население</i>	<i>пенсионеры</i>	<i>дети</i>
<b>Величина прожиточного минимума</b>	<b>15172</b>	<b>16537</b>	<b>13048</b>	<b>15495</b>

<sup>1)</sup> Установлена Постановлением Правительства Республики Бурятия от 01.06.2022 № 316 «О внесении изменений в Постановление Правительства Республики Бурятия от 28.08.2021 № 485 «Об установлении величины прожиточного минимума на душу населения и по основным социально-демографическим группам населения в Республике Бурятия на 2022 год».

**Суммарная величина дохода, обеспечивающего  
прожиточный минимум семьям различного состава**

(на семью, рублей в месяц)

	2022 г.
<b>Семьи, состоящие из 2 человек:</b>	
2 трудоспособных	33074
2 пенсионеров	26096
1 трудоспособного и 1 ребенка	32032
<b>Семьи, состоящие из 3 человек:</b>	
3 трудоспособных	49611
2 трудоспособных и 1 ребенка	48569
2 трудоспособных и 1 пенсионера	46122
1 трудоспособного и 2 детей	47527
1 трудоспособного, 1 пенсионера и 1 ребенка	45080
<b>Семьи, состоящие из 4 человек:</b>	
2 трудоспособных и 2 пенсионеров	59170
2 трудоспособных и 2 детей	64064
2 трудоспособных, 1 пенсионера и 1 ребенка	61617
1 трудоспособного и 3 детей	63022
1 трудоспособного, 1 пенсионера и 2 детей	60575

**Соотношение среднедушевых денежных доходов населения  
с величиной прожиточного минимума в I квартале 2022 года**

	Рублей в месяц	Соотношение с величиной прожиточного минимума, %
Среднедушевые денежные доходы населения	26809,0	194,4 <sup>1)</sup>
Среднемесячная номинальная начисленная заработная плата одного работника	47634,7	316,8 <sup>2)</sup>
Средний размер назначенных пенсий	15879,7	133,9 <sup>3)</sup>
Минимальный размер оплаты труда по РФ	13890,0	92,4 <sup>2)</sup>

<sup>1)</sup> Всего населения.<sup>2)</sup> Трудоспособного населения.<sup>3)</sup> Пенсионеров.

По материалам выборочного обследования бюджетов 530 домашних хозяйств в IV квартале 2021 года соотношение располагаемых ресурсов, расходов на конечное потребление и потребительских расходов между наиболее обеспеченным населением по 20-ти процентным (квинтильным)

группам населения и наименее обеспеченным населением сложилось следующим образом:

	<i>IV квартал 2021 г.</i>
<b>Располагаемые ресурсы</b>	<b>5,2 р.</b>
из них:	
денежный доход	4,9 р.
натуральный доход	1,0 р.
<b>Расходы на потребление</b>	<b>4,6 р.</b>
из них:	
расходы на питание	3,7 р.
расходы на покупку непродовольственных товаров	3,9 р.
расходы на оплату услуг	3,3 р.
<b>Потребительские расходы</b>	<b>4,2 р.</b>

В структуре потребительских расходов по сравнению с IV кварталом 2020 года отмечается уменьшение доли расходов на покупку продуктов на 6,4 п.п., при увеличении расходов на оплату услуг на 6,5 п.п., на питание вне дома на 0,8 п.п., покупку на непродовольственные товаров на 0,3 п.п.

### Структура потребительских расходов домашних хозяйств

(в процентах)

	<i>IV квартал 2021 г.</i>	<i>Справочно IV квартал 2020 г.</i>
<b>Потребительские расходы, всего</b>	<b>100,0</b>	<b>100,0</b>
в том числе:		
<b>расходы на покупку продуктов</b>	<b>39,9</b>	<b>39,2</b>
из них:		
хлебобулочные изделия и крупы	5,8	5,9
картофель	0,1	0,3
овощи	2,3	1,3
фрукты и орехи	3,0	2,6
мясо и мясные продукты	12,3	14,6
рыба и морепродукты	3,0	2,7
молоко и молочные продукты	5,1	5,4
сахар и кондитерские изделия	2,2	2,3
яйца	1,0	0,9
масла и жиры	1,6	0,6
чай, кофе и другие продукты	3,5	2,6
<b>расходы на питание вне дома</b>	<b>1,5</b>	<b>1,4</b>
<b>расходы на покупку алкогольных напитков</b>	<b>1,1</b>	<b>1,4</b>
<b>расходы на непродовольственные товары</b>	<b>37,0</b>	<b>41,1</b>
<b>расходы на оплату услуг</b>	<b>20,5</b>	<b>16,9</b>

**Покупательная способность среднедушевых денежных доходов населения по основным продуктам питания<sup>1)</sup>**

(кг в месяц)

	<i>Январь-март 2022 г.</i>	<i>Справочно январь-март 2021 г.</i>
Говядина	68,4	69,1
Масло подсолнечное	187,3	186,1
Молоко, литров	319,4	340,8
Яйца, штук	2738	2696
Сахар-песок	340,1	391,4
Хлеб и булочные изделия из пшеничной муки различных сортов	334,7	348,3
Рис	270,8	306,6
Картофель	510,1	604,4
Капуста свежая	296,6	826,5
Маргарин	144,4	154,0
Цитрусовые	140,9	146,6

<sup>1)</sup> Товарный эквивалент среднемесячного денежного дохода.

Повышение покупательной способности денежных доходов населения в пересчете на продукты питания в январе – марте 2022 года по сравнению с соответствующим периодом прошлого года отмечалось по рыбе мороженой (на 3,1 %), яйцу (на 1,6 %), маслу подсолнечному (на 0,7 %). Снижение наблюдалось по капусте (на 64,1 %), картофелю (на 15,6 %), сахару-песку (на 13,1 %), рису (на 11,7 %), маслу сливочному (на 6,4 %), молоку и маргарину (на 6,3 %), муке пшеничной (на 4,3 %), хлебу пшеничному и цитрусовым (на 3,9 %), говядине (на 1,1 %).

Покупательная способность денежных доходов населения в пересчете на непродовольственные товары увеличилась при покупке джемпера для взрослых (на 9,0 %), сапог утепленных детских (на 7,6 %), сорочки мужской (на 6,8 %), пальто женского демисезонного (на 4,2 %), костюма мужского (на 3,7 %), куртки для детей школьного возраста (на 3,5 %), бензина (на 2,9 %). Снижение отмечено при покупке телевизора (на 27,9 %), сигарет с фильтром (на 21,0 %), холодильника (на 12,0 %), куртке мужской из смесовых тканей (на 2,0 %).

Покупательная способность денежных доходов населения в пересчете на услуги повысилась по квартплате (муниципальное жилье) (на 9,9 %), плате за горячее водоснабжение (на 7,4 %), плате за электроэнергию (на 6,7 %), поездке в пригородном поезде (на 6,6 %), стрижке в женском зале (на 5,1 %), кино (на 4,6 %), проезду в городском автобусе (на 2,4 %). Снижение отмечено по химчистке верхней одежды (на 4,3 %), постановке набоек (на 1,2 %).

## 1.3. ИСПОЛЬЗОВАНИЕ ДЕНЕЖНЫХ ДОХОДОВ

Динамика денежных доходов и расходов населения<sup>1)</sup>

(миллионов рублей)

	<i>Денежные доходы населения</i>	<i>Денежные расходы населения</i>	<i>Прирост (+), уменьшение (-) сбережений населения</i>
<b>2021 г.</b>			
I квартал	71462,8	77473,1	-6010,3
II квартал	81530,9	83022,1	-1491,2
III квартал	84104,4	85796,7	-1692,3
IV квартал	90787,6	88100,9	2686,7
<b>Год</b>	<b>327885,7</b>	<b>334392,8</b>	<b>-6507,1</b>
<b>2022 г.</b>			
I квартал	79028,5	88248,7	-9220,2

<sup>1)</sup> Предварительные данные. Оценка показателя за указанные периоды рассчитана в соответствии с Методологическими положениями по расчету показателей денежных доходов и расходов населения (Приказ № 465 от 02.07.2014 с изменениями № 680 от 20.11.2018).

Структура использования денежных доходов населения<sup>1)</sup>

(в процентах)

	<i>Денежные доходы</i>	<i>в том числе использовано на</i>				
		<i>покупку товаров и оплату услуг</i>	<i>из них на</i>		<i>оплату обязательных платежей и взносов и прочие расходы</i>	<i>прирост (+), уменьшение (-) сбережений<sup>2;3)</sup></i>
			<i>покупку товаров</i>	<i>оплату услуг</i>		
<b>2021 г.</b>						
I квартал	100	95,7	77,0	18,1	12,7	-8,4
II квартал	100	89,1	71,9	16,5	12,7	-1,8
III квартал	100	89,8	72,3	16,9	12,2	-2,0
IV квартал	100	87,4	70,3	16,4	9,6	3,0
<b>Год</b>	<b>100</b>	<b>90,3</b>	<b>72,6</b>	<b>16,9</b>	<b>11,7</b>	<b>-2,0</b>
<b>2022 г.</b>						
I квартал	100	98,1	79,5	17,9	13,6	-11,7

<sup>1)</sup> Предварительные данные. Оценка показателя за указанные периоды рассчитана в соответствии с Методологическими положениями по расчету показателей денежных доходов и расходов населения (Приказ № 465 от 02.07.2014 с изменениями № 680 от 20.11.2018).

<sup>2)</sup> Сбережения включают прирост (уменьшение) вкладов, приобретение ценных бумаг, изменение средств на счетах индивидуальных предпринимателей, приобретение недвижимости, покупку населением скота и птицы, наличные деньги на руках за минусом изменения задолженности по кредитам и величины реализации финансовых активов, с учетом операций по взаимодействию населения страны с остальным миром.

<sup>3)</sup> Знак "+" означает прирост сбережений (вкладов на счетах, увеличение денег на руках); знак "-" - уменьшение сбережений (отток вкладов со счетов, уменьшение денег на руках).

## 2. ЗАНЯТОСТЬ И БЕЗРАБОТИЦА

**Численность рабочей силы**, по предварительным итогам выборочного обследования рабочей силы в возрасте 15 лет и старше, в марте 2022 года составила 416,9 тыс. человек или 42,4 % от общей численности населения республики. Из них 383,7 тыс. человек были заняты в экономике республики и 33,2 тыс. человек не имели занятия, но активно его искали (в соответствии с методологией Международной организации труда классифицируются как безработные). Уровень занятости населения в возрасте 15 лет и старше составил 50,7 %, уровень безработицы – 8,0 %. Уровень общей безработицы в марте 2022 года, без учета учащихся и студентов дневной формы обучения и пенсионеров, оценивался в 7,3 % в возрасте 15 лет и старше.

В государственных учреждениях службы занятости населения на конец апреля 2022 года зарегистрированная численность безработных составила 3,9 тыс. человек или 46,2 % к соответствующему периоду 2021 года. Уровень зарегистрированной безработицы достиг 0,9 %.

### Динамика численности рабочей силы в возрасте 15 лет и старше

(без исключения сезонного фактора, месячные данные приведены в среднем за три месяца обследований)

	Численность рабочей силы		в том числе				Уровень безработицы, %	Безработные, зарегистрированные в государственных учреждениях службы занятости населения <sup>1)</sup>		Уровень зарегистрированной безработицы, %
			занятые		безработные			тыс. человек	в % к соответствующему периоду предыдущего года	
	тыс. человек	в % к соответствующему периоду предыдущего года	тыс. человек	в % к соответствующему периоду предыдущего года	тыс. человек	в % к соответствующему периоду предыдущего года				
<b>2021 г.<sup>2)</sup></b>										
Январь	430,1	98,6	383,6	97,1	46,4	113,1	10,8	18,5	в 3,6 р.	4,3
Февраль	428,6	101,8	382,5	100,7	46,1	111,9	10,8	15,8	в 2,7 р.	3,7
Март	427,7	101,0	382,4	100,2	45,3	107,6	10,6	10,9	в 1,9 р.	2,5
Апрель	427,7	101,1	383,2	101,2	44,5	101,0	10,4	8,3	56,9	2,0
Май	430,7	101,0	387,6	101,8	43,1	94,2	10,0	6,8	30,3	1,6
Июнь	433,4	102,1	391,0	103,4	42,3	91,0	9,8	6,7	24,1	1,6
Июль	434,5	102,4	392,8	103,7	41,7	91,0	9,6	7,1	24,5	1,7
Август	434,8	101,8	394,0	103,2	40,9	90,1	9,4	6,3	22,0	1,5
Сентябрь	435,4	101,4	396,6	103,2	38,8	85,8	8,9	4,7	17,3	1,1
Октябрь	434,0	100,8	396,4	102,8	37,6	83,7	8,7	4,7	19,3	1,1
Ноябрь	432,3	100,6	394,5	102,6	37,7	83,1	8,7	4,3	18,6	1,0

Продолжение

	Численность рабочей силы		в том числе				Уровень безработицы, %	Безработные, зарегистрированные в государственных учреждениях службы занятости населения <sup>1)</sup>		Уровень зарегистрированной безработицы, %
			занятые		безработные			тыс. человек	в % к соответствующему периоду предыдущего года	
	тыс. человек	в % к соответствующему периоду предыдущего года	тыс. человек	в % к соответствующему периоду предыдущего года	тыс. человек	в % к соответствующему периоду предыдущего года				
Декабрь	434,8	101,0	396,1	103,1	38,7	83,6	8,9	4,7	22,5	1,1
<b>2022 г.<sup>2)</sup></b>										
Январь	433,6	100,8	394,4	102,8	39,3	84,6	9,1	4,5	24,2	1,0
Февраль	421,7	98,4	384,4	100,5	37,3	80,9	8,8	4,3	27,5	1,0
Март	416,9	97,5	383,7	100,3	33,2	73,3	8,0	3,9	35,6	0,9

<sup>1)</sup> На конец месяца, за год – в среднем за месяц.<sup>2)</sup> Оценка.

Преобладающая часть **занятого населения** сосредоточена в организациях, не относящихся к субъектам малого предпринимательства, включая средние предприятия. В марте 2022 года, по оценке, на них работало 167,6 тыс. человек или 54,0 % <sup>1)</sup> от общей численности занятых. Кроме того, в организациях, не относящихся к субъектам малого предпринимательства, привлекалось на условиях совместительства и по договорам гражданско-правового характера в марте 6,1 тыс. человек (в эквиваленте полной занятости). Общее число замещенных рабочих мест для полной занятости работников в организациях, не относящихся к субъектам малого предпринимательства, определенное как суммарное количество работников списочного состава, совместителей и работников, выполнявших работы по договорам гражданско-правового характера, в марте 2022 года составило 173,6 тыс. человек.

<sup>1)</sup> Данные о среднегодовой численности занятых рассчитаны в соответствии с актуализированной методологией расчета баланса трудовых ресурсов. Изменение среднегодовой численности занятых в экономике обусловлено изменением оценки численности наемных работников, не охваченных статистическим наблюдением организаций и индивидуальных предпринимателей.

**Динамика числа замещенных рабочих мест в организациях**  
(без субъектов малого предпринимательства)

	Март 2022 г.	В % к		Январь-март 2022 г.		Справочно		
		марту 2021 г.	февралю 2022 г.	человек	в % к январю- марту 2021 г.	март 2021 г. в % к		январь- март 2021 г. в % к январю- марту 2020 г.
						марту 2020 г.	февралю 2021 г.	
<b>Всего замещенных рабочих мест (работников)</b>	<b>173626</b>	<b>99,8</b>	<b>100,5</b>	<b>172780</b>	<b>99,5</b>	<b>99,1</b>	<b>100,0</b>	<b>99,3</b>
в том числе:								
работников списочного состава (без внешних совместителей)	167568	99,8	100,5	166836	99,3	98,9	99,8	99,2
внешних совместителей	3036	105,8	96,3	3087	109,9	118,0	102,7	118,7
работников, выполнявших работы по договорам гражданско-правового характера	3022	98,7	104,3	2857	103,4	98,1	110,6	92,6

**Динамика числа замещенных рабочих мест в организациях**  
(без субъектов малого предпринимательства, в процентах к соответствующему месяцу предыдущего года)

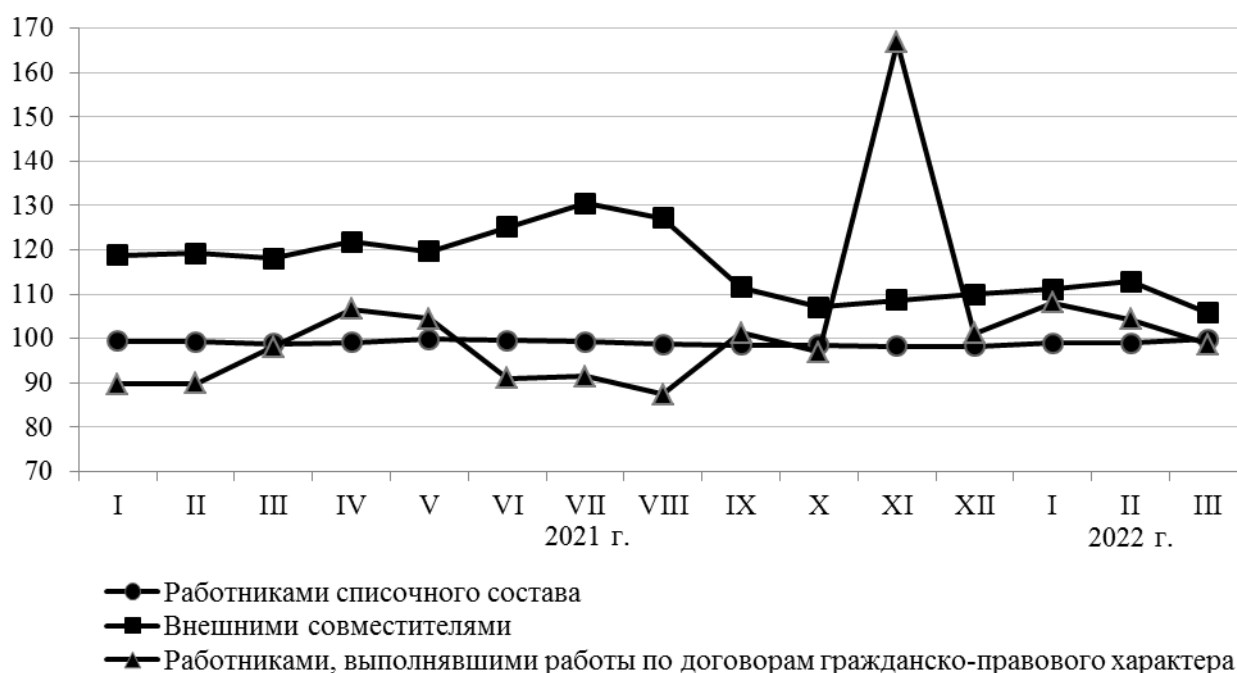



В общем количестве замещенных рабочих мест в организациях на рабочие места внешних совместителей и лиц, выполнявших работы по гражданско-правовым договорам, в марте 2022 года приходилось по 1,7 %.

**Число замещенных рабочих мест в организациях  
по видам экономической деятельности  
в марте 2022<sup>1)</sup> года  
(без субъектов малого предпринимательства)**

	Всего замещенных рабочих мест	в том числе работниками			Число замещен- ных рабочих мест, в % к марту 2021 г.
		списочного состава (без внешних совмести- телей)	внешними совмести- телями	выполняв- шими работы по договорам гражданско- правового характера	
<b>Всего</b>	<b>173626</b>	<b>167568</b>	<b>3036</b>	<b>3022</b>	<b>99,8</b>
в том числе:					
<b>Сельское, лесное хозяйство, охота, рыболовство и рыбоводство</b>	<b>3378</b>	<b>3250</b>	<b>24</b>	<b>105</b>	<b>106,8</b>
из них:					
растениеводство и животноводство, охота и предоставление соответствующих услуг в этих областях	1002	986	... <sup>2)</sup>	... <sup>2)</sup>	110,1
лесоводство и лесозаготовки	2232	2121	14	98	106,2
рыболовство и рыбоводство	144	143	... <sup>2)</sup>	... <sup>2)</sup>	94,1
<b>Добыча полезных ископаемых</b>	<b>5809</b>	<b>5595</b>	<b>33</b>	<b>181</b>	<b>109,7</b>
из нее:					
добыча угля	... <sup>2)</sup>	... <sup>2)</sup>	... <sup>2)</sup>	... <sup>2)</sup>	... <sup>2)</sup>
добыча металлических руд	4181	4045	18	119	120,4
добыча прочих полезных ископаемых	423	366	... <sup>2)</sup>	... <sup>2)</sup>	97,6
предоставление услуг в области добычи полезных ископаемых	... <sup>2)</sup>	... <sup>2)</sup>	... <sup>2)</sup>	... <sup>2)</sup>	... <sup>2)</sup>
<b>Обрабатывающие производства</b>	<b>17857</b>	<b>17737</b>	<b>14</b>	<b>106</b>	<b>92,4</b>
из них:					
производство пищевых продуктов	1305	1266	... <sup>2)</sup>	... <sup>2)</sup>	87,1
производство напитков	... <sup>2)</sup>	... <sup>2)</sup>	... <sup>2)</sup>	... <sup>2)</sup>	... <sup>2)</sup>
производство текстильных изделий	... <sup>2)</sup>	... <sup>2)</sup>	... <sup>2)</sup>	... <sup>2)</sup>	... <sup>2)</sup>
производство одежды	... <sup>2)</sup>	... <sup>2)</sup>	... <sup>2)</sup>	... <sup>2)</sup>	... <sup>2)</sup>
производство кожи и изделий из кожи	... <sup>2)</sup>	... <sup>2)</sup>	... <sup>2)</sup>	... <sup>2)</sup>	... <sup>2)</sup>
обработка древесины и производство изделий из дерева и пробки, кроме мебели, производство изделий из соломки и материалов для плетения	294	270	... <sup>2)</sup>	... <sup>2)</sup>	87,3
производство бумаги и бумажных изделий	... <sup>2)</sup>	... <sup>2)</sup>	... <sup>2)</sup>	... <sup>2)</sup>	... <sup>2)</sup>

Продолжение

	Всего замещенных рабочих мест	в том числе работниками			Число замещен- ных рабочих мест, в % к марту 2021 г.
		списочного состава (без внешних совместител- ей)	внешними совместител- ями	выполня- ющими работы по договорам гражданско- правового характера	
деятельность полиграфическая и копирование носителей информации	... <sup>2)</sup>	... <sup>2)</sup>	... <sup>2)</sup>	... <sup>2)</sup>	... <sup>2)</sup>
производство химических веществ и химических продуктов	62	62	-	-	112,8
производство резиновых и пластмассовых изделий	... <sup>2)</sup>	... <sup>2)</sup>	... <sup>2)</sup>	... <sup>2)</sup>	... <sup>2)</sup>
производство прочей неметаллической минеральной продукции	... <sup>2)</sup>	... <sup>2)</sup>	... <sup>2)</sup>	... <sup>2)</sup>	... <sup>2)</sup>
производство готовых металлических изделий, кроме машин и оборудования	... <sup>2)</sup>	... <sup>2)</sup>	... <sup>2)</sup>	... <sup>2)</sup>	... <sup>2)</sup>
производство компьютеров, электронных и оптических изделий	... <sup>2)</sup>	... <sup>2)</sup>	... <sup>2)</sup>	... <sup>2)</sup>	... <sup>2)</sup>
производство машин и оборудования, не включенных в другие группировки	... <sup>2)</sup>	... <sup>2)</sup>	... <sup>2)</sup>	... <sup>2)</sup>	... <sup>2)</sup>
производство прочих транспортных средств и оборудования	11352	11317	... <sup>2)</sup>	... <sup>2)</sup>	95,0
производство мебели	... <sup>2)</sup>	... <sup>2)</sup>	... <sup>2)</sup>	... <sup>2)</sup>	... <sup>2)</sup>
производство прочих готовых изделий	... <sup>2)</sup>	... <sup>2)</sup>	... <sup>2)</sup>	... <sup>2)</sup>	... <sup>2)</sup>
ремонт и монтаж машин и оборудования	1414	1411	... <sup>2)</sup>	... <sup>2)</sup>	91,1
<b>Обеспечение электрической энергией, газом и паром; кондиционирование воздуха</b>	<b>10809</b>	<b>10694</b>	<b>29</b>	<b>86</b>	<b>103,4</b>
<b>Водоснабжение; водоотведение, организация сбора и утилизации отходов, деятельность по ликвидации загрязнений</b>	<b>2495</b>	<b>2449</b>	<b>16</b>	<b>31</b>	<b>104,1</b>
из них:					
забор, очистка и распределение воды	745	739	... <sup>2)</sup>	... <sup>2)</sup>	94,1
сбор и обработка сточных вод	931	920	1	9	101,8
сбор, обработка и утилизация отходов; обработка вторичного сырья	723	700	8	16	122,9
предоставление услуг в области ликвидации последствий загрязнений и прочих услуг, связанных с удалением отходов	96	90	... <sup>2)</sup>	... <sup>2)</sup>	93,6
<b>Строительство</b>	<b>2961</b>	<b>2883</b>	<b>21</b>	<b>58</b>	<b>в 1,6 р.</b>
из него:					
строительство зданий	290	283	... <sup>2)</sup>	... <sup>2)</sup>	в 1,5 р.
строительство инженерных сооружений	2406	2351	14	41	в 1,6 р.

Продолжение

	Всего замещенных рабочих мест	в том числе работниками			Число замещен- ных рабочих мест, в % к марту 2021 г.
		списочного состава (без внешних совместител- ей)	внешними совместител- ями	выполняв- шими работы по договорам гражданско- правового характера	
работы строительные специализированные	266	249	... <sup>2)</sup>	... <sup>2)</sup>	в 1,5 р.
<b>Торговля оптовая и розничная; ремонт автотранспортных средств и мотоциклов</b>	<b>7349</b>	<b>7250</b>	<b>60</b>	<b>39</b>	<b>100,6</b>
из них:					
торговля оптовая и розничная автотранспортными средствами и мотоциклами и их ремонт	288	268	... <sup>2)</sup>	... <sup>2)</sup>	90,9
торговля оптовая, кроме оптовой торговли автотранспортными средствами и мотоциклами	2749	2690	34	25	99,8
торговля розничная, кроме торговли автотранспортными средствами и мотоциклами	4312	4292	... <sup>2)</sup>	... <sup>2)</sup>	101,8
<b>Транспортировка и хранение</b>	<b>13152</b>	<b>12752</b>	<b>39</b>	<b>362</b>	<b>99,8</b>
из них:					
деятельность сухопутного и трубопроводного транспорта	7716	7566	6	144	101,6
деятельность воздушного и космического транспорта	125	115	... <sup>2)</sup>	... <sup>2)</sup>	в 1,8 р.
складское хозяйство и вспомогательная транспортная деятельность	3550	3397	10	143	94,4
деятельность почтовой связи и курьерская деятельность	1761	1673	... <sup>2)</sup>	... <sup>2)</sup>	100,3
<b>Деятельность гостиниц и предприятий общественного питания</b>	<b>1142</b>	<b>1118</b>	<b>6</b>	<b>19</b>	<b>92,5</b>
из нее:					
деятельность по предоставлению мест для временного проживания	184	170	... <sup>2)</sup>	... <sup>2)</sup>	91,0
деятельность по предоставлению продуктов питания и напитков	958	948	... <sup>2)</sup>	... <sup>2)</sup>	92,8
<b>Деятельность в области информации и связи</b>	<b>2539</b>	<b>2331</b>	<b>17</b>	<b>191</b>	<b>99,8</b>
из нее:					
деятельность издательская	... <sup>2)</sup>	... <sup>2)</sup>	... <sup>2)</sup>	... <sup>2)</sup>	... <sup>2)</sup>
деятельность в области телевизионного и радиовещания	... <sup>2)</sup>	... <sup>2)</sup>	... <sup>2)</sup>	... <sup>2)</sup>	... <sup>2)</sup>
деятельность в сфере телекоммуникаций	1946	1767	2	177	99,7
разработка компьютерного программного обеспечения, консультационные услуги в данной области и другие сопутствующие услуги	62	59	... <sup>2)</sup>	... <sup>2)</sup>	103,2
деятельность в области информационных технологий	249	243	... <sup>2)</sup>	... <sup>2)</sup>	104,7

Продолжение

	Всего замещенных рабочих мест	в том числе работниками			Число замещен- ных рабочих мест, в % к марту 2021 г.
		списочного состава (без внешних совместит- елей)	внешними совместит- елями	выполняв- шими работы по договорам гражданско- правового характера	
<b>Деятельность финансовая и страховая</b>	<b>3628</b>	<b>2869</b>	<b>32</b>	<b>727</b>	<b>94,9</b>
из нее:					
деятельность по предоставлению финансовых услуг, кроме услуг по страхованию и пенсионному обеспечению	2963	2478	32	453	92,3
страхование, перестрахование, деятельность негосударственных пенсионных фондов, кроме обязательного социального обеспечения	510	237	... <sup>2)</sup>	... <sup>2)</sup>	113,1
деятельность вспомогательная в сфере финансовых услуг и страхования	155	154	... <sup>2)</sup>	... <sup>2)</sup>	97,5
<b>Деятельность по операциям с недвижимым имуществом</b>	<b>1244</b>	<b>1170</b>	<b>3</b>	<b>72</b>	<b>98,7</b>
<b>Деятельность профессиональная, научная и техническая</b>	<b>3871</b>	<b>3730</b>	<b>76</b>	<b>65</b>	<b>97,0</b>
из нее:					
деятельность в области права и бухгалтерского учета	854	848	... <sup>2)</sup>	... <sup>2)</sup>	116,2
деятельность головных офисов; консультирование по вопросам управления	226	220	... <sup>2)</sup>	... <sup>2)</sup>	103,2
деятельность в области архитектуры и инженерно-технического проектирования; технических испытаний, исследований и анализа	1195	1121	24	49	80,9
научные исследования и разработки	837	789	... <sup>2)</sup>	... <sup>2)</sup>	101,0
деятельность рекламная и исследование конъюнктуры рынка	16	16	-	-	76,2
деятельность ветеринарная	744	736	... <sup>2)</sup>	... <sup>2)</sup>	104,3
<b>Деятельность административная и сопутствующие дополнительные услуги</b>	<b>2550</b>	<b>2479</b>	<b>36</b>	<b>34</b>	<b>96,3</b>
из нее:					
аренда и лизинг	... <sup>2)</sup>	... <sup>2)</sup>	... <sup>2)</sup>	... <sup>2)</sup>	... <sup>2)</sup>
деятельность по трудоустройству и подбору персонала	... <sup>2)</sup>	... <sup>2)</sup>	... <sup>2)</sup>	... <sup>2)</sup>	... <sup>2)</sup>
деятельность по обеспечению безопасности и проведению расследований	570	566	... <sup>2)</sup>	... <sup>2)</sup>	90,1

Продолжение

	Всего замещенных рабочих мест	в том числе работниками			Число замещен- ных рабочих мест, в % к марту 2021 г.
		списочного состава (без внешних совместит- елей)	внешними совместит- елями	выполняв- шими работы по договорам гражданско- правового характера	
деятельность по обслуживанию зданий и территорий	1333	1301	14	18	97,9
деятельность административно- хозяйственная, вспомогательная деятельность по обеспечению функционирования организации, деятельность по предоставлению прочих вспомогательных услуг для бизнеса	582	553	21	8	100,6
<b>Государственное управление и обеспечение военной безопасности; социальное обеспечение</b>	<b>26248</b>	<b>25824</b>	<b>107</b>	<b>318</b>	<b>99,5</b>
<b>Образование</b>	<b>33955</b>	<b>32359</b>	<b>1239</b>	<b>357</b>	<b>99,2</b>
<b>Деятельность в области здравоохранения и социальных услуг</b>	<b>28665</b>	<b>27608</b>	<b>975</b>	<b>82</b>	<b>98,6</b>
из нее:					
деятельность в области здравоохранения	25573	24567	940	66	99,0
деятельность по уходу с обеспечением проживания	2119	2080	... <sup>2)</sup>	... <sup>2)</sup>	99,3
предоставление социальных услуг без обеспечения проживания	973	961	... <sup>2)</sup>	... <sup>2)</sup>	87,8
<b>Деятельность в области культуры, спорта, организации досуга и развлечений</b>	<b>5542</b>	<b>5091</b>	<b>272</b>	<b>179</b>	<b>104,1</b>
из нее:					
деятельность творческая, деятельность в области искусства и организации развлечений	... <sup>2)</sup>	... <sup>2)</sup>	... <sup>2)</sup>	... <sup>2)</sup>	... <sup>2)</sup>
деятельность библиотек, архивов, музеев и прочих объектов культуры	1790	1697	47	46	101,4
деятельность по организации и проведению азартных игр и заключению пари, по организации и проведению лотерей	... <sup>2)</sup>	... <sup>2)</sup>	... <sup>2)</sup>	... <sup>2)</sup>	... <sup>2)</sup>
деятельность в области спорта, отдыха и развлечений	1740	1566	152	22	105,4
<b>Предоставление прочих видов услуг</b>	<b>433</b>	<b>382</b>	<b>39</b>	<b>12</b>	<b>106,6</b>
из нее:					
деятельность общественных организаций	190	149	... <sup>2)</sup>	... <sup>2)</sup>	100,2

Продолжение

	Всего замещенных рабочих мест	в том числе работниками			Число замещен- ных рабочих мест, в % к марту 2021 г.
		списочного состава (без внешних совместит- елей)	внешними совместит- елями	выполняв- шими работы по договорам гражданско- правового характера	
ремонт компьютеров, предметов личного потребления и хозяйственно-бытового назначения	14	14	... <sup>2)</sup>	... <sup>2)</sup>	116,3
деятельность по предоставлению прочих персональных услуг	229	220	... <sup>2)</sup>	... <sup>2)</sup>	112,1

<sup>1)</sup> В соответствии с Федеральными законами Российской Федерации от 24.07.2007 № 209-ФЗ «О развитии малого и среднего предпринимательства», от 29.06.2015 № 156-ФЗ «О внесении изменений в отдельные законодательные акты Российской Федерации по вопросам развития малого и среднего предпринимательства в Российской Федерации» и постановлением Правительства Российской Федерации от 13.07.2015 № 702 «О предельных значениях выручки от реализации товаров (работ, услуг) для каждой категории субъектов малого и среднего предпринимательства» изменена совокупность организаций, сформированная по признаку отнесения к крупным и средним организациям, малым и микропредприятиям.

<sup>2)</sup> Данные не публикуются в целях обеспечения конфиденциальности первичных статистических данных, полученных от организаций, в соответствии с Федеральным законом от 29.11.2007 № 282-ФЗ «Об официальном статистическом учете и системе государственной статистики в Российской Федерации» (п. 5, ст. 4; п. 1, ст. 9).

Наибольший рост числа рабочих мест в марте 2022 года по сравнению с соответствующим месяцем 2021 года наблюдался в строительстве (в 1,6 р.). Наибольшее снижение числа рабочих мест отмечалось в обрабатывающих производствах (на 7,6 %) и в деятельности гостиниц и предприятий общественного питания (на 7,5 %).

### ПРИЕМ И ВЫБЫТИЕ РАБОТНИКОВ ОРГАНИЗАЦИЙ И НЕПОЛНАЯ ЗАНЯТОСТЬ

В январе-марте 2022 года средняя фактическая продолжительность рабочего дня соответствовала 7,3 часов, что на 1,6 % ниже соответствующего периода прошлого года.

### Динамика фактической продолжительности рабочего времени работников списочного состава (без субъектов малого предпринимательства)

	Отработано в среднем на одного работника, часов	Средняя продолжи- тельность рабочего дня, часов	Прирост, снижение (-) по сравнению с предыдущим годом, %	
			отработанного времени	средней продолжительности рабочего дня
<b>2021 г.</b>				
I квартал	416	7,4	-0,6	0,6
I полугодие	852	7,2	+2,3	+2,3
Январь-сентябрь	1276	6,9	+1,5	+1,5
Год	1727	7,0	+1,3	+1,3
<b>2022 г.</b>				
I квартал	417	7,3	+0,1	-1,6

**Средняя фактическая продолжительность рабочего времени  
работников списочного состава организаций  
по видам экономической деятельности в январе – марте 2022 года  
(без субъектов малого предпринимательства)**

	<i>Отработано в среднем на одного работника, часов</i>	<i>Средняя продолжительность рабочего дня, часов</i>
<b>Всего</b>	<b>416,5</b>	<b>7,3</b>
в том числе:		
<b>Сельское, лесное хозяйство, охота, рыболовство и рыбоводство</b>	<b>383,0</b>	<b>6,7</b>
из них:		
растениеводство и животноводство, охота и предоставление соответствующих услуг в этих областях	401,7	7,0
лесоводство и лесозаготовки	374,4	6,6
рыболовство и рыбоводство	378,0	6,6
<b>Добыча полезных ископаемых</b>	<b>459,3</b>	<b>8,1</b>
из нее:		
добыча угля	... <sup>1)</sup>	... <sup>1)</sup>
добыча металлических руд	467,9	8,2
добыча прочих полезных ископаемых	372,7	6,5
предоставление услуг в области добычи полезных ископаемых	... <sup>1)</sup>	... <sup>1)</sup>
<b>Обрабатывающие производства</b>	<b>392,1</b>	<b>6,9</b>
из них:		
производство пищевых продуктов	378,4	6,6
производство напитков	... <sup>1)</sup>	... <sup>1)</sup>
производство текстильных изделий	... <sup>1)</sup>	... <sup>1)</sup>
производство одежды	... <sup>1)</sup>	... <sup>1)</sup>
производство кожи и изделий из кожи	... <sup>1)</sup>	... <sup>1)</sup>
обработка древесины и производство изделий из дерева и пробки, кроме мебели, производство изделий из соломки и материалов для плетения	380,9	6,7
производство бумаги и бумажных изделий	... <sup>1)</sup>	... <sup>1)</sup>
деятельность полиграфическая и копирование носителей информации	... <sup>1)</sup>	... <sup>1)</sup>
производство химических веществ и химических продуктов	441,1	7,7
производство резиновых и пластмассовых изделий	... <sup>1)</sup>	... <sup>1)</sup>
производство прочей неметаллической минеральной продукции	... <sup>1)</sup>	... <sup>1)</sup>
производство готовых металлических изделий, кроме машин и оборудования	... <sup>1)</sup>	... <sup>1)</sup>
производство компьютеров, электронных и оптических изделий	... <sup>1)</sup>	... <sup>1)</sup>
производство машин и оборудования, не включенных в другие группировки	... <sup>1)</sup>	... <sup>1)</sup>

Продолжение

	<i>Отработано в среднем на одного работника, часов</i>	<i>Средняя продолжительность рабочего дня, часов</i>
производство прочих транспортных средств и оборудования	396,6	7,0
производство мебели	... <sup>1)</sup>	... <sup>1)</sup>
производство прочих готовых изделий	... <sup>1)</sup>	... <sup>1)</sup>
ремонт и монтаж машин и оборудования	386,2	6,8
<b>Обеспечение электрической энергией, газом и паром; кондиционирование воздуха</b>	<b>429,5</b>	<b>7,5</b>
<b>Водоснабжение; водоотведение, организация сбора и утилизация отходов, деятельность по ликвидации загрязнений</b>	<b>440,5</b>	<b>7,7</b>
из них:		
забор, очистка и распределение воды	434,9	7,6
сбор и обработка сточных вод	430,9	7,6
сбор, обработка и утилизация отходов; обработка вторичного сырья	462,4	8,1
предоставление услуг в области ликвидации последствий загрязнений и прочих услуг, связанных с удалением отходов	415,1	7,3
<b>Строительство</b>	<b>373,7</b>	<b>6,6</b>
из него:		
строительство зданий	463,8	8,1
строительство инженерных сооружений	348,0	6,1
работы строительные специализированные	480,0	8,4
<b>Торговля оптовая и розничная; ремонт автотранспортных средств и мотоциклов</b>	<b>388,9</b>	<b>6,8</b>
из них:		
торговля оптовая и розничная автотранспортными средствами и мотоциклами и их ремонт	388,5	6,8
торговля оптовая, кроме оптовой торговли автотранспортными средствами и мотоциклами	388,8	6,8
торговля розничная, кроме торговли автотранспортными средствами и мотоциклами	389,0	6,8
<b>Транспортировка и хранение</b>	<b>409,7</b>	<b>7,2</b>
из них:		
деятельность сухопутного и трубопроводного транспорта	413,9	7,3
деятельность воздушного и космического транспорта	396,4	7,0
складское хозяйство и вспомогательная транспортная деятельность	399,5	7,0
деятельность почтовой связи и курьерская деятельность	412,5	7,2



Продолжение

	<i>Отработано в среднем на одного работника, часов</i>	<i>Средняя продолжительность рабочего дня, часов</i>
<b>Деятельность гостиниц и предприятий общественного питания</b>	<b>398,5</b>	<b>7,0</b>
из нее:		
деятельность по предоставлению мест для временного проживания	438,5	7,7
деятельность по предоставлению продуктов питания и напитков	391,4	6,9
<b>Деятельность в области информации и связи</b>	<b>408,2</b>	<b>7,2</b>
из нее:		
деятельность издательская	... <sup>1)</sup>	... <sup>1)</sup>
деятельность в области телевизионного и радиовещания	... <sup>1)</sup>	... <sup>1)</sup>
деятельность в сфере телекоммуникаций	403,5	7,1
разработка компьютерного программного обеспечения, консультационные услуги в данной области и другие сопутствующие услуги	437,5	7,7
деятельность в области информационных технологий	404,8	7,1
<b>Деятельность финансовая и страховая</b>	<b>390,1</b>	<b>6,8</b>
из нее:		
деятельность по предоставлению финансовых услуг, кроме услуг по страхованию и пенсионному обеспечению	385,6	6,8
страхование, перестрахование, деятельность негосударственных пенсионных фондов, кроме обязательного социального обеспечения	398,8	7,0
деятельность вспомогательная в сфере финансовых услуг и страхования	449,9	7,9
<b>Деятельность по операциям с недвижимым имуществом</b>	<b>432,3</b>	<b>7,6</b>
<b>Деятельность профессиональная, научная и техническая</b>	<b>388,5</b>	<b>6,8</b>
из нее:		
деятельность в области права и бухгалтерского учета	402,9	7,1
деятельность головных офисов; консультирование по вопросам управления	432,0	7,6
деятельность в области архитектуры и инженерно-технического проектирования; технических испытаний, исследований и анализа	361,4	6,3
научные исследования и разработки	428,7	7,5

	Продолжение	
	Отработано в среднем на одного работника, часов	Средняя продолжительность рабочего дня, часов
деятельность рекламная и исследование конъюнктуры рынка	381,0	6,7
деятельность ветеринарная	365,4	6,4
<b>Деятельность административная и сопутствующие дополнительные услуги</b>	<b>447,2</b>	<b>7,8</b>
из нее:		
аренда и лизинг	... <sup>1)</sup>	... <sup>1)</sup>
деятельность по трудоустройству и подбору персонала	... <sup>1)</sup>	... <sup>1)</sup>
деятельность по обеспечению безопасности и проведению расследований	551,3	9,7
деятельность по обслуживанию зданий и территорий	421,3	7,4
деятельность административно-хозяйственная, вспомогательная деятельность по обеспечению функционирования организации, деятельность по предоставлению прочих вспомогательных услуг для бизнеса	403,4	7,1
<b>Государственное управление и обеспечение военной безопасности; социальное обеспечение</b>	<b>439,4</b>	<b>7,7</b>
<b>Образование</b>	<b>401,7</b>	<b>7,0</b>
<b>Деятельность в области здравоохранения и социальных услуг</b>	<b>436,7</b>	<b>7,7</b>
из нее:		
деятельность в области здравоохранения	443,7	7,8
деятельность по уходу с обеспечением проживания	384,2	6,7
предоставление социальных услуг без обеспечения проживания	370,8	6,5
<b>Деятельность в области культуры, спорта, организации досуга и развлечений</b>	<b>411,5</b>	<b>7,2</b>
из нее:		
деятельность творческая, деятельность в области искусства и организации развлечений	... <sup>1)</sup>	... <sup>1)</sup>
деятельность библиотек, архивов, музеев и прочих объектов культуры	399,4	7,0
деятельность по организации и проведению азартных игр и заключению пари, по организации и проведению лотерей	... <sup>1)</sup>	... <sup>1)</sup>
деятельность в области спорта, отдыха и развлечений	415,9	7,3

Продолжение

	<i>Отработано в среднем на одного работника, часов</i>	<i>Средняя продолжительность рабочего дня, часов</i>
<b>Предоставление прочих видов услуг</b>	<b>396,6</b>	<b>7,0</b>
из нее:		
деятельность общественных организаций	394,6	6,9
ремонт компьютеров, предметов личного потребления и хозяйственно-бытового назначения	359,4	6,3
деятельность по предоставлению прочих персональных услуг	400,4	7,0

<sup>1)</sup> Данные не публикуются в целях обеспечения конфиденциальности первичных статистических данных, полученных от организаций, в соответствии с Федеральным законом от 29.11.2007 № 282-ФЗ «Об официальном статистическом учете и системе государственной статистики в Российской Федерации» (п. 5, ст. 4; п. 1, ст. 9).

## ПРИЕМ И ВЫБЫТИЕ РАБОТНИКОВ ОРГАНИЗАЦИЙ И НЕПОЛНАЯ ЗАНЯТОСТЬ

**Прием и увольнение работников.** В I квартале 2022 года в организациях (без субъектов малого предпринимательства) численность принятых работников организаций превысила численность выбывших работников на 817 человек. Было принято на работу 6,8 % работников списочного состава, выбыло по различным причинам 6,3 % работников списочного состава.

### Прием и выбытие работников по видам экономической деятельности в I квартале 2022 года

(без субъектов малого предпринимательства)

	Принято работников		из них на дополнительно введенные рабочие места		Выбыло работников		из них по причинам			
							в связи с сокращением численности работников		по собственному желанию	
	человек	в % к списочной численности	человек	в % к принятым	человек	в % к списочной численности	человек	в % к выбывшим	человек	в % к выбывшим
<b>Всего</b>	<b>11981</b>	<b>6,8</b>	<b>394</b>	<b>3,3</b>	<b>11164</b>	<b>6,3</b>	<b>143</b>	<b>1,3</b>	<b>8895</b>	<b>79,7</b>
в том числе:										
Сельское, лесное хозяйство, охота, рыболовство и рыбоводство	369	11,7	15	4,1	256	8,1	9	3,5	218	85,2
Добыча полезных ископаемых	1000	16,2	33	3,3	392	6,3	1	0,3	347	88,5
Обрабатывающие производства	1055	5,8	2	0,2	1132	6,2	11	1,0	737	65,1

Продолжение

	Принято работников		из них на дополни- тельно введенные рабочие места		Выбыло работников		из них по причинам			
							в связи с сокраще- нием числен- ности работ- ников		по собствен- ному желанию	
	чело- век	в % к спи- соч- ной чис- лен- нос- ти	чело- век	в % к при- ня- тым	чело- век	в % к спи- соч- ной чис- лен- нос- ти	чело- век	в % к вы- быв- шим	чело- век	в % к вы- быв- шим
Обеспечение электрической энергией, газом и паром; кондиционирование воздуха	413	4,5	10	2,4	450	4,9	2	0,4	340	75,6
Водоснабжение; водоотведение, организация сбора и утилизации отходов, деятельность по ликвидации загрязнений	237	9,9	4	1,7	183	7,6	-	-	108	59,0
Строительство	513	28,8	17	3,3	347	19,5	-	-	168	48,4
Торговля оптовая и розничная; ремонт автотранспортных средств и мотоциклов	1058	14,0	44	4,2	1101	14,6	1	0,1	1071	97,3
Транспортировка и хранение	785	5,5	39	5,0	876	6,1	18	2,1	672	76,7
Деятельность гостиниц и предприятий общественного питания	138	10,3	-	-	138	10,3	-	-	138	100,0
Деятельность в области информации и связи	156	5,4	9	5,8	165	5,8	2	1,2	121	73,3
Деятельность финансовая и страховая	221	5,9	5	2,3	210	5,6	1	0,5	158	75,2
Деятельность по операциям с недвижимым имуществом	60	8,4	4	6,7	44	6,2	-	-	34	77,3
Деятельность профессиональная, научная и техническая	280	7,5	12	4,3	510	13,6	-	-	200	39,2
Деятельность административная и сопутствующие дополнительные услуги	384	12,5	12	3,1	322	10,5	12	3,7	285	88,5
Государственное управление и обеспечение военной безопасности; социальное обеспечение	1463	5,2	51	3,5	1491	5,3	26	1,7	1299	87,1
Образование	1426	3,9	17	1,2	1262	3,5	17	1,3	1036	82,1

Продолжение

	Принято работников		из них на дополнительно введенные рабочие места		Выбыло работников		из них по причинам			
							в связи с сокращением численности работников		по собственному желанию	
	человек	в % к списочной численности	человек	в % к принятым	человек	в % к списочной численности	человек	в % к выбывшим	человек	в % к выбывшим
Деятельность в области здравоохранения и социальных услуг	2005	6,8	97	4,8	1915	6,5	43	2,2	1698	88,7
Деятельность в области культуры, спорта, организации досуга и развлечений	326	6,9	2	0,6	325	6,9	-	-	244	75,1
Предоставление прочих видов услуг	92	25,2	21	22,8	45	12,3	-	-	21	46,7

В общей численности принятых работников доля приема на дополнительно введенные рабочие места составила 3,3 %. Наибольшее значение наблюдалось в деятельности предоставлении прочих видов услуг – 22,8%, в организациях по добыче угля – 20,7 %, по торговле оптовой и розничной автотранспортными средствами и мотоциклами и их ремонту – 16,2 %, в деятельности в сфере телекоммуникаций – 12,3 %, в организациях по производству готовых металлических изделий, кроме машин и оборудования – 11,1 %, наименьшее значение – 0,2 % в организациях по производству прочих транспортных средств и оборудования, 0,6 % в деятельности творческой, деятельности в области искусства и организации развлечений, 0,7 % в деятельности прочего сухопутного пассажирского транспорта.

В общей численности выбывших работников значительный удельный вес (79,7 %) составляют уволившиеся по собственному желанию.

**Распределение численности выбывших работников  
организаций по причинам выбытия  
в I квартале 2022 года**

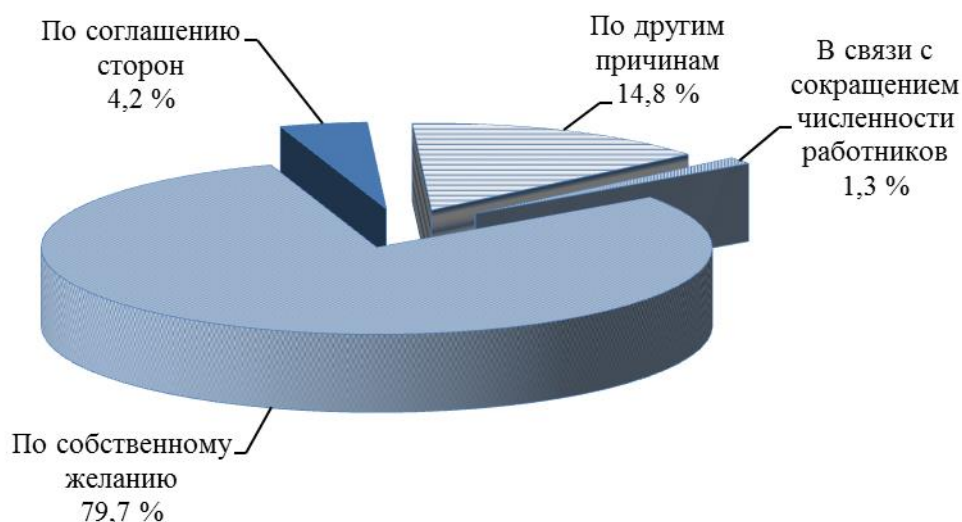

Наибольшая доля численности уволившихся работников по собственному желанию (от списочной численности) наблюдалась в организациях по предоставлению услуг в области добычи полезных ископаемых – 37,5 %, в деятельности по организации и проведению азартных игр и заключению пари, по организации и проведению лотерей – 22,2 %, производства металлургического – 16,7 %, торговли розничной, кроме торговли автотранспортными средствами и мотоциклами – 16,3 %, наименьшая – в производстве готовых металлических изделий, кроме машин и оборудования – 1,1 %, в деятельности железнодорожного транспорта: грузовые перевозки – 1,3 %, в деятельности по предоставлению мест для временного проживания – 1,7 %, в организациях научных исследований и разработок – 1,8 %.

На конец I квартала 2022 года численность работников, которых требовалось принять на вакантные рабочие места, составила 4,8 % от списочной численности работников. Наибольшее значение этого показателя по видам экономической деятельности наблюдалось: 19,1 % – в организациях по добыче прочих полезных ископаемых, 17,7 % – в деятельности по предоставлению продуктов питания и напитков, 14,3 % – в организациях по производству резиновых и пластмассовых изделий.

Численность принятых работников за рассматриваемый период по сравнению с соответствующим периодом 2021 года увеличилась на 8,5 %, численность выбывших уменьшилась – на 0,2 %.

**Изменение численности принятых и выбывших работников  
по видам экономической деятельности в I квартале 2022 года**  
(в процентах к соответствующему кварталу 2021 года)

	Принято работников	из них на дополни- тельно введенные рабочие места	Выбыло работников	из них по причинам	
				в связи с сокраще- нием числен- ности работников	по собствен- ному желанию
<b>Всего</b>	<b>108,5</b>	<b>89,3</b>	<b>99,8</b>	<b>58,8</b>	<b>102,3</b>
в том числе:					
Сельское, лесное хозяйство, охота, рыболовство и рыбоводство	90,9	62,5	104,5	112,5	125,3
Добыча полезных ископаемых	118,1	в 3,0 п.	88,1	100,0	92,3
Обрабатывающие производства	89,7	100,0	81,9	137,5	70,7
Обеспечение электрической энергией, газом и паром; кондиционирование воздуха	91,6	в 2,0 п.	111,9	20,0	125,9
Водоснабжение; водоотведение, организация сбора и утилизации отходов, деятельность по ликвидации загрязнений	в 2,1 п.	-	122,8	-	86,4
Строительство	в 2,3 п.	в 8,5 п.	в 2,0 п.	-	141,2
Торговля оптовая и розничная; ремонт автотранспортных средств и мотоциклов	119,3	58,7	82,7	25,0	124,0
Транспортировка и хранение	95,4	86,7	110,7	90,0	115,1
Деятельность гостиниц и предприятий общественного питания	116,0	-	123,2	-	125,5
Деятельность в области информации и связи	80,0	75,0	84,6	33,3	85,8
Деятельность финансовая и страховая	106,3	14,3	70,0	25,0	76,0
Деятельность по операциям с недвижимым имуществом	157,9	в 4,0 п.	100,0	-	103,0
Деятельность профессиональная, научная и техническая	97,9	92,3	129,4	-	60,1
Деятельность административная и сопутствующие дополнительные услуги	161,3	в 12,0 п.	111,0	52,2	147,7
Государственное управление и обеспечение военной безопасности; социальное обеспечение	115,5	в 2,2 п.	107,0	52,0	110,7

Продолжение

	Принято работников	из них на дополнительно введенные рабочие места	Выбыло работников	из них по причинам	
				в связи с сокращением численности работников	по собственному желанию
Образование	85,0	9,8	89,6	28,3	88,6
Деятельность в области здравоохранения и социальных услуг	112,5	в 3,0 р.	103,0	107,5	106,7
Деятельность в области культуры, спорта, организации досуга и развлечений	96,4	12,5	129,5	-	137,1
Предоставление прочих видов услуг	в 7,6 р.	-	в 2,3 р.	-	140,0

**Неполная занятость.** В I квартале 2022 года 2,1 % списочной численности работников организаций (без субъектов малого предпринимательства) работали неполное рабочее время по инициативе работодателя или по соглашению между работником и работодателем.

В простое по вине работодателя и по причинам, не зависящим от работодателя и работника, находились 907 человек или 0,5 % от списочной численности работников.

**Численность работников, работавших неполное рабочее время,  
по видам экономической деятельности  
в I квартале 2022 года**

	Работали неполное рабочее время				Находились в простое по вине работодателя и по причинам, не зависящим от работодателя и работника		Имели отпуска без сохранения заработной платы по заявлению работника	
	по инициативе работодателя		по соглашению между работником и работодателем		человек	в % к списочной численности	человек	в % к списочной численности
	человек	в % к списочной численности	человек	в % к списочной численности				
<b>Всего</b>	<b>138</b>	<b>0,1</b>	<b>3574</b>	<b>2,0</b>	<b>907</b>	<b>0,5</b>	<b>12778</b>	<b>7,2</b>
в том числе:								
Сельское, лесное хозяйство, охота, рыболовство и рыбоводство	-	-	22	0,7	14	0,4	397	12,5
Добыча полезных ископаемых	-	-	11	0,2	-	-	417	6,8
Обрабатывающие производства	-	-	398	2,2	245	1,3	3408	18,8



Продолжение

	Работали неполное рабочее время				Находились в простое по вине работодателя и по причинам не зависящим от работодателя и работника		Имели отпуска без сохранения заработной платы по заявлению работника	
	по инициативе работодателя		по соглашению между работником и работодателем		чело- век	в % к списо- чной числен- ности	чело- век	в % к списо- чной числен- ности
	чело- век	в % к списо- чной числен- ности	чело- век	в % к списо- чной числен- ности				
Обеспечение электрической энергией, газом и паром; кондиционирование воздуха	2	0,0	114	1,3	-	-	759	8,3
Водоснабжение; водоотведение, организация сбора и утилизации отходов, деятельность по ликвидации загрязнений	-	-	-	-	1	0,0	234	9,8
Строительство	-	-	14	0,8	-	-	323	18,2
Торговля оптовая и розничная; ремонт автотранспортных средств и мотоциклов	1	0,0	364	4,8	53	0,7	706	9,4
Транспортировка и хранение	51	0,4	527	3,7	-	-	723	5,0
Деятельность гостиниц и предприятий общественного питания	-	-	45	3,4	283	21,1	68	5,1
Деятельность в области информации и связи	1	0,0	8	0,3	2	0,1	89	3,1
Деятельность финансовая и страховая	-	-	113	3,0	6	0,2	201	5,4
Деятельность по операциям с недвижимым имуществом	-	-	12	1,7	-	-	47	6,6
Деятельность профессиональная, научная и техническая	11	0,3	193	5,1	1	0,0	174	4,6
Деятельность административная и сопутствующие дополнительные услуги	2	0,0	43	1,4	-	-	240	7,8
Государственное управление и обеспечение военной безопасности; социальное обеспечение	14	0,0	247	0,9	-	-	703	2,5
Образование	30	0,1	679	1,9	20	0,1	1102	3,0
Деятельность в области здравоохранения и социальных услуг	16	0,1	540	1,8	282	1,0	2918	9,9
Деятельность в области культуры, спорта, организации досуга и развлечений	10	0,2	244	5,2	-	-	247	5,3
Предоставление прочих видов услуг	-	-	-	-	-	-	22	6,0

Наибольшие размеры неполной занятости отмечались за I квартал в организациях научных исследований и разработок – 17,9 %, по производству компьютеров, электронных и оптических изделий – 15,7 %, в деятельности

железнодорожного транспорта: грузовые перевозки – 15,1 %, где работники работали неполное рабочее время по соглашению и инициативе работодателя.

Предоставление отпусков без сохранения заработной платы по письменному заявлению работника наиболее распространено в организациях по добыче прочих полезных ископаемых – 39,7 %, в деятельности полиграфическая и копирование носителей информации – 34,7 %, в организациях по производству компьютеров, электронных и оптических изделий – 30,0 % от списочной численности работников. В среднем по республике этот показатель составил 7,2 % от списочной численности работников.

**Безработица.** В марте 2022 года, по предварительным данным, 33,2 тыс. человек в возрасте 15 лет и старше или 8,0 % численности рабочей силы классифицировались как безработные (в соответствии с методологией Международной организации труда).

К концу апреля 2022 года в государственных учреждениях службы занятости населения состояло на учете 4,7 тыс. человек, не занятых трудовой деятельностью, из них 3,9 тыс. человек имели статус безработного.

**Динамика численности не занятых трудовой деятельностью граждан,  
состоящих на учете в государственных учреждениях  
службы занятости населения**

(на конец месяца; за квартал и год – в среднем за месяц)

	Численность не занятых трудовой деятельностью граждан, человек	из них безработных		
		человек	в % к	
			соответствующему периоду предыдущего года	предыдущему периоду
<b>2021 г.</b>				
Январь	20010	18491	в 3,6 р.	88
Февраль	17244	15754	в 2,7 р.	85
Март	12571	10881	в 1,9 р.	69
<b>I квартал</b>	<b>16608</b>	<b>15042</b>	<b>в 2,7 р.</b>	<b>66</b>
Апрель	9628	8347	57	77
Май	8325	6783	30	81
Июнь	8197	6678	24	98
<b>II квартал</b>	<b>8717</b>	<b>7269</b>	<b>34</b>	<b>48</b>
Июль	8221	7084	25	106
Август	7598	6273	22	89
Сентябрь	5727	4687	17	75
<b>III квартал</b>	<b>7182</b>	<b>6015</b>	<b>21</b>	<b>83</b>

Продолжение

	Численность не занятых трудовой деятельностью граждан, человек	из них безработных		
		человек	в % к	
			соответствующему периоду предыдущего года	предыдущему периоду
Октябрь	5468	4715	19	101
Ноябрь	5404	4313	19	92
Декабрь	5323	4737	22	110
<b>IV квартал</b>	<b>5398</b>	<b>4588</b>	<b>20</b>	<b>76</b>
<b>Год</b>	<b>9476</b>	<b>8229</b>	<b>42</b>	<b>x</b>
<b>2022 г.</b>				
Январь	5211	4480	24	95
Февраль	5036	4327	28	97
Март	4932	3876	36	90
<b>I квартал</b>	<b>5060</b>	<b>4228</b>	<b>28</b>	<b>92</b>
Апрель	4737	3853	46	99

В апреле 2022 года получили статус безработного 1165 человек. Размеры трудоустройства безработных на 210 человек или на 30,7 % ниже, чем в апреле 2021 года, и составили 474 человек.

#### Движение численности безработных, зарегистрированных в государственных учреждениях службы занятости населения

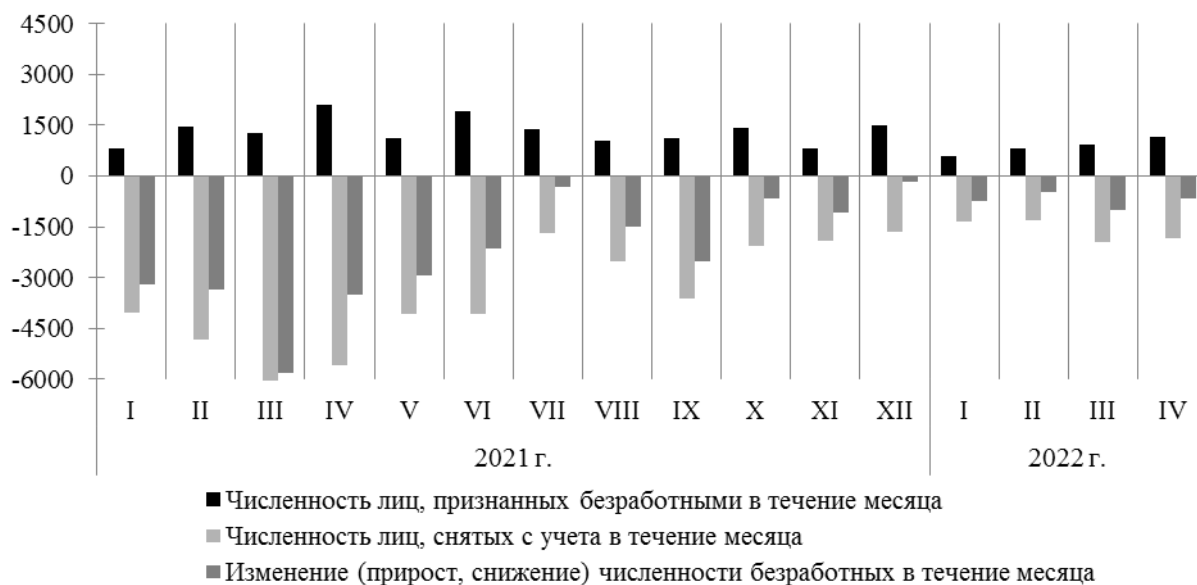

Нагрузка не занятого трудовой деятельностью населения, зарегистрированного в органах государственных учреждений службы занятости населения, на 100 заявленных вакансий составила 30,2 человек.

**Динамика потребности организаций в работниках, заявленной  
в государственные учреждения службы занятости населения**

(на конец месяца)

	Потребность организаций в работниках, заявленная в государственные учреждения службы занятости населения, человек	Нагрузка не занятого трудовой деятельностью населения на 100 заявленных вакансий		
		человек	в % к	
			соответствующему месяцу предыдущего года	предыдущему месяцу
<b>2021 г.</b>				
Январь	10362	193,1	в 3,2 р.	95
Февраль	11001	156,7	в 2,5 р.	81
Март	12547	100,2	в 1,7 р.	64
Апрель	13492	71,4	32	71
Май	14558	57,2	19	80
Июнь	15083	54,3	16	95
Июль	15256	53,9	17	99
Август	16067	47,3	17	88
Сентябрь	17258	33,2	15	70
Октябрь	17178	31,8	14	96
Ноябрь	17315	31,2	13	98
Декабрь	15564	34,2	17	110
<b>2022 г.</b>				
Январь	14545	35,8	19	105
Февраль	13772	36,6	23	102
Март	15742	31,3	31	86
Апрель	15667	30,2	42	97

### 3. ЗАБОЛЕВАЕМОСТЬ

По данным Управления Федеральной службы по надзору в сфере защиты прав потребителей и благополучия человека по Республике Бурятия в январе – апреле 2022 года зарегистрировано 206,5 тыс. случаев инфекционных и паразитарных заболеваний, что в 2,9 раза больше, чем в соответствующем периоде 2021 года.

#### Заболееваемость населения отдельными инфекционными заболеваниями

	Апрель 2022 г., случаев	в % к		Январь - апрель 2022 г., случаев	В % к январю - апрелю 2021 г.
		марту 2022 г.	апрелю 2021 г.		
<b>Кишечные инфекции</b>					
Острые кишечные инфекции	540	132,7	104,0	1952	106,8
из них бактериальная дизентерия (шигеллез)	-	-	-	-	-
Сальмонеллезные инфекции	11	137,5	42,3	32	49,2
<b>Гепатиты</b>					
Вирусные гепатиты	16	в 1,8 р.	106,7	36	105,9
в том числе:					
гепатит А	2	в 2,0 р.	-	5	в 5,0 р.
гепатит В	4	в 2,0 р.	50,0	8	61,5
гепатит С	10	в 1,7 р.	142,9	23	115,0
<b>Воздушно-капельные инфекции</b>					
Краснуха	-	-	-	-	-
Корь	-	-	-	-	-
Паротит эпидемический	-	-	-	-	-
Ветряная оспа	415	137,9	92,8	1291	58,9
Дифтерия	-	-	-	-	-
Менингококковая инфекция	-	-	-	-	-
Острые инфекции верхних дыхательных путей	14242	80,1	128,8	125503	в 2,4 р.
Грипп	-	-	-	80	-
Пневмония внебольничная	330	109,3	57,7	1816	94,3
COVID-19	1672	14,8	в 1,5 р.	74480	в 6,6 р.
из него:					
пневмония	50	73,5	33,8	2619	в 1,7 р.
пневмония, вызванная вирусом COVID-19, вирус идентифицирован	50	73,5	33,8	2541	в 1,6 р.
носительство возбудителя COVID-19	166	62,2	110,7	2329	в 1,6 р.
<b>Природно-очаговые и зооантропонозные инфекции</b>					
Клещевой весенне-летний энцефалит	-	-	-	-	-
Клещевой боррелиоз	-	-	-	-	-
Сибирский клещевой тиф	-	-	-	-	-
Педикулез	48	в 3,7 р.	в 1,5 р.	91	104,6
<b>Социально значимые болезни</b>					
Сифилис (впервые выявленный)	12	109,1	92,3	40	81,6
Гонококковая инфекция	35	в 1,8 р.	129,6	87	75,7

Продолжение

	Апрель 2022 г., случаев	в % к		Январь - апрель 2022 г., случаев	В % к январю - апрелю 2021 г.
		марту 2022 г.	апрелю 2021 г.		
Туберкулез (впервые выявленный)	36	144,0	94,7	111	88,1
из него туберкулез органов дыхания	36	144,0	94,7	111	88,1
Болезнь, вызванная вирусом иммунодефицита человека, и бессимптомный инфекционный статус, вызванный вирусом иммунодефицита человека (ВИЧ)	45	102,3	90,0	159	105,3

Эпидемиологическая обстановка характеризовалась ростом заболеваемости населения инфекциями, передающимися воздушно - капельным путем. В январе - апреле 2022 года зарегистрировано 74,5 тыс. случаев заболеваний COVID-19 (в 6,6 раза больше, чем в аналогичном периоде предыдущего года), из которых в 2,5 тыс. случаев развилась пневмония с идентифицированным COVID-19 вирусом (3,4 % от общего числа заболеваний), 2,3 тыс. человек являлись носителями возбудителя COVID-19. Заболеваемость острыми инфекциями верхних дыхательных путей возросла в 2,4 раза. При этом снизилась заболеваемость ветряной оспой на 41,1 %, пневмонией внебольничной – на 5,7 %.

При снижении заболеваемости сальмонеллезными инфекциями на 50,8 % возросло число случаев заражения острыми кишечными на 6,8 %.

Среди социально значимых болезней при росте заболеваемости болезнью, вызванной вирусом иммунодефицита человека, и бессимптомным инфекционным статусом, вызванным ВИЧ, на 5,3 % отмечено снижение заболеваемости гонококковой инфекцией на 24,3 %, сифилисом – на 18,4 %, туберкулезом – на 11,9 %.

Число случаев заражения вирусными гепатитами достигло 36 случаев (рост на 5,9 %), из них 31 – в хронической форме.

Зарегистрировано 168 случаев укусов клещами, 675 случаев укусов, ослюнений и оцарапываний животными (на 145 меньше, чем в январе - апреле 2021 г.), из них 553 – нанесены собаками. Из общего числа укусов собаками 128 нанесено детям в возрасте 0 - 14 лет, 19 – подросткам в возрасте 15 - 17 лет.

Отмечается тенденция снижения доли детей и подростков в возрасте 0 - 17 лет среди заболевших инфекционными болезнями: 36,7 % против 50,1 % в январе - апреле 2021 года. Доля детей в структуре заболеваемости острыми кишечными инфекциями достигла 84,9 %, другими сальмонеллезными инфекциями – 68,8 %, острыми инфекциями верхних дыхательных путей – 41,8 %, COVID-19 – 26,4 % (в том числе носителей возбудителя COVID-19 – 12,4 %), пневмонией внебольничной – 20,2 %, гонококковой инфекцией – 4,6 %, туберкулезом – 4,5 %.

### Структура инфекционных и паразитарных заболеваний в январе – апреле

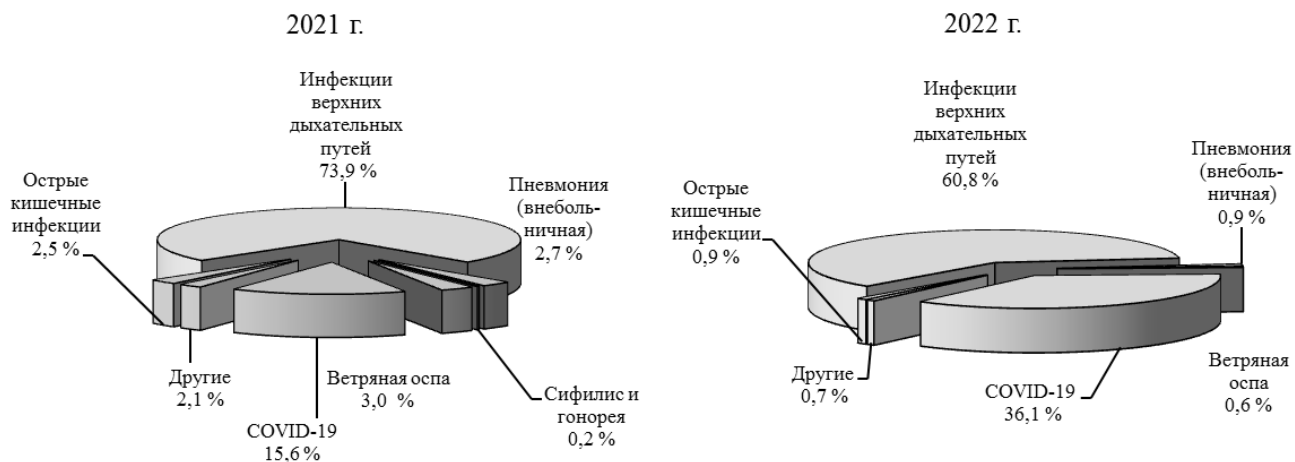

## 4. ЖИЛИЩНО-КОММУНАЛЬНОЕ ХОЗЯЙСТВО

### 4.1. ПРЕДОСТАВЛЕНИЕ ГРАЖДАНАМ СУБСИДИЙ ПО ОПЛАТЕ ЖИЛОГО ПОМЕЩЕНИЯ И КОММУНАЛЬНЫХ УСЛУГ

	<i>Количество семей, получивших субсидии, тысяч</i>	<i>Сумма начисленных субсидий, млн. рублей</i>	<i>Удельный вес семей, пользующихся субсидиями, %</i>	<i>Средний размер субсидии на семью, рублей</i>
<b>2021 г.</b>				
I квартал	40,3	247,1	12,2	2046
I полугодие	41,3	469,7	12,5	1897
Январь-сентябрь	42,1	626,1	12,8	1652
<b>Год</b>	<b>45,3</b>	<b>873,8</b>	<b>13,7</b>	<b>1607</b>
<b>2022 г.</b>				
I квартал	19,7	196,6	5,5	3331

### 4.2. ПРЕДОСТАВЛЕНИЕ ГРАЖДАНАМ СОЦИАЛЬНОЙ ПОДДЕРЖКИ ПО ОПЛАТЕ ЖИЛОГО ПОМЕЩЕНИЯ И КОММУНАЛЬНЫХ УСЛУГ

	<i>Численность граждан, пользующихся социальной поддержкой на конец отчетного периода, тыс. человек</i>	<i>в том числе носители социальной поддержки</i>	<i>Объем средств, предусмотренных на предоставление социальной поддержки, млн. рублей</i>	<i>Среднемесячный размер социальной поддержки на одного пользователя, рублей</i>
<b>2021 г.</b>				
I квартал	297,1	122,6	782,3	878
I полугодие	307,1	127,6	1073,8	583
Январь-сентябрь	314,3	132,1	1324,7	468
<b>Год</b>	<b>322,6</b>	<b>137,8</b>	<b>1607,6</b>	<b>415</b>
<b>2022 г.</b>				
I квартал	295,4	121,5	740,9	836

В январе – марте 2022 года по обязательствам Российской Федерации социальной поддержкой пользовалось 156,2 тыс. человек. Из федерального бюджета было выделено 295,7 млн. рублей. По обязательствам Республики Бурятия социальной поддержкой пользовались 139,2 тыс. человек, из республиканского бюджета было выделено 445,2 млн. рублей.



## IV. ДЕМОГРАФИЯ

Численность постоянного населения Республики Бурятия на 1 января 2022 года составила 982,6 тыс. человек, в том числе городского – 580,8 тыс. человек и сельского – 401,8 тыс. человек.

В январе – марте 2022 года в республике, по сравнению с соответствующим периодом предыдущего года, отмечено снижение числа родившихся и увеличение числа умерших, при этом родившихся было меньше умерших на 1011 человек (в январе – марте 2021 г. – на 147 человек). Естественная убыль в январе – марте 2022 года составила 4,2 человека в расчёте на 1000 населения.

### Показатели естественного движения населения<sup>1)</sup>

	Человек			На 1000 населения, человек		
	январь-март 2022 г.	январь-март 2021 г.	прирост, снижение (-)	январь-март 2022 г.	январь-март 2021 г.	январь-март 2022 г. в % к январю-марту 2021 г.
Родившиеся	2767	3126	-359	11,4	12,9	88,4
Умершие	3778	3273	505	15,6	13,5	115,6
из них детей в возрасте до 1 года	17	10	7	5,7 <sup>2)</sup>	3,2 <sup>2)</sup>	в 1,8 р.
Естественный прирост, убыль (-)	-1011	-147	х	-4,2	-0,6	х
Браки, единиц	996	1120	-124	4,1	4,6	89,1
Разводы, единиц	1167	907	260	4,8	3,7	129,7

<sup>1)</sup> Здесь и далее в разделе показатели месячной регистрации приведены в пересчете на год. В связи с переходом на расширенные критерии рождения (приказ Минздравсоцразвития России от 27.12.2011 № 1687н «О медицинских критериях рождения, форме документа о рождении и порядке его выдачи») в органах ЗАГС с мая 2012 г. подлежат регистрации рождения и смерти новорожденных с экстремально низкой массой тела (от 500 до 1000 граммов).

<sup>2)</sup> На 1000 родившихся живыми.

### Коэффициенты рождаемости и смертности (в расчете на 1000 населения, человек)

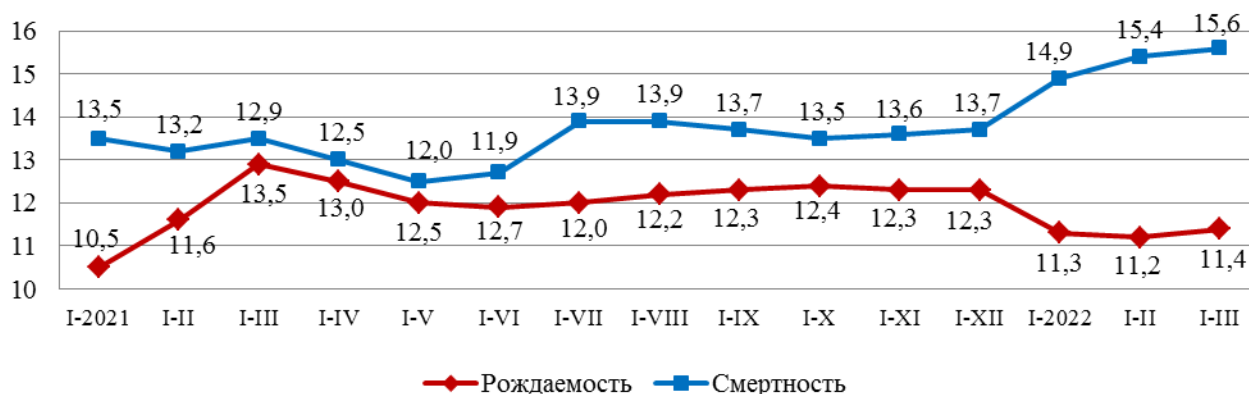

Естественный прирост населения наблюдался в 3 муниципальных образованиях республики: в Окинском (7,5 чел. на 1000 населения) и Иволгинском (4,3 чел.) районах и в г. Северобайкальске (0,7 чел.). Наибольшая естественная убыль населения отмечена в Северо-Байкальском (-15,4 чел. на 1000 населения), Кабанском (-14,0 чел.) и Бичурском (-12,2 чел.) районах.

В возрасте до 1 года умерло 17 младенцев. Коэффициент младенческой смертности составил 5,7 новорожденных на 1000 родившихся живыми и увеличился в 1,8 раза в сравнении с январём – мартом 2021 года.

В январе – марте 2022 года в республике зарегистрировали свой брак 996 пар, 1167 – его расторгли. В расчёте на 1000 населения количество браков в сравнении с январём – мартом 2021 года уменьшилось на 10,9 %, разводов увеличилось на 29,7 %.

### **Общая характеристика миграционной ситуации в Республике Бурятия**

За январь – март 2022 года населением республики осуществлено 16104 миграционных передвижения. Из 7889 прибывших по новому месту жительства зарегистрированы 4496, прибыло к месту пребывания – 1693 и возвратились к месту жительства после временного пребывания на другой территории 1700 человек. Из 8215 выбывших снято с регистрационного учета по прежнему месту жительства 4841, выбыло к месту пребывания на срок 9 месяцев и более – 1527 и выбыло к прежнему месту жительства из территории временного пребывания по окончании срока 1847 человек. Миграционный отток населения составил 326 человек.

Основная часть мигрантов перемещалась в пределах республики (5314), составив в числе прибывших 67,4 % и выбывших – 64,7 %. Прирост населения наблюдался в 6 муниципальных образованиях: в Еравнинском (34,6 чел.), Тарбагатайском (21,6 чел.), Иволгинском (20,5 чел.), Муйском (3,5 чел.), Тункинском (1,6 чел.) районах и в г. Северобайкальск (12,8 чел. на 1000 населения). Наибольший отток населения наблюдался из Северо-Байкальского (25,3 чел.), Закаменского (19,8 чел.), Баунтовского (13,3 чел.), Джидинского (12,8 чел.) и Кяхтинского (11,7 чел. на 1000 населения) районов.

Миграционный отток из районов республики, приравненных к Крайнему Северу, составил 61 человек или 2,7 человек на 1000 населения.

Миграционный отток населения из республики в другие регионы России достиг 418 человек. Наибольший отток населения отмечен в регионы Северо-Западного федерального округа – 167 человек, в том числе в г. Санкт-Петербург – 67 человек и в Ленинградскую область – 57 человек, регионы Сибирского федерального округа – 118 человек, в том числе в Иркутскую область – 53 человека и в Красноярский край – 50 человек; и в регионы Центрального федерального округа – 65 человек, в том числе в Московскую область – 64 человека.

По Дальневосточному федеральному округу миграционное сальдо было положительным, прирост населения составил 58 человек. Прирост населения сложился, в основном, за счёт миграционного обмена с Забайкальским краем –

147 человек. Наибольший отток населения сложился с Камчатским краем – 30 человек и Сахалинской областью – 21 человек.

Доля международной миграции в общем миграционном потоке составила 7,9%. Прирост населения республики за счет международной миграции составил 92 человека: из зарубежных стран в республику прибыло 679 и выбыло 587 человек. Наибольшую часть в миграционном приросте населения составляют мигранты из Киргизии – 152, Турции – 72 Таджикистана – 25 человек.

	Январь-март 2022 г.		Справочно январь-март 2021 г.	
	человек	на 10000 населения, человек	человек	на 10000 населения, человек
<b>Миграция – всего</b>				
прибывшие	7889	325,8	8765	360,7
выбывшие	8215	339,3	9479	390,1
миграционный прирост, снижение (-)	-326	-13,5	-714	-29,4
в том числе:				
<b>1. В пределах России</b>				
прибывшие	7210	297,8	8400	345,7
выбывшие	7628	315,1	8980	369,5
миграционный прирост, снижение (-)	-418	-17,3	-580	-23,8
<b>1.1. Внутрорегиональная</b>				
прибывшие	5314	219,5	6228	256,3
выбывшие	5314	219,5	6228	256,3
миграционный прирост, снижение (-)	-	-	-	-
<b>1.2. Межрегиональная</b>				
прибывшие	1896	78,3	2172	89,4
выбывшие	2314	95,6	2752	113,2
миграционный прирост, снижение (-)	-418	-17,3	-580	-23,8
<b>2. Международная миграция</b>				
прибывшие	679	28,0	365	15,0
выбывшие	587	24,2	499	20,6
миграционный прирост, снижение (-)	92	3,8	-134	-5,6
<b>2.1. С государствами-участниками СНГ</b>				
прибывшие	530	21,8	318	13,1
выбывшие	445	18,3	446	18,4
миграционный прирост, снижение (-)	85	3,5	-128	-5,3
<b>2.2. С другими зарубежными странами</b>				
прибывшие	149	6,2	47	1,9
выбывшие	142	5,9	53	2,2
миграционный прирост, снижение (-)	7	0,3	-6	-0,3

Руководитель

А.В. Сарапов

**СОЦИАЛЬНО-ЭКОНОМИЧЕСКОЕ ПОЛОЖЕНИЕ  
РЕСПУБЛИКИ БУРЯТИЯ  
Январь – апрель 2022 г.**

Комплексный доклад

Ответственный за выпуск  
Д.Б. Дагбаева

Компьютерная верстка  
Т.Ю. Ефремова  
тел. 223-182

При использовании информации ссылка  
на Бурятстат обязательна

Подписано в печать 08.06.2022

Формат бумаги

Тираж\_\_ экз.      Объем      п.л.      Заказ №

Отпечатано в отделе информационно-статистических услуг  
Территориального органа Федеральной службы  
государственной статистики по Республике Бурятия

670000, г. Улан-Удэ, ул. Толстого, 3  
телефон: (3012) 22-29-18