

**ФЕДЕРАЛЬНАЯ СЛУЖБА ГОСУДАРСТВЕННОЙ СТАТИСТИКИ
ТЕРРИТОРИАЛЬНЫЙ ОРГАН ФЕДЕРАЛЬНОЙ СЛУЖБЫ
ГОСУДАРСТВЕННОЙ СТАТИСТИКИ ПО РЕСПУБЛИКЕ БУРЯТИЯ**

СОЦИАЛЬНО-ЭКОНОМИЧЕСКОЕ ПОЛОЖЕНИЕ РЕСПУБЛИКИ БУРЯТИЯ

Январь – декабрь 2022 года

Комплексный доклад № 01-01-01

**Улан-Удэ
2023**

Редакционная коллегия:

А.В. Сарапов – Председатель редакционной коллегии

А.М. Бабушкин, Д.Б. Дагбаева

Социально-экономическое положение Республики Бурятия. Январь – декабрь 2022 г. Комплексный доклад/Бурятстат. – Улан-Удэ, 2023. – 125 с.

Доклад содержит оперативную комплексную информацию о социально-экономическом положении республики за январь – декабрь 2022 года. Информация представлена в текстовом, табличном и графическом видах и предназначена для работников органов управления, финансово-экономических служб предприятий и организаций, научных, предпринимательских и банковских структур, преподавательского состава, аспирантов, студентов экономических вузов, других заинтересованных пользователей.

В соответствии с Федеральным законом от 29.11.2007 № 282-ФЗ «Об официальном статистическом учете в системе государственной статистики в Российской Федерации» (ст.4, п.5; ст.9, п.1) первичные статистические данные, содержащиеся в формах федерального статистического наблюдения, являются информацией ограниченного доступа. В этой связи предоставление или распространение официальной статистической информации осуществляется в агрегированном виде, т.е. количество объектов в сводке должно быть не менее трех.

© Территориальный орган Федеральной службы государственной статистики по Республике Бурятия, 2023
E-mail: p03_mail@gks.ru
<https://burstat.gks.ru>

Материалы доклада подготовили следующие отделы:

Сводных статистических работ и общественных связей	Дагбаева Дарима Баторовна	тел. 223-182
Статистики цен и финансов	Субанова Юлия Ринчиновна	тел. 223-239
Статистики сельского хозяйства и окружающей природной среды	Федорова Светлана Георгиевна	тел. 237-073
Статистики труда, образования, науки и инноваций	Палазаева Наталья Алексеевна	тел. 222-628
Статистики предприятий, рыночных услуг, ведения Статистического регистра и общероссийских классификаторов	Заматкина Татьяна Юрьевна	тел. 223-066
Региональных счетов и балансов, статистики строительства, инвестиций и жилищно-коммунального хозяйства	Цыбенков Баир Аюрзанаевич	тел. 222-920
Статистики населения, здравоохранения, уровня жизни и обследований домашних хозяйств	Кузьмина Юлия Викторовна	тел. 222-613
Организации и проведения переписей и обследований	Кондратьева Альбина Савельевна	тел. 223-408
Ответственный за выпуск	Дагбаева Дарима Баторовна	тел. 223-182

СПИСОК СОКРАЩЕНИЙ:

г	грамм	м ³	кубический метр
г.	год	млн.	миллион
га	гектар	млрд.	миллиард
Гкал	гигакалория	пасс.-км	пассажиро-километр
дкл	декалитр	пог. м	погонный метр
долл.	доллар	р.	раз
ед.	единиц	руб.	рубль
кВт	киловатт	т	тонна
кВт.ч	киловатт-час	т.г.	текущий год
кВ.А	киловольт-ампер	т-км	тонно-километр
кг	килограмм	трлн.	триллион
км	километр	тыс.	тысяча
км ²	квадратный километр	усл. ед.	условная единица
км ³	кубический километр	чел.	человек
л	литр	шт.	штука
м	метр	экз.	экземпляр
м ²	квадратный метр		

В докладе приняты условные обозначения:

- явление отсутствует
- ... данных не имеется
- х сопоставление невозможно
- 0,0 небольшая величина

Доклад подготовлен по оперативным статистическим данным. В отдельных случаях незначительные расхождения между итогом и суммой слагаемых объясняются округлением данных.

В таблицах, отражающих ежемесячную динамику, показатели за последний месяц в последующем выпуске доклада уточняются по данным ежемесячной статистической отчетности в соответствии с методикой разработки. Относительные показатели в таблицах отражены в сопоставимой структуре отчитывающихся предприятий и организаций.

СОДЕРЖАНИЕ

I. СОЦИАЛЬНО-ЭКОНОМИЧЕСКОЕ ПОЛОЖЕНИЕ РЕСПУБЛИКИ БУРЯТИЯ	5
ОСНОВНЫЕ ЭКОНОМИЧЕСКИЕ И СОЦИАЛЬНЫЕ ПОКАЗАТЕЛИ	7
II. ЭКОНОМИЧЕСКАЯ СИТУАЦИЯ	9
1. ПРОИЗВОДСТВО ТОВАРОВ И УСЛУГ	9
1.1. ПРОМЫШЛЕННОЕ ПРОИЗВОДСТВО	9
1.2. СЕЛЬСКОЕ И ЛЕСНОЕ ХОЗЯЙСТВО	21
1.3. СТРОИТЕЛЬСТВО	29
1.4. ТРАНСПОРТ	34
2. РЫНКИ ТОВАРОВ И УСЛУГ	36
2.1. РОЗНИЧНАЯ ТОРГОВЛЯ	36
2.2. РЕСТОРАНЫ, КАФЕ И БАРЫ	44
2.3. РЫНОК ПЛАТНЫХ УСЛУГ НАСЕЛЕНИЮ	46
2.4. ОПТОВАЯ ТОРГОВЛЯ	50
2.5. ЗАПАСЫ ТОПЛИВА	54
3. ИНСТИТУЦИОНАЛЬНАЯ СТРУКТУРА ПРОИЗВОДСТВА	56
3.1. ХАРАКТЕРИСТИКА ХОЗЯЙСТВУЮЩИХ СУБЪЕКТОВ	56
4. ЦЕНЫ	64
4.1. ПОТРЕБИТЕЛЬСКИЕ ЦЕНЫ	65
4.2. ЦЕНЫ ПРОИЗВОДИТЕЛЕЙ	72
5. ФИНАНСЫ	81
5.1. ГОСУДАРСТВЕННЫЕ ФИНАНСЫ	81
5.2. ФИНАНСОВАЯ ДЕЯТЕЛЬНОСТЬ ОРГАНИЗАЦИЙ	86
III. СОЦИАЛЬНАЯ СФЕРА	93
1. УРОВЕНЬ ЖИЗНИ НАСЕЛЕНИЯ	93
1.1. ДЕНЕЖНЫЕ ДОХОДЫ НАСЕЛЕНИЯ	93
1.2. СОЦИАЛЬНО-ЭКОНОМИЧЕСКАЯ ДИФФЕРЕНЦИАЦИЯ НАСЕЛЕНИЯ	104
2. ЗАНЯТОСТЬ И БЕЗРАБОТИЦА	106
3. ЗАБОЛЕВАЕМОСТЬ	118
IV. ДЕМОГРАФИЯ	121

I. СОЦИАЛЬНО-ЭКОНОМИЧЕСКОЕ ПОЛОЖЕНИЕ РЕСПУБЛИКИ БУРЯТИЯ

Индекс промышленного производства по полному кругу производителей в 2022 году по сравнению с предыдущим годом равнялся 110,5 %, в том числе в добыче полезных ископаемых – 105,6 %, обрабатывающих производствах – 110,1 %, обеспечении электрической энергией, газом и паром; кондиционировании воздуха – 124,1%, водоснабжении; водоотведении, организации сбора и утилизации отходов, деятельности по ликвидации загрязнений – 103,3 %.

Объем производства продукции сельского хозяйства всех сельхозпроизводителей (сельскохозяйственные организации, крестьянские (фермерские) хозяйства, включая индивидуальных предпринимателей, хозяйства населения) в 2022 году в действующих ценах, по предварительной оценке, составил 20457,7 млн. рублей. Индекс производства продукции сельского хозяйства равен 98,9 %.

На конец 2022 года поголовье крупного рогатого скота в хозяйствах всех категорий, по расчетам, составило 342,6 тыс. голов (на 1,9 % больше по сравнению с соответствующим периодом 2021 г.), из него коров – 139,4 (на 3,6 % меньше), поголовье свиней – 157,2 (на 22,5 % больше), овец и коз – 295,8 (на 1,0 % меньше), птицы – 463,0 тыс. голов (на 0,2 % меньше).

В 2022 году в хозяйствах всех категорий, по расчетам, произведено скота и птицы на убой (в живом весе) 70,6 тыс. тонн, что на 1,2 % больше уровня 2021 года, молока – 91,5 тыс. тонн (снижение на 8,5 %), яиц – 93,2 млн. штук (на 1,1 % меньше).

Объем работ, выполненных по виду деятельности «Строительство» (по полному кругу), в 2022 году составил 62049,5 млн. рублей или 177,7 % (в сопоставимых ценах) к уровню 2021 года. В 2022 году на территории республики введен в эксплуатацию 2571 жилой дом (3401 квартира) общей площадью 291,8 тыс. кв. метров. По сравнению с аналогичным периодом прошлого года объем сданного в эксплуатацию жилья увеличился на 4,4 %.

Оборот розничной торговли в 2022 году составил 243,5 млрд. рублей или 95,1 % (в сопоставимых ценах) к 2021 году.

Индекс потребительских цен в декабре 2022 года к декабрю 2021 года составил 112,6 %, в том числе на продовольственные товары – 110,7 %, непродовольственные товары – 115,1 %, услуги – 111,2 %.

Среднемесячная номинальная заработная плата, начисленная в ноябре 2022 года в организациях, не относящихся к субъектам малого предпринимательства, включая средние предприятия, микро и малые предприятия (с учетом дорасчета), по предварительной оценке, составила 53957,8 рублей, что больше на 16,3 % по сравнению с ноябрем 2021 года. Реальная заработная плата, рассчитанная с учетом индекса потребительских цен, в ноябре 2022 года соответствовала 103,3 % к уровню ноября 2021 года.

Просроченная задолженность по заработной плате по кругу наблюдаемых видов экономической деятельности по состоянию на 1 января 2023 года составила 0,4 млн. рублей. Задолженность по заработной плате уменьшилась по сравнению с 1 января 2022 года на 92,1 %, по сравнению с 1 декабря 2022 года – на 65,2 %.

В государственных учреждениях службы занятости населения на конец декабря 2022 года зарегистрированная численность безработных составила 2,9 тыс. человек или 62,1 % к соответствующему периоду 2021 года.

В январе – ноябре 2022 года в республике родилось 10088 человек, умерло – 10918, естественная убыль населения составила 830 человек. По сравнению с соответствующим периодом 2021 года отмечалось уменьшение числа родившихся (на 8,7 %), числа умерших (на 11,1 %).

Основные экономические и социальные показатели
(по полному кругу предприятий и организаций)

	Млн. рублей		В % к соответствующему периоду предыдущего года	
	декабрь 2022 г.	январь-декабрь 2022 г.	декабрь 2022 г.	январь-декабрь 2022 г.
Индекс промышленного производства	x	x	125,5	110,5
в том числе по видам экономической деятельности:				
добыча полезных ископаемых	x	x	100,6	105,6
обрабатывающие производства	x	x	134,2	110,1
обеспечение электрической энергией, газом и паром; кондиционирование воздуха	x	x	124,4	124,1
водоснабжение; водоотведение, организация сбора и утилизация отходов, деятельность по ликвидации загрязнений	x	x	113,4	103,3
Продукция сельского хозяйства	1003,8	20457,7	112,3	98,9
Объем работ, выполненных по виду деятельности «Строительство»	15383,8	62049,5	в 3,5 р.	177,7
Ввод в действие жилых домов, тыс. кв. метров общей площади ¹⁾	1,0	291,8	3,3	104,4
Оборот розничной торговли	21531,0	243539,4	91,1	95,1
Оборот общественного питания	1348,9	14955,2	107,0	110,0
Оборот оптовой торговли	12731,9	134248,9	97,7	100,9
Объем платных услуг населению	4899,7	52521,7	98,9	100,6
Среднемесячная начисленная заработная плата одного работника ²⁾				
номинальная, рублей	53957,8	51041,3	116,3	117,9
реальная	x	x	103,3	102,1
Индекс потребительских цен	100,9 ³⁾	112,6 ⁴⁾	112,6	115,3
в том числе:				
продовольственные товары	100,4 ³⁾	110,7 ⁴⁾	110,7	115,8
непродовольственные товары	100,3 ³⁾	115,1 ⁴⁾	115,1	118,2
услуги	103,1 ³⁾	111,2 ⁴⁾	111,2	108,8
Индекс цен производителей промышленных товаров ⁵⁾	102,2 ³⁾	104,2 ⁴⁾	104,2	106,2

Продолжение

	Млн. рублей		В % к соответствующему периоду предыдущего года	
	декабрь 2022 г.	январь-декабрь 2022 г.	декабрь 2022 г.	январь-декабрь 2022 г.
Сводный индекс цен на продукцию (затраты, услуги) инвестиционного назначения	101,7 ³⁾	122,9 ⁴⁾	122,9	114,4
Численность рабочей силы, тыс. человек ^{2);6)}	434,6	x	100,5	x
Средняя численность занятого населения, тыс. человек ^{2);6)}	407,2	x	103,2	x
Общая численность безработных, тыс. человек ^{2);6)}	27,4	x	72,7	x
Численность официально зарегистрированных безработных (на конец месяца), тыс. человек	2,9	x	62,1	x
Просроченная задолженность по выплате средств на оплату труда на 01.01.2023 ⁷⁾	0,4	x	7,9	x
Демографические показатели, человек ²⁾ :				
число родившихся	794	10088	86,5	91,3
число умерших	864	10918	74,0	88,9
естественный прирост, убыль (-) населения	-70	-830	x	x

¹⁾ С учетом жилых домов, построенных на земельных участках, предназначенных для ведения гражданами садоводства.

²⁾ Ноябрь 2022 г.

³⁾ К предыдущему месяцу 2022 г.

⁴⁾ Декабрь 2022 г. к декабрю 2021 г.

⁵⁾ На товары, предназначенные для реализации на внутреннем рынке.

⁶⁾ Оценка, по данным обследования рабочей силы, в возрасте 15 лет и старше.

⁷⁾ По предприятиям, не относящимся к субъектам малого предпринимательства (включая средние предприятия).

II. ЭКОНОМИЧЕСКАЯ СИТУАЦИЯ

1. ПРОИЗВОДСТВО ТОВАРОВ И УСЛУГ

1.1. ПРОМЫШЛЕННОЕ ПРОИЗВОДСТВО

Индекс промышленного производства¹⁾ в 2022 году по сравнению с 2021 годом составил 110,5 %, в декабре 2022 года по сравнению с соответствующим периодом предыдущего года – 125,5 %.

Индексы промышленного производства

	В % к ¹⁾	
	соответствующему периоду предыдущего года	предыдущему периоду
2021 г.		
Январь	114,6	59,1
Февраль	105,2	112,8
Март	122,3	107,0
I квартал	113,7	х
Апрель	120,1	101,4
Май	110,8	89,9
Июнь	105,7	113,5
I полугодие	112,7	х
Июль	101,9	93,1
Август	96,1	127,1
Сентябрь	94,7	92,2
Январь-сентябрь	106,2	х
Октябрь	81,3	78,4
Ноябрь	120,1	131,7
Декабрь	79,8	97,4
Год	101,8	х
2022 г.		
Январь	77,1	56,1
Февраль	90,6	131,5
Март	167,9	в 2,0 р.
I квартал	114,7	х
Апрель	118,6	71,3
Май	138,0	104,7
Июнь	103,8	85,3
I полугодие	117,3	х
Июль	95,6	86,0
Август	97,3	129,8
Сентябрь	76,2	72,1
Январь-сентябрь	106,1	х
Октябрь	153,4	156,5
Ноябрь	98,9	86,2
Декабрь	125,5	123,7
Год	110,5	х

¹⁾ Данные за 2021 год и за январь-ноябрь 2022 года уточнены в соответствии с регламентом разработки и публикации данных по производству и отгрузке продукции и динамике промышленного производства (приказ Росстата от 18.08.2020 г. № 470).

¹⁾ Индекс промышленного производства исчисляется по видам деятельности «Добыча полезных ископаемых», «Обрабатывающие производства», «Обеспечение электрической энергией, газом и паром; кондиционирование воздуха», «Водоснабжение; водоотведение, организация сбора и утилизации отходов, деятельность по ликвидации загрязнений» на основе данных о динамике производства важнейших товаров-представителей (в натуральном или стоимостном выражении). В качестве весов используется структура валовой добавленной стоимости по видам экономической деятельности 2018 базисного года.

Индексы промышленного производства (в процентах к соответствующему месяцу предыдущего года)

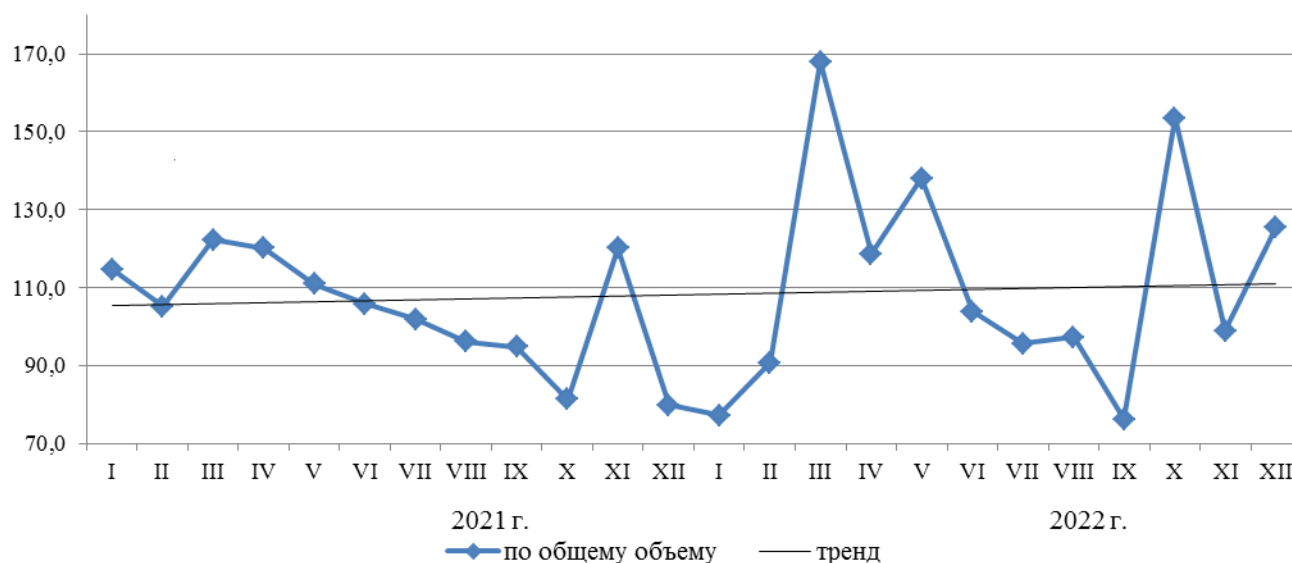

Индексы производства по видам экономической деятельности характеризовались следующими данными:

	Код ОКВЭД2	Декабрь 2022 г. в % к		2022 г. в % к 2021 г.
		декабрю 2021 г.	ноябрю 2022 г.	
Промышленное производство	BCDE	125,5	123,7	110,5
добыча полезных ископаемых	B	100,6	76,3	105,6
добыча угля	05	... ¹⁾	... ¹⁾	... ¹⁾
добыча металлических руд	07	... ¹⁾	... ¹⁾	... ¹⁾
добыча прочих полезных ископаемых	08	174,7	105,3	138,5
обрабатывающие производства	C	134,2	154,8	110,1
производство пищевых продуктов	10	122,9	108,3	101,5
производство напитков	11	97,7	105,2	118,8
производство текстильных изделий	13	84,4	154,1	89,9
производство одежды	14	111,3	101,7	106,9
производство кожи и изделий из кожи	15	7,5	75,6	19,6
обработка древесины и производство изделий из дерева и пробки, кроме мебели, производство изделий из соломки и материалов для плетения	16	146,7	в 2,3 р.	103,1
производство бумаги и бумажных изделий	17	... ¹⁾	... ¹⁾	... ¹⁾
деятельность полиграфическая и копирование носителей информации	18	131,8	128,4	95,3
производство химических веществ и химических продуктов	20	76,3	117,3	89,5
производство резиновых и пластмассовых изделий	22	195,3	96,1	161,0
производство прочей неметаллической минеральной продукции	23	46,4	17,0	101,9

Продолжение

	Код ОКВЭД2	Декабрь 2022 г. в % к		2022 г. в % к 2021 г.
		декабрю 2021 г.	ноябрю 2022 г.	
производство металлургическое	24	... ¹⁾	... ¹⁾	... ¹⁾
производство готовых металлических изделий, кроме машин и оборудования	25	16,8	134,3	64,0
производство компьютеров, электронных и оптических изделий	26	... ¹⁾	... ¹⁾	... ¹⁾
производство прочих транспортных средств и оборудования	30	... ¹⁾	... ¹⁾	... ¹⁾
производство мебели	31	101,9	123,4	84,0
производство прочих готовых изделий	32	111,1	95,8	94,2
обеспечение электрической энергией, газом и паром; кондиционирование воздуха	D	124,4	107,1	124,1
обеспечение электрической энергией, газом и паром; кондиционирование воздуха	35	124,4	107,1	124,1
водоснабжение; водоотведение, организация сбора и утилизации отходов, деятельность по ликвидации загрязнений	E	113,4	93,7	103,3
забор, очистка и распределение воды	36	97,0	92,6	100,0
сбор и обработка сточных вод	37	125,0	95,4	114,5
сбор, обработка и утилизация отходов; обработка вторичного сырья	38	113,6	93,5	101,5

¹⁾ Данные не публикуются в целях обеспечения конфиденциальности первичных статистических данных, полученных от организаций, в соответствии с Федеральным законом от 29.11.2007 № 282-ФЗ (ст. 4, п. 5; ст. 9, п. 1).

Объем отгруженных товаров собственного производства, выполненных работ и услуг собственными силами по видам промышленной деятельности (разделы В,С,D,E) за 2022 год составил 247926,5 млн. рублей и увеличился по сравнению с 2021 годом в действующих ценах на 26,1 %.

(миллионов рублей)

	Код ОКВЭД2	2022 г. ¹⁾		В % к 2021 г.	
		декабрь	январь- декабрь	декабрю	январю- декабрю
Промышленное производство	BCDE	28010,2	247926,5	129,9	126,1
добыча полезных ископаемых	B	3867,0	79934,0	111,9	156,6
в том числе:					
добыча угля	05	... ²⁾	... ²⁾	... ²⁾	... ²⁾
добыча металлических руд	07	... ²⁾	... ²⁾	... ²⁾	... ²⁾
добыча прочих полезных ископаемых	08	128,4	2337,9	54,0	141,9
предоставление услуг в области добычи полезных ископаемых	09	31,6	223,4	125,5	78,5

Продолжение

	Код ОКВЭД2	2022 г. ¹⁾		В % к 2021 г.	
		декабрь	январь- декабрь	декабрю	январю- декабрю
обрабатывающие производства	С	20179,7	132961,8	136,1	115,8
в том числе:					
производство пищевых продуктов	10	1099,5	11199,0	117,0	102,4
производство напитков	11	41,1	416,0	118,0	100,0
производство текстильных изделий	13	2,0	32,6	54,7	86,7
производство одежды	14	11,0	118,8	176,5	196,9
производство кожи и изделий из кожи	15	3,4	27,4	в 2,7 р.	166,1
обработка древесины и производство изделий из дерева и пробки, кроме мебели, производство изделий из соломки и материалов для плетения	16	103,8	1658,9	90,7	109,2
производство бумаги и бумажных изделий	17	... ²⁾	... ²⁾	... ²⁾	... ²⁾
деятельность полиграфическая и копирование носителей информации	18	27,0	236,8	74,6	84,5
производство химических веществ и химических продуктов	20	15,4	250,6	55,5	73,1
производство резиновых и пластмассовых изделий	22	32,0	382,2	97,0	98,3
производство прочей неметаллической минеральной продукции	23	183,4	3990,0	94,3	111,6
производство металлургическое	24	... ²⁾	... ²⁾	... ²⁾	... ²⁾
производство готовых металлических изделий, кроме машин и оборудования	25	224,5	1715,7	в 4,2 р.	в 2,3 р.
производство компьютеров, электронных и оптических изделий	26	... ²⁾	... ²⁾	... ²⁾	... ²⁾
производство электрического оборудования	27	2,7	23,7	в 3,2 р.	в 3,2 р.
производство машин и оборудования, не включенных в другие группировки	28	5,9	41,7	в 5,4 р.	в 3,2 р.
производство прочих транспортных средств и оборудования	30	... ²⁾	... ²⁾	... ²⁾	... ²⁾
производство мебели	31	8,0	55,6	173,1	51,3
производство прочих готовых изделий	32	35,0	641,1	36,2	98,7
ремонт и монтаж машин и оборудования	33	924,2	3584,8	76,9	72,5

Продолжение

	Код ОКВЭД2	2022 г. ¹⁾		В % к 2021 г.	
		декабрь	январь- декабрь	декабрю	январю- декабрю
обеспечение электрической энергией, газом и паром; кондиционирование воздуха	D	3573,0	30976,4	119,7	114,5
в том числе обеспечение электрической энергией, газом и паром; кондиционирование воздуха	35	3573,0	30976,4	119,7	114,5
водоснабжение; водоотведение, организация сбора и утилизации отходов, деятельность по ликвидации загрязнений	E	390,4	4054,3	127,3	109,6
в том числе:					
забор, очистка и распределение воды	36	68,0	767,1	109,1	104,6
сбор и обработка сточных вод	37	96,0	919,0	141,2	120,4
сбор, обработка и утилизация отходов; обработка вторичного сырья	38	226,4	2368,2	128,4	107,5

¹⁾ Данные по объему отгруженных товаров приведены с учетом корректировки в соответствии с регламентом разработки и публикации данных по производству и отгрузке продукции и динамике промышленного производства (приказ Росстата от 18.08.2020 г. № 470).

²⁾ Данные не публикуются в целях обеспечения конфиденциальности первичных статистических данных, полученных от организаций, в соответствии с Федеральным законом от 29.11.2007 № 282-ФЗ (ст. 4, п. 5; ст. 9, п. 1).

Добыча полезных ископаемых

Индекс производства по виду деятельности «Добыча полезных ископаемых» (раздел В) в 2022 году по сравнению с 2021 годом составил 105,6 %, в декабре 2022 года по сравнению с соответствующим периодом предыдущего года – 100,6 %. Динамика индекса производства характеризовалась следующими данными:

	В % к ¹⁾	
	соответствующему периоду предыдущего года	предыдущему периоду
2021 г.		
Январь	107,4	87,9
Февраль	96,3	83,9
Март	101,1	117,4
I квартал	101,8	x
Апрель	95,1	103,2
Май	119,9	135,6
Июнь	71,6	76,1
I полугодие	97,1	x
Июль	98,8	147,3
Август	89,5	90,7
Сентябрь	70,1	70,9
Январь-сентябрь	92,8	x
Октябрь	76,2	100,2

Продолжение

	В % к ¹⁾	
	соответствующему периоду предыдущего года	предыдущему периоду
Ноябрь	63,9	77,1
Декабрь	69,2	102,8
Год	87,1	х
2022 г.		
Январь	48,4	63,8
Февраль	110,8	в 2,1 р.
Март	140,7	134,4
I квартал	99,2	х
Апрель	104,8	78,3
Май	91,3	123,1
Июнь	150,0	123,8
I полугодие	106,9	х
Июль	80,9	81,7
Август	99,0	109,8
Сентябрь	112,9	80,8
Январь-сентябрь	100,0	х
Октябрь	148,9	129,9
Ноябрь	136,0	71,7
Декабрь	100,6	76,3
Год	105,6	х

¹⁾ Данные за 2021 год и за январь-ноябрь 2022 года уточнены в соответствии с регламентом разработки и публикации данных по производству и отгрузке продукции и динамике промышленного производства (приказ Росстата от 18.08.2020 г. № 470).

Динамика добычи полезных ископаемых (в процентах к соответствующему месяцу предыдущего года)

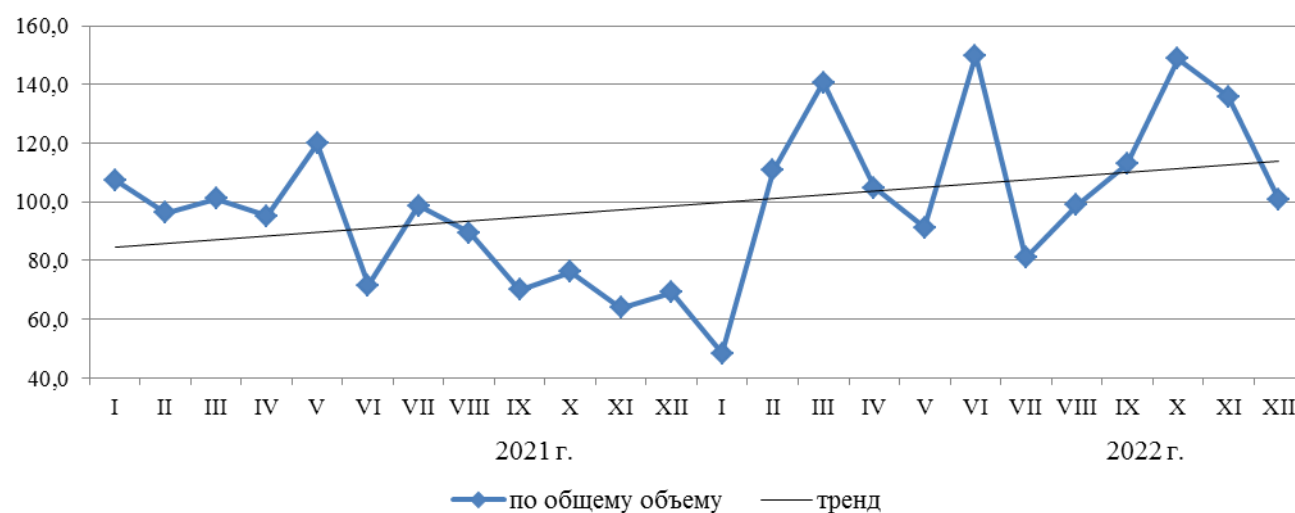

Добыча отдельных видов полезных ископаемых характеризовалась следующими данными:

	Декабрь 2022 г. в % к		2022 г. ¹⁾	В % к 2021 г.
	ноябрю 2022 г.	декабрю 2021 г.		
Уголь каменный и бурый, тыс. т	64,4	115,4	8659,2	120,8
в том числе:				
уголь каменный	... ²⁾	... ²⁾	... ²⁾	... ²⁾
уголь бурый рядовой (лигнит)	... ²⁾	... ²⁾	... ²⁾	... ²⁾
Гранулы, крошка и порошок; галька, гравий, тыс. м ³	103,9	109,2	758,8	81,1

¹⁾ Данные по выпуску важнейших видов продукции приведены с учетом корректировки в соответствии с регламентом разработки и публикации данных по производству и отгрузке продукции и динамике промышленного производства (приказ Росстата от 18.08.2020 г. № 470).

²⁾ Данные не публикуются в целях обеспечения конфиденциальности первичных статистических данных, полученных от организаций, в соответствии с Федеральным законом от 29.11.2007 № 282-ФЗ (ст. 4, п. 5; ст. 9, п. 1).

Обрабатывающие производства

Индекс производства по виду деятельности «Обрабатывающие производства» (раздел С) в 2022 году по сравнению с 2021 годом составил 110,1 %, в декабре 2022 года по сравнению с соответствующим периодом предыдущего года – 134,2 %. Динамика индекса производства характеризовалась следующими данными:

	В % к ¹⁾	
	соответствующему периоду предыдущего года	предыдущему периоду
2021 г.		
Январь	143,3	38,4
Февраль	117,9	150,3
Март	150,5	106,0
I квартал	134,8	х
Апрель	141,2	103,9
Май	102,8	68,6
Июнь	134,3	156,5
I полугодие	130,3	х
Июль	102,2	64,4
Август	94,0	171,8
Сентябрь	100,6	99,8
Январь-сентябрь	115,8	х
Октябрь	75,5	62,5
Ноябрь	165,4	177,3
Декабрь	76,1	91,5
Год	109,5	х
2022 г.		
Январь	78,1	38,3
Февраль	65,5	116,1
Март	195,3	в 3,5 р.
I квартал	121,2	х
Апрель	124,1	66,0

Продолжение

	В % к ¹⁾	
	соответствующему периоду предыдущего года	предыдущему периоду
Май	188,4	103,4
Июнь	81,2	67,9
I полугодие	122,6	х
Июль	103,0	81,7
Август	93,2	157,0
Сентябрь	52,5	56,1
Январь-сентябрь	106,4	х
Октябрь	169,7	в 2,0 р.
Ноябрь	79,3	83,5
Декабрь	134,2	154,8
Год	110,1	х

¹⁾ Данные за 2021 год и за январь-ноябрь 2022 года уточнены в соответствии с регламентом разработки и публикации данных по производству и отгрузке продукции и динамике промышленного производства (приказ Росстата от 18.08.2020 г. № 470).

Динамика обрабатывающих производств
(в процентах к соответствующему месяцу предыдущего года)

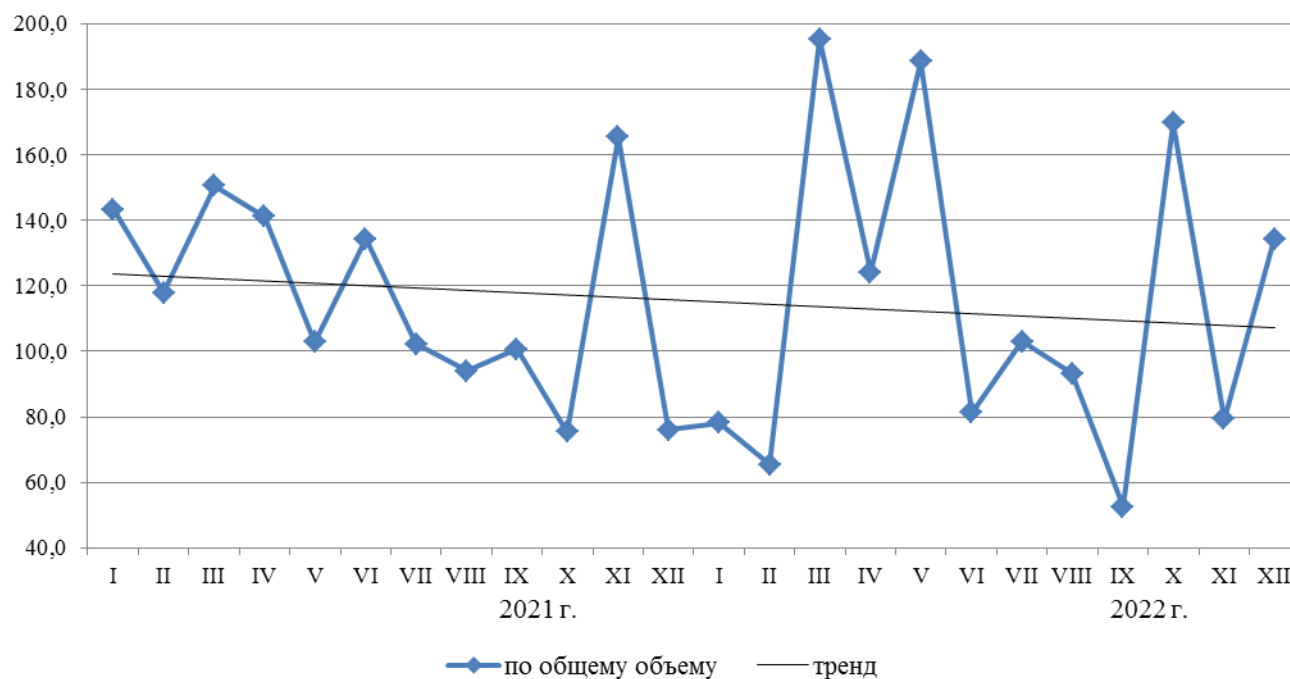

Производство продукции обрабатывающих производств характеризовалось следующими данными:

	Декабрь 2022 г. в % к		2022 г. ¹⁾	В % к 2021 г.
	ноябрю 2022 г.	декабрю 2021 г.		
Переработка и консервирование мяса и мясной пищевой продукции				
Мясо и субпродукты, т	97,6	125,8	23932,3	98,4
Изделия колбасные, включая изделия колбасные для детского питания, т	119,6	132,4	7991,1	100,9
Полуфабрикаты мясные, мясосодержащие, охлажденные, замороженные, т	106,5	143,6	8822,6	121,6
Переработка и консервирование рыбы, ракообразных и моллюсков				
Рыба переработанная и консервированная, ракообразные и моллюски, т	в 2,0 р.	104,4	2360,2	104,6
Производство молочной продукции				
Молоко жидкое обработанное, включая молоко для детского питания, т	83,2	118,5	2919,9	109,1
Масло сливочное и пасты масляные, т	157,0	в 8,0 р.	212,7	117,8
Сыр и творог, включая творог и творожные продукты для детей раннего возраста, т	83,9	123,5	589,8	101,2
в том числе:				
сыры, т	105,4	100,0	17,1	177,8
творог, т	83,8	123,6	572,7	99,9
Продукты кисломолочные (кроме творога и продуктов из творога), т	98,2	87,3	2451,0	87,6
из них:				
продукты кисломолочные (кроме сметаны), т	101,8	101,7	1442,8	90,0
сметана, т	93,2	71,5	1006,0	84,2
Производство продуктов мукомольной и крупяной промышленности, крахмала и крахмалосодержащих продуктов				
Мука из зерновых культур, овощных и других растительных культур; смеси из них, т	64,4	в 2,0 р.	1598,4	147,5
Производство хлебобулочных и мучных кондитерских изделий				
Изделия хлебобулочные недлительного хранения, т	103,2	96,8	31774,6	100,2
Производство прочих пищевых продуктов				
Кондитерские изделия, т	111,3	102,2	7770,5	94,8
из них печенье и пряники имбирные и аналогичные изделия; печенье сладкое; вафли и вафельные облатки; торты и пирожные длительного хранения, т	119,8	110,8	1863,1	86,3
Изделия макаронные и аналогичные мучные изделия, т	104,8	81,2	3991,6	86,1

Продолжение

	Декабрь 2022 г. в % к		2022 г. ¹⁾	В % к 2021 г.
	ноябрю 2022 г.	декабрю 2021 г.		
Производство напитков				
Пиво, кроме отходов пивоварения, тыс. дкл	119,3	165,5	139,2	142,7
Воды минеральные природные упакованные, воды питьевые упакованные, не содержащие сахара, подсластителей, ароматизаторов и других пищевых веществ, тыс. полулитров	109,5	69,5	11709,0	93,8
Напитки безалкогольные прочие, тыс. дкл	100,2	89,1	1181,4	118,3
Производство текстильных изделий				
Белье постельное, тыс. шт.	в 2,6 р.	50,3	27,6	71,2
Производство одежды, кроме одежды из меха				
Спецодежда, тыс. шт.	... ²⁾	... ²⁾	... ²⁾	... ²⁾
Изделия трикотажные или вязаные, тыс. шт.	90,5	62,6	707,7	112,4
Платья женские или для девочек из текстильных материалов, кроме трикотажных или вязаных, тыс. шт.	в 5,3 р.	65,3	1,8	37,6
Обработка древесины и производство изделий из дерева и пробки, кроме мебели, производство изделий из соломки и материалов для плетения				
Лесоматериалы, продольно распиленные или расколотые, разделенные на слои или лущеные, толщиной более 6 мм; деревянные железнодорожные или трамвайные шпалы, непропитанные, тыс. м ³	в 2,5 р.	182,5	430,6	112,3
Деятельность полиграфическая и копирование носителей информации				
Услуги полиграфические и услуги, связанные с печатанием, тыс. руб.	143,0	44,1	100261,2	63,6
Производство прочих основных неорганических химических веществ				
Олеум, кислота серная, тыс. т	... ²⁾	... ²⁾	... ²⁾	... ²⁾
Производство изделий из бетона, цемента и гипса				
Блоки и прочие изделия сборные строительные для зданий и сооружений из цемента, бетона или искусственного камня, тыс. м ³	80,1	74,7	22,2	101,7

¹⁾ Данные по выпуску важнейших видов продукции приведены с учетом корректировки в соответствии с регламентом разработки и публикации данных по производству и отгрузке продукции и динамике промышленного производства (приказ Росстата от 18.08.2020 г. № 470).

²⁾ Данные не публикуются в целях обеспечения конфиденциальности первичных статистических данных, полученных от организаций, в соответствии с Федеральным законом от 29.11.2007 № 282-ФЗ (ст. 4, п. 5; ст. 9, п. 1).

Обеспечение электрической энергией, газом и паром; кондиционирование воздуха

Индекс производства по виду деятельности «Обеспечение электрической энергией, газом и паром; кондиционирование воздуха» (раздел D) в 2022 году по сравнению с 2021 годом составил 124,1 %, в декабре 2022 года по сравнению с соответствующим периодом предыдущего года – 124,4 %. Динамика индекса производства характеризовалась следующими данными:

	В % к ¹⁾	
	соответствующему периоду предыдущего года	предыдущему периоду
2021 г.		
Январь	89,8	98,3
Февраль	84,6	87,5
Март	91,8	93,8
I квартал	88,6	x
Апрель	103,4	83,2
Май	95,4	77,6
Июнь	85,1	86,8
I полугодие	91,0	x
Июль	87,0	107,9
Август	108,2	122,3
Сентябрь	119,5	116,5
Январь-сентябрь	94,7	x
Октябрь	100,6	111,9
Ноябрь	102,4	112,7
Декабрь	103,5	118,0
Год	97,0	x
2022 г.		
Январь	105,3	104,8
Февраль	131,9	110,4
Март	126,1	89,1
I квартал	120,3	x
Апрель	128,6	82,7
Май	132,7	80,8
Июнь	124,8	78,3
I полугодие	123,5	x
Июль	130,6	115,5
Август	111,7	104,5
Сентябрь	119,1	124,3
Январь-сентябрь	121,9	x
Октябрь	125,0	117,4
Ноябрь	137,1	123,7
Декабрь	124,4	107,1
Год	124,1	x

¹⁾ Данные за 2021 год и за январь-ноябрь 2022 года уточнены в соответствии с регламентом разработки и публикации данных по производству и отгрузке продукции и динамике промышленного производства (приказ Росстата от 18.08.2020 г. № 470).

**Динамика производства по виду деятельности
«Обеспечение электрической энергией, газом и паром;
кондиционирование воздуха»**

(в процентах к соответствующему месяцу предыдущего года)

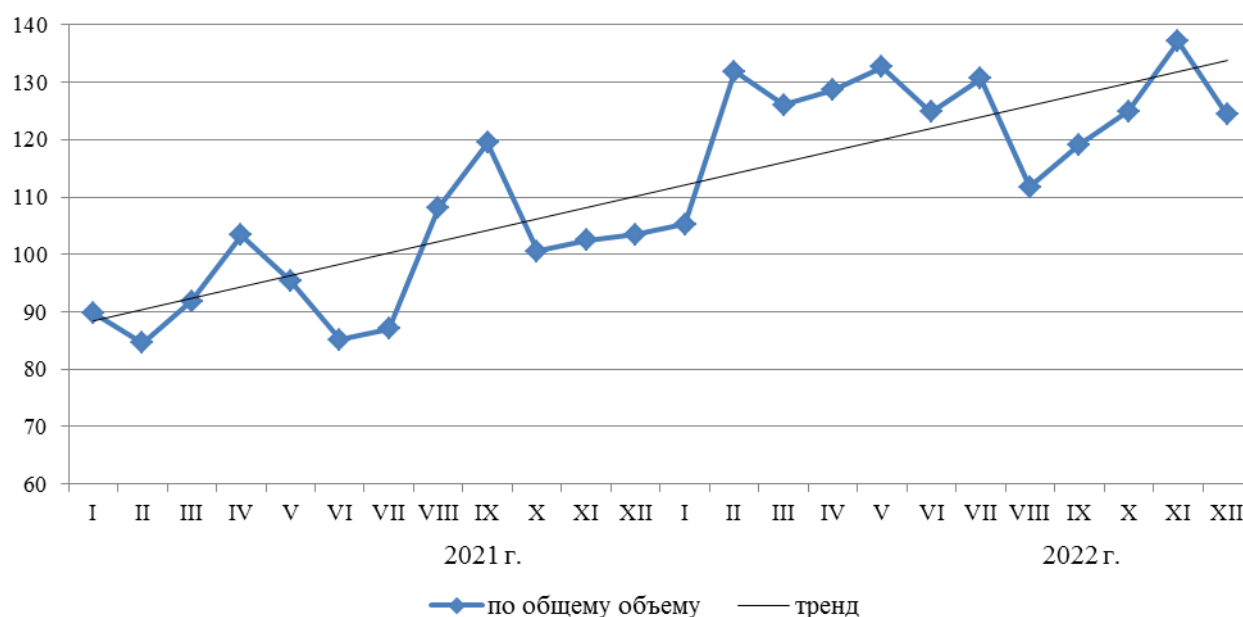

Производство по виду деятельности «Обеспечение электрической энергией, газом и паром; кондиционирование воздуха» характеризовалось следующими данными:

	Декабрь 2022 г. в % к		2022 г. ¹⁾	В % к 2021 г.
	ноябрю 2022 г.	декабрю 2021 г.		
Электроэнергия, млн. кВт ч	103,8	135,3	6170,5	132,2
Пар и горячая вода, тыс. Гкал	117,6	103,7	6882,7	99,4

¹⁾ Данные по выпуску важнейших видов продукции приведены с учетом корректировки в соответствии с регламентом разработки и публикации данных по производству и отгрузке продукции и динамике промышленного производства (приказ Росстата от 18.08.2020 г. № 470).

1.2. СЕЛЬСКОЕ И ЛЕСНОЕ ХОЗЯЙСТВО

Сельское хозяйство

Объем производства продукции сельского хозяйства всех сельхозпроизводителей (сельскохозяйственные организации, крестьянские (фермерские) хозяйства, включая индивидуальных предпринимателей, хозяйства населения) в 2022 году в действующих ценах, по предварительной оценке, составил 20457,7 млн. рублей. Индекс производства продукции сельского хозяйства равен 98,9 %.

Растениеводство. В 2022 году, по предварительным данным, в хозяйствах всех категорий валовой сбор зерна составил 116,7 тыс. тонн (в весе после доработки), что на 4,5 % меньше уровня 2021 года. Валовой сбор картофеля уменьшился на 1,8 %, овощей увеличился на 3,4 %.

Валовые сборы и урожайность основных сельскохозяйственных культур в хозяйствах всех категорий (предварительные данные, тысяч тонн)

	2022 г.	2022 г. в % к 2021 г.	Справочно 2021 г.
Зерно (в весе после доработки)			
валовой сбор	116,7	95,5	122,3
урожайность, ц с 1 га убранной площади	17,9	95,5	18,7
Картофель			
валовой сбор	102,5	98,2	104,4
урожайность, ц с 1 га убранной площади	140,4	103,3	136,0
Овощи			
валовой сбор	37,6	103,4	36,3
урожайность, ц с 1 га убранной площади ¹⁾	299,7	103,0	290,9

¹⁾ Овощи открытого грунта включая закрытый грунт по хозяйствам населения

В составе зерновых и зернобобовых культур в 2022 году по сравнению с 2021 годом отмечено снижение по всем видам зерна.

Производство зерна по видам культур

	2022 г.			Справочно 2021 г., тысяч тонн
	тысяч тонн	в % к 2021 г.	доля производства отдельных видов зерна, %	
Зерно (в весе после доработки)	116,7	95,5	100	122,3
из него:				
пшеница яровая	66,5	98,1	57,0	67,7

Продолжение

	2022 г.			Справочно 2021 г., тысяч тонн
	тысяч тонн	в % к 2021 г.	доля производства отдельных видов зерна, %	
рожь яровая	0,9	30,8	0,8	2,9
ячмень яровой	12,9	94,4	11,1	13,7
овес	33,8	99,5	29,0	34,0

В структуре производства зерна в 2022 году по сравнению с 2021 годом увеличился удельный вес пшеницы и овса.

Структура производства зерна по видам культур (хозяйства всех категорий; в процентах к общему валовому сбору)

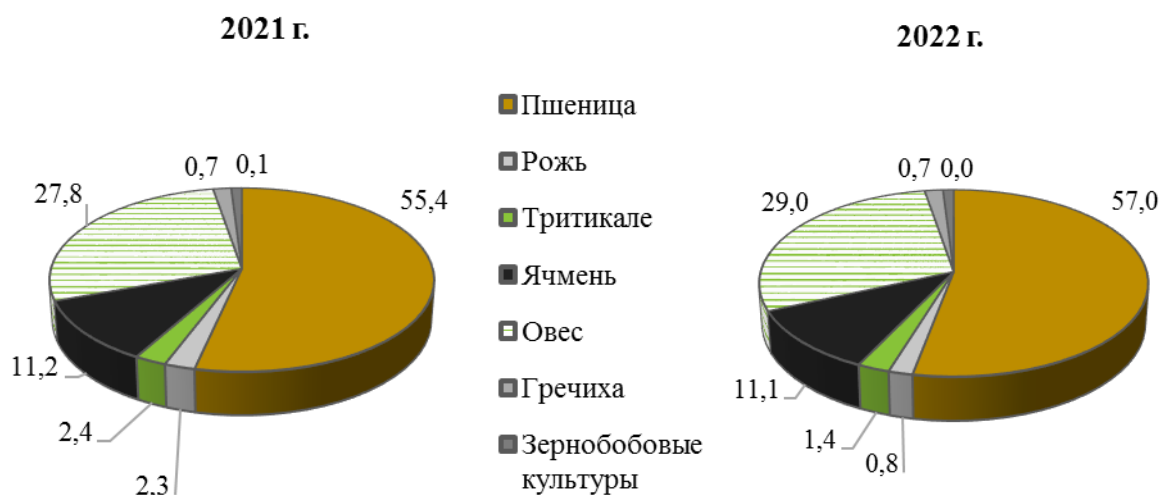

Основными производителями зерна являются сельскохозяйственные организации. Доля их в производстве зерна в 2022 году составила 66,7 % (в 2021 г. – 67,0 %).

Крестьянскими (фермерскими) хозяйствами и индивидуальными предпринимателями в 2022 году получено 33,1 % от общего сбора зерна в хозяйствах всех категорий (в 2021 г. – 32,5 %).

Производство картофеля и овощей сосредоточено в хозяйствах населения, которыми в 2022 году выращено 73,5 % общего сбора картофеля и 61,0 % овощей (в 2021 г. – соответственно, 76,4 % и 66,2 %).

Структура производства основных продуктов растениеводства по категориям хозяйств

(в процентах к общему объему производства в хозяйствах всех категорий)

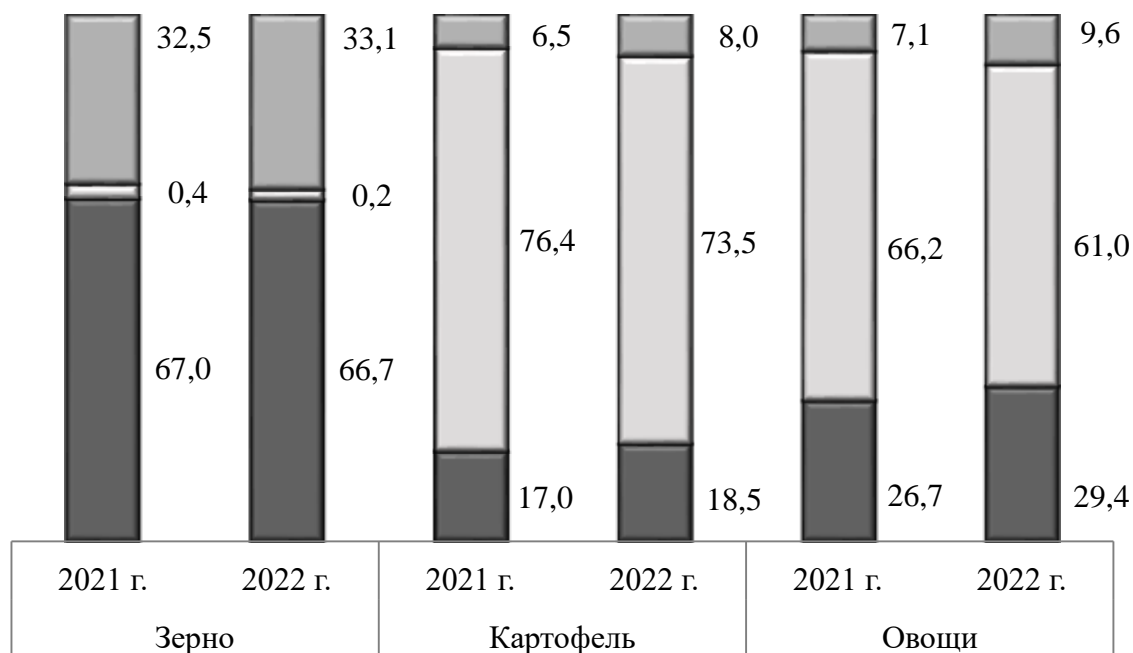

- Крестьянские (фермерские) хозяйства и индивидуальные предприниматели
- Хозяйства населения
- Сельскохозяйственные организации

Животноводство. На конец 2022 года поголовье крупного рогатого скота в хозяйствах всех категорий, по расчетам, составило 342,6 тыс. голов (на 1,9 % больше по сравнению с соответствующим периодом 2021 г.), из него коров – 139,4 (на 3,6 % меньше), поголовье свиней – 157,2 (на 22,5 % больше), овец и коз – 295,8 (на 1,0 % меньше), птицы – 463,0 тыс. голов (на 0,2 % меньше).

Структура поголовья скота по категориям хозяйств (на конец декабря, в процентах к общему поголовью в хозяйствах всех категорий)

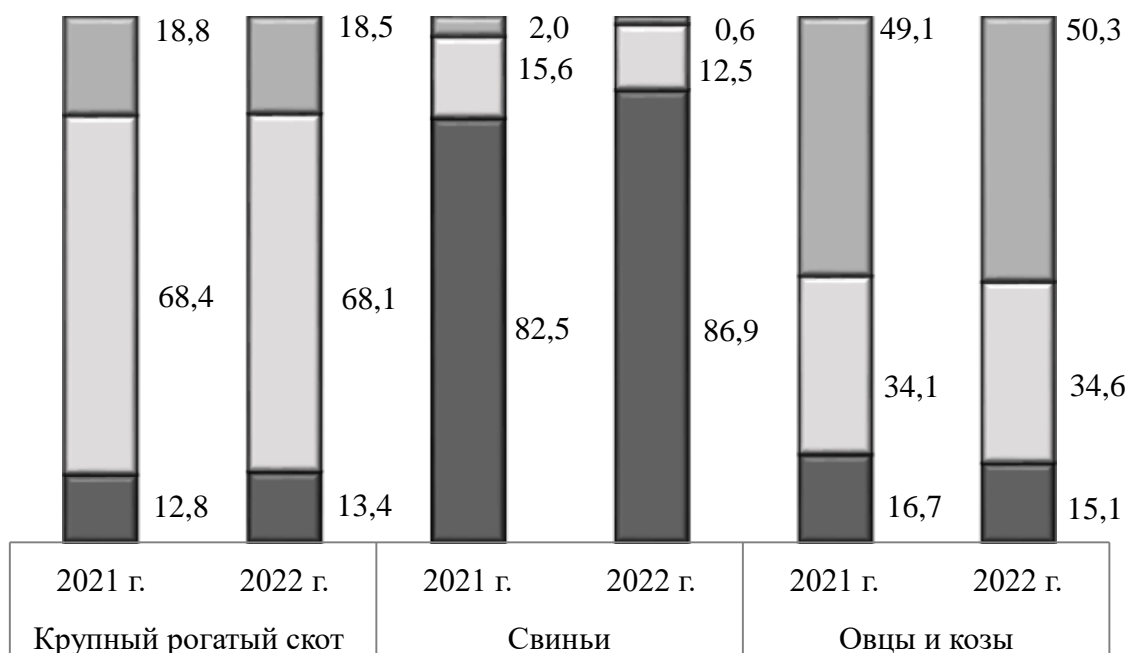

- Крестьянские (фермерские) хозяйства и индивидуальные предприниматели
- Хозяйства населения
- Сельскохозяйственные организации

Динамика поголовья скота в хозяйствах всех категорий

(на конец месяца; в процентах)

	Крупный рогатый скот		из него коровы		Свиньи		Овцы и козы	
	к соответствующей дате предыдущего года	к соответствующей дате предыдущего месяца	к соответствующей дате предыдущего года	к соответствующей дате предыдущего месяца	к соответствующей дате предыдущего года	к соответствующей дате предыдущего месяца	к соответствующей дате предыдущего года	к соответствующей дате предыдущего месяца
2021 г.								
Январь	105,7	106,8	105,0	104,2	104,9	106,2	105,8	104,1
Февраль	105,3	100,7	104,7	100,5	104,5	100,8	105,3	99,7
Март	105,5	105,4	105,9	101,4	106,1	99,3	108,9	106,6
Апрель	107,2	104,3	109,1	103,9	107,2	102,0	109,1	106,8
Май	105,4	100,2	107,0	100,3	103,8	100,6	108,2	104,7
Июнь	106,5	102,7	108,0	100,9	102,8	101,2	106,7	99,4
Июль	106,6	99,7	107,5	100,2	102,6	101,5	107,2	99,3
Август	105,6	98,2	106,7	98,3	100,0	99,7	103,9	94,6
Сентябрь	105,1	98,4	106,1	98,3	99,0	97,5	104,3	97,6
Октябрь	103,5	96,1	104,7	97,0	96,7	95,2	102,9	97,8
Ноябрь	103,9	93,0	104,2	97,5	96,9	94,7	103,7	98,2
Декабрь	101,7	97,1	103,0	100,8	99,1	100,9	106,8	98,7

Продолжение

	Крупный рогатый скот		из него коровы		Свины		Овцы и козы	
	к соответствующей дате предыдущего года	к соответствующей дате предыдущего месяца	к соответствующей дате предыдущего года	к соответствующей дате предыдущего месяца	к соответствующей дате предыдущего года	к соответствующей дате предыдущего месяца	к соответствующей дате предыдущего года	к соответствующей дате предыдущего месяца
2022 г.								
Январь	97,4	102,3	98,8	99,9	100,1	107,4	103,0	100,5
Февраль	98,0	101,3	99,4	101,1	100,8	101,4	104,4	101,0
Март	98,2	105,6	99,5	101,6	100,6	99,1	103,3	105,4
Апрель	97,7	103,8	98,4	102,7	100,4	101,9	100,3	103,7
Май	98,4	101,0	98,8	100,7	99,8	100,0	103,7	108,3
Июнь	97,8	102,1	98,4	100,5	100,6	102,0	105,2	100,8
Июль	97,6	99,4	98,7	100,4	101,2	102,1	104,9	99,0
Август	97,7	98,3	98,8	98,4	103,7	102,2	104,1	93,8
Сентябрь	97,9	98,6	98,9	98,4	110,8	104,1	100,8	94,6
Октябрь	98,0	96,2	98,5	96,6	117,4	101,0	100,0	96,9
Ноябрь	98,1	93,1	98,5	97,5	120,3	97,0	99,2	97,4
Декабрь	101,9	100,8	96,4	98,7	122,5	102,8	99,0	98,5

В сельскохозяйственных организациях на конец декабря 2022 года по сравнению с соответствующей датой 2021 года поголовье крупного рогатого скота увеличилось на 6,6 %, из него поголовье коров сократилось на 0,4 %, поголовье свиней увеличилось на 29,1 %, поголовье овец и коз сократилось на 10,6 %.

В 2022 году по сравнению с 2021 годом в хозяйствах всех категорий, по предварительным расчетам, уменьшилось производство всех основных видов продукции животноводства, кроме производства скота и птицы на убой (в живом весе).

Производство основных видов продукции животноводства в хозяйствах всех категорий

	2022 г.	2022 г. в % к 2021 г.
Скот и птица на убой (в живом весе), тыс. тонн	70,6	101,2
Молоко, тыс. тонн	91,5	91,5
Яйца, млн. штук	93,2	98,9

В сельскохозяйственных организациях в 2022 году по сравнению с 2021 годом уменьшилось производство скота и птицы на убой (в живом весе) на 1,0 %, молока на 18,4 %.

В 2022 году по сравнению с 2021 годом в хозяйствах всех категорий в структуре производства скота и птицы на убой (в живом весе), по расчетам,

отмечалось увеличение удельного веса производства на убой крупного рогатого скота, овец и коз, прочих видов скота.

Структура производства скота и птицы на убой¹⁾ по видам (хозяйства всех категорий; в процентах к общему производству)

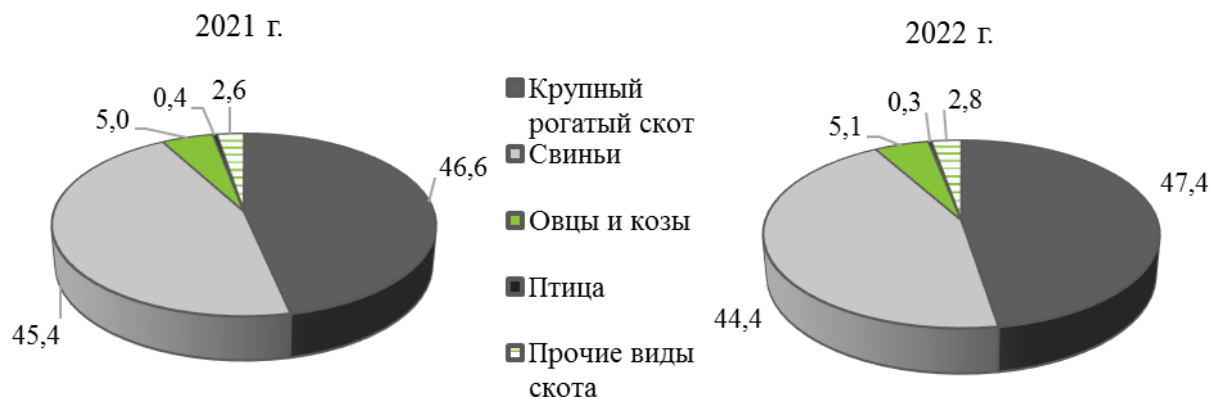

¹⁾ В живом весе.

В сельскохозяйственных организациях в 2022 году в производстве на убой отмечено увеличение удельного веса свиней и прочих видов скота.

Производство основных видов скота и птицы на убой (в живом весе) сельскохозяйственными организациями

	2022 г.			Справочно 2021 г. в % к 2020 г.
	тонн	в % к 2021 г.	доля производства отдельных видов скота и птицы на убой, %	
Скот и птица на убой (в живом весе)	30793,6	99,0	100	122,1
из него:				
крупный рогатый скот	3316,0	95,8	10,8	138,0
ОВЦЫ И КОЗЫ	449,0	73,9	1,5	97,6

В 2022 году по категориям хозяйств в структуре производства скота и птицы на убой (в живом весе), молока, возросла доля крестьянских (фермерских) хозяйств (включая индивидуальных предпринимателей).

Структура производства основных продуктов животноводства по категориям хозяйств

(в процентах к общему объему производства в хозяйствах всех категорий)

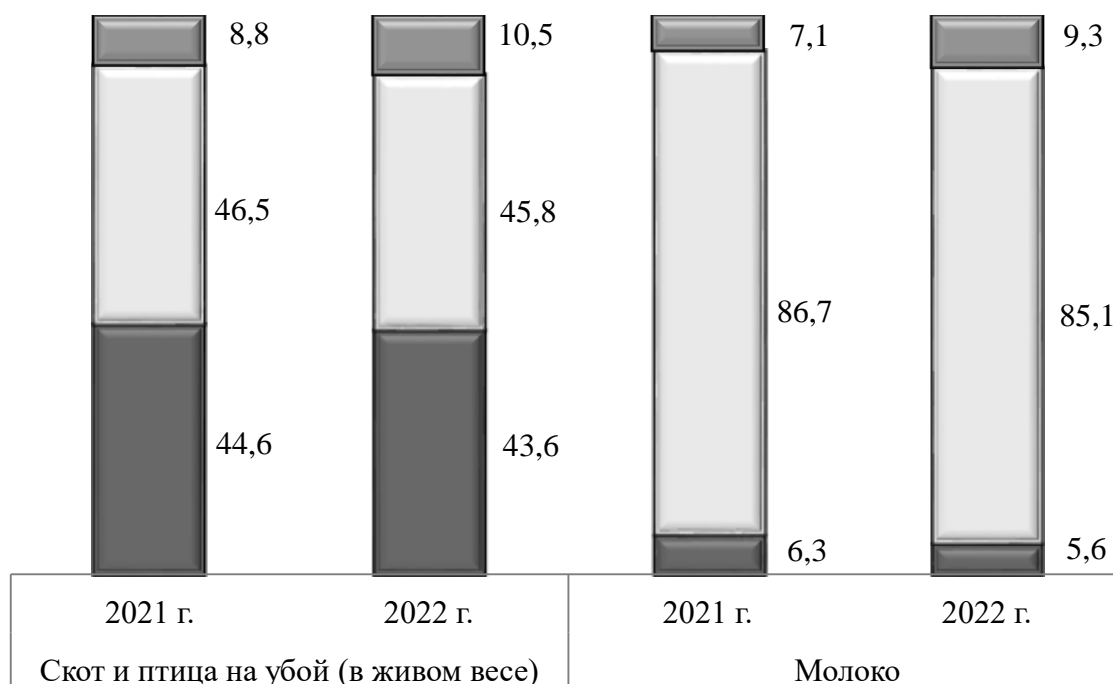

- Крестьянские (фермерские) хозяйства и индивидуальные предприниматели
- ▒ Хозяйства населения
- Сельскохозяйственные организации

К началу января 2023 года в сельскохозяйственных организациях, не относящихся к субъектам малого предпринимательства обеспеченность скота кормами в расчете на 1 условную голову была на 20,6 % ниже, чем на соответствующую дату 2021 года.

Наличие кормов в сельскохозяйственных организациях (на 1 января)

	2023 г.	Справочно	
		2022 г.	2021 г.
Наличие кормов, тыс. тонн кормовых единиц	7,3	7,4	11,4
в том числе концентрированных	5,0	5,3	6,2
в расчете на 1 условную голову скота, ц. корм. единиц	1,7	2,2	3,0

В 2022 году по сравнению с 2021 годом в сельскохозяйственных организациях отмечалось снижение реализации основных видов продукции, кроме зерна и яиц.

Объем реализации сельскохозяйственных продуктов сельскохозяйственными организациями

	2022 г., тыс. тонн	2022 г. в % к 2021 г.	Справочно 2021 г. в % к 2020 г.
Зерно	29,9	108,4	135,3
Картофель	10,9	76,3	158,4
Овощи	6,6	75,2	137,3
Скот и птица в живом весе	31,7	93,6	111,5
Молоко	4,2	92,6	89,6
Яйца, млн. штук	... ¹⁾	100,8	99,7

¹⁾ Данные не публикуются в целях обеспечения конфиденциальности первичных статистических данных, полученных от организаций, в соответствии с Федеральным законом от 29.11.2007 № 282-ФЗ «Об официальном статистическом учете и системе государственной статистики в Российской Федерации» (ст.4, п.5; ст.9, п.1).

Лесозаготовки

Производство отдельных видов продукции

	2022 г.	Декабрь 2022 г. в % к		В % к 2021 г.
		декабрю 2021 г.	ноябрю 2022 г.	
Лесоматериалы необработанные, тыс. плотн. м³	1454,9	74,7	101,9	95,6
в том числе:				
лесоматериалы хвойных пород	1205,6	78,5	113,2	95,1
в том числе:				
лесоматериалы круглые хвойных пород для распиловки и строгания	1029,8	111,5	112,2	102,3
лесоматериалы круглые хвойных пород для производства целлюлозы и древесной массы (балансы)	... ¹⁾	... ¹⁾	... ¹⁾	... ¹⁾
бревна хвойных пород для опор линий связи и электропередач	... ¹⁾	... ¹⁾	... ¹⁾	... ¹⁾
хлысты хвойных пород	119,5	17,3	107,3	65,3
лесоматериалы хвойных пород для использования в круглом виде				
прочие	44,0	64,3	137,0	67,6
лесоматериалы лиственных пород, за исключением тропических пород	81,2	52,9	120,6	103,1
древесина топливная	168,1	65,7	33,9	96,4

¹⁾ Данные не публикуются в целях обеспечения конфиденциальности первичных статистических данных, полученных от организаций, в соответствии с Федеральным законом от 29.11.2007 № 282-ФЗ (ст. 4, п. 5; ст. 9, п. 1).

1.3. СТРОИТЕЛЬСТВО

Строительная деятельность. Объем работ, выполненных по виду деятельности «Строительство» (по полному кругу), в 2022 году составил 62049,5 млн. рублей или 177,7 % (в сопоставимых ценах) к уровню 2021 года.

**Динамика объема работ, выполненных по виду деятельности
«Строительство»¹⁾**

	Млн. рублей	В % к	
		соответствующему периоду предыдущего года	предыдущему периоду
2021 г.			
Январь	509,7	102,3	12,4
Февраль	679,3	116,2	133,6
Март	985,6	102,5	144,9
I квартал	2174,6	106,3	18,3
Апрель	2996,8	в 3,0 р.	в 3,0 р.
Май	1830,1	124,4	60,5
Июнь	2173,6	145,6	117,0
II квартал	7000,6	177,4	317,5
I полугодие	9175,2	152,9	х
Июль	2553,5	93,1	117,0
Август	2953,2	95,5	115,3
Сентябрь	2545,7	69,8	85,9
III квартал	8052,3	84,9	112,6
Январь-сентябрь	17227,5	111,7	х
Октябрь	4137,5	101,3	162,6
Ноябрь	4212,4	105,3	101,6
Декабрь	3798,9	89,2	90,3
IV квартал	12148,8	98,4	150,3
Год	29376,3	105,8	х
2022 г.			
Январь	758,6	133,9	18,4
Февраль	1224,7	161,4	161,1
Март	3136,5	в 2,8 р.	в 2,6 р.
I квартал	5119,8	в 2,1 р.	38,7
Апрель	3075,0	91,4	97,4
Май	1146,1	55,3	36,6
Июнь	5960,6	в 2,4 р.	в 5,1 р.
II квартал	10181,6	127,7	192,5
I полугодие	15301,5	147,6	х
Июль	4679,3	159,0	77,2
Август	3763,4	108,0	78,3
Сентябрь	5108,8	166,6	133,0
III квартал	13551,6	142,7	125,9
Январь-сентябрь	28853,1	145,3	х
Октябрь	7122,4	138,4	135,6
Ноябрь	10690,2	197,5	146,1
Декабрь	15383,8	в 3,5 р.	158,1
IV квартал	33196,4	в 2,2 р.	в 2,4 р.
Год	62049,5	177,7	х

¹⁾ Внутригодовая динамика объема работ по виду деятельности «Строительство» откорректирована в соответствии с Регламентом оценки, корректировки и публикации данных статистического наблюдения за строительством и инвестициями, утвержденным приказом Росстата от 26.09.2016 г. № 544.

**Динамика объема работ, выполненных по виду деятельности
«Строительство»**
(в процентах к среднемесячному значению 2019 г.)

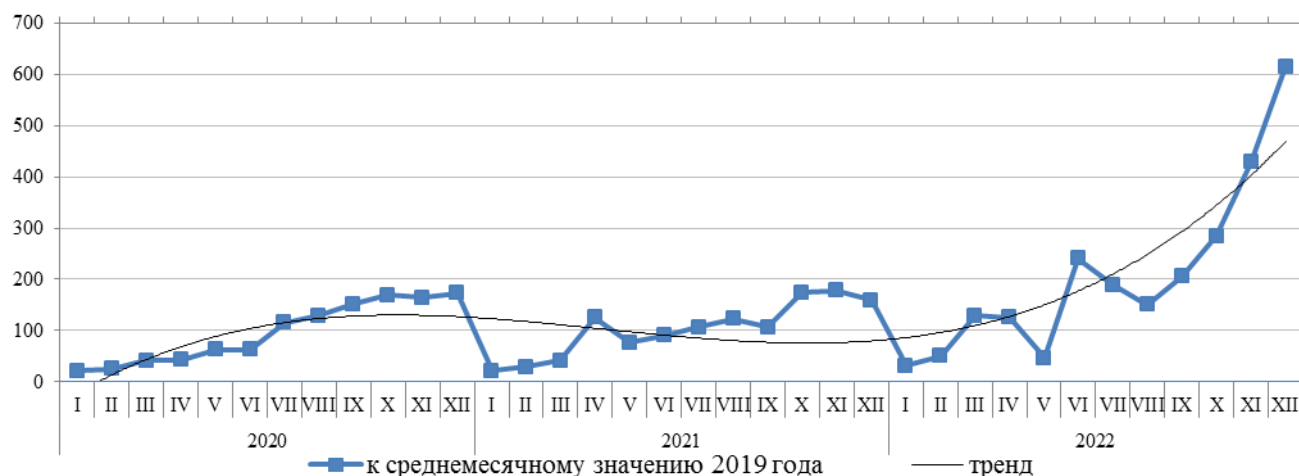

Ввод в действие (эксплуатацию) зданий. Из числа введенных в действие в 2022 году зданий 99,3 % приходилось на здания жилого назначения.

Ввод в действие (эксплуатацию) зданий по видам

	<i>Количество зданий, единиц</i>	<i>Общий строительный объем зданий, тыс. м³</i>	<i>Общая площадь зданий, тыс. м²</i>
Введено в действие зданий	2590	1385,4	358,4
в том числе:			
жилого назначения	2571	1160,9	305,8
нежилого назначения	19	224,5	52,6
в том числе:			
промышленные	-	-	-
коммерческие	5	22,7	3,5
административные	1	10,4	2,6
учебные	6	100,0	22,3
здравоохранения	3	78,8	21,0
другие	4	12,6	3,2

Стройки. В соответствии с федеральной адресной инвестиционной программой, утвержденной Минэкономразвития России, на 2022 год предусматривались ассигнования в размере 5061,2 млн. рублей (из них за счет федерального бюджета – 4982,5 млн. рублей) на строительство 16 объектов капитального строительства и реализацию мероприятий (укрупненных инвестиционных проектов) (далее – объекты).

На 1 января 2023 года из 11 объектов (без объектов, по которым проводятся проектные и изыскательские работы для строительства будущих лет) на 2 объектах техническая готовность превышала 51 %.

Объекты, предусмотренные адресной инвестиционной программой

	Количество объектов на 2022 г.		Лимит бюджетных ассигнований на 2022 г., млн. рублей		Фактически использовано за счет всех источников финансирования в 2022 г., млн. рублей
	всего	в том числе подлежащих ко вводу в 2022 г.	всего	в том числе из федерального бюджета	
Всего	16	-	5061,1	4982,5	4823,6
В том числе по видам экономической деятельности:					
сельское, лесное хозяйство, охота, рыболовство и рыбоводство	4	-	60,2	60,2	52,3
водоснабжение; водоотведение, организация сбора и утилизации отходов, деятельность по ликвидации загрязнений	1	-	3913,6	3835,0	3913,6
строительство	6	-	743,0	743,0	743,0
деятельность по операциям с недвижимым имуществом	1	-	94,6	94,6	33,0
деятельность профессиональная, научная и техническая	3	-	222,7	222,7	65,8
государственное управление и обеспечение военной безопасности; социальное обеспечение	1	-	27,0	27,0	15,9

В счет годового лимита в 2022 году профинансировано из федерального бюджета 4982,0 млн. рублей (100 % от лимита бюджетных ассигнований из федерального бюджета), из них по сельскому, лесному хозяйству, охоте, рыболовству и рыбоводству – 60,2 млн. рублей (100 %), водоснабжению; водоотведению, организации сбора и утилизации отходов, деятельности по ликвидации загрязнений – 3835,0 млн. рублей (100 %), строительству – 743,0 млн. рублей (100 %), деятельности по операциям с недвижимым имуществом – 94,6 млн. рублей (100 %), деятельности профессиональной, научной и технической – 222,7 млн. рублей (100 %), государственному управлению и обеспечению военной безопасности; социальному обеспечению – 26,5 млн. рублей (98 %). Из бюджета Республики Бурятия профинансировано 78,3 млн. рублей (100 % от лимита бюджетных ассигнований из бюджета Республики Бурятия).

На 1 января 2023 года из 16 объектов полностью профинансировано 15 объектов.

Ввод в действие объектов производственного назначения. В январе – декабре 2022 года сданы в эксплуатацию следующие объекты производственного назначения:

Ввод в действие объектов производственного назначения

Наименование	Ед. изм.	Введено всего в 2022 г.	в том числе за счет	
			строительства	реконструкции
Линии электропередачи напряжением до 35 кВ	километров	59,0	25,5	33,4
Линии электропередачи напряжением 6-20 кВ	километров	25,4	9,4	16,1
Линии электропередачи напряжением 0,4 кВ	километров	33,5	16,2	17,4
Артезианские скважины	единиц	2	2	-
Станции технического обслуживания легковых автомобилей	единиц	1	1	-
Торговые предприятия, торговая площадь	тыс. кв. метров	0,5	0,1	0,4
Автомобильные дороги с твердым покрытием	километров	2,5	-	2,5
Надземный (подземный) пешеходный переход	погонных метров	111,0	111,0	-
Мосты	погонных метров	58,0	-	58,0
Предприятия общественного питания	посадочных мест	40,0	40,0	-
Антенно-мачтовые сооружения для сотовой связи	штук	45	45	-
Волоконно-оптические линии связи (передачи)	километров	1,7	1,7	-
Капитальные гаражи	единиц	1	1	-
количество машиномест	единиц	49	49	-

Ввод в действие объектов социального назначения. В 2022 году сданы в эксплуатацию следующие объекты социального назначения: водопроводные сети протяженностью 1,6 километра, канализационные сети протяженностью 2,4 километра, торгово-офисный центр общей площадью 2,5 тыс. кв. метров, дошкольные образовательные организации на 840 мест, общеобразовательные организации на 350 ученических мест, прирост после реконструкции больничной организации на 150 коек, центр ядерной медицины общей площадью 2,7 тыс. кв. метров, спортивный зал площадью 270,0 кв. метров, плоскостные спортивные сооружения площадью 4480,6 кв. метра.

Жилищное строительство. В 2022 году на территории республики введен в эксплуатацию 2571 жилой дом (3401 квартира) общей площадью 291,8 тыс. кв. метров. По сравнению с аналогичным периодом прошлого года объем сданного в эксплуатацию жилья увеличился на 4,4 %.

Населением за счет собственных и заемных средств построено жилых домов общей площадью 250,4 тыс. кв. метров, что составило 85,8 % общего объема введенного в республике жилья (из них 52,2 тыс. кв. метров – на земельных участках, предназначенных для ведения гражданами садоводства).

Динамика ввода в действие жилых домов
(с учетом жилых домов, построенных на земельных участках,
предназначенных для ведения садоводства)

	Введено – всего		в том числе населением	
	тысяч кв. метров общей площади жилых помещений	в % к соответствующему периоду предыдущего года	тысяч кв. метров общей площади жилых помещений	в % к соответствующему периоду предыдущего года
2021 г.				
Январь	28,4	в 3,4 р.	19,0	в 2,3р.
Февраль	35,6	184,3	35,3	в 3,2р.
Март	31,4	140,5	31,4	в 2,5р.
I квартал	95,4	190,5	85,7	в 2,7р.
Апрель	27,5	в 3,2 р.	23,0	в 2,7р.
Май	14,0	180,7	14,0	187,5
Июнь	36,1	196,4	13,7	145,1
II квартал	77,5	в 2,2 р.	50,7	199,2
I полугодие	173,0	в 2,0 р.	136,5	в 2,4 р.
Июль	22,9	146,5	22,9	148,5
Август	13,2	80,5	13,2	80,5
Сентябрь	31,9	139,7	22,8	128,5
III квартал	68,0	123,9	58,9	118,8
Октябрь	7,0	42,2	7,0	42,2
Ноябрь	1,7	4,2	1,7	5,8
Декабрь	29,6	37,7	0,8	2,2
IV квартал	38,4	28,2	9,6	11,5
Год	279,3	101,3	204,9	107,6
2022 г.				
Январь	43,5	153,1	24,7	130,5
Февраль	26,1	73,5	26,1	73,9
Март	26,4	83,8	26,4	83,8
I квартал	96,0	100,6	77,2	90,1
Апрель	27,0	98,4	21,9	94,9
Май	23,8	170,6	23,8	170,6
Июнь	21,2	58,6	21,2	154,1
II квартал	72,0	92,9	66,8	131,8
I полугодие	168,0	97,1	144,1	105,6
Июль	17,8	77,6	17,8	77,6
Август	35,3	в 2,7 р.	30,7	в 2,3 р.
Сентябрь	35,7	112,0	23,0	100,9
III квартал	88,8	130,6	71,4	121,2
Январь-сентябрь	256,8	106,6	215,4	110,3
Октябрь	32,0	в 4,5 р.	32,0	в 4,5 р.
Ноябрь	2,0	115,5	2,0	115,5
Декабрь	1,0	3,3	1,0	120,2
IV квартал	35,0	91,1	35,0	в 3,6 р.
Год	291,8	104,4	250,4	122,2

1.4. ТРАНСПОРТ

Пассажирские перевозки. В 2022 году автомобильным транспортом общего пользования юридических лиц и индивидуальными предпринимателями, осуществляющими пассажирские перевозки на регулярных автобусных маршрутах, перевезено 58,5 млн пассажиров, что на 36,7 % больше, чем в 2021 году.

Пассажиروоборот автомобильного транспорта в 2022 году составил 824,3 млн пасс.-км и уменьшился по сравнению с 2021 годом на 14,8 %.

	Декабрь 2022 г.	2022 г.	В % к		Справочно 2021 г. в % к 2020 г.
			декабрю 2021 г.	2021 г.	
Перевозки пассажиров автомобильным транспортом, тыс. человек	5396,0	58457,7	150,9	136,7	97,6
Пассажируоборот автомобильного транспорта млн пасс.-км	69,6	824,3	90,9	85,2	98,7

**Динамика пассажируоборота автомобильного транспорта
общего пользования**

	Миллионов пассажиру- километров	В % к	
		соответствующему периоду предыдущего года	предыдущему периоду
2021 г.			
Январь	74,5	60,9	83,9
Февраль	76,4	65,5	102,6
Март	93,7	79,3	122,6
I квартал	244,6	68,5	95,3
Апрель	90,0	в 2,4 р.	96,1
Май	90,4	в 2,1 р.	100,4
Июнь	89,5	174,8	99,0
II квартал	269,8	в 2,0 р.	110,3
I полугодие	514,4	105,0	х
Июль	74,3	126,4	83,0
Август	76,2	93,3	102,5
Сентябрь	76,8	82,0	100,8
III квартал	227,3	97,1	84,2
Январь-сентябрь	741,6	102,4	х
Октябрь	76,3	87,7	99,3
Ноябрь	73,1	90,4	95,8
Декабрь	76,6	86,2	104,8

Продолжение

	Миллионов пассажиро- километров	В % к	
		соответствующему периоду предыдущего года	предыдущему периоду
IV квартал	226,0	88,0	99,4
Год	967,6	98,7	х
2022 г.			
Январь	69,5	93,3	90,7
Февраль	64,9	85,0	93,4
Март	68,6	73,3	105,7
I квартал	203,1	83,0	89,8
Апрель	67,1	74,5	97,7
Май	68,8	76,2	102,6
Июнь	69,4	77,5	100,8
II квартал	205,3	76,1	101,1
I полугодие	408,3	79,4	х
Июль	70,8	95,2	102,0
Август	71,7	94,2	101,4
Сентябрь	67,6	88,0	94,2
III квартал	210,1	92,4	102,3
Январь-сентябрь	618,3	83,4	х
Октябрь	69,2	90,7	102,4
Ноябрь	67,3	92,0	97,3
Декабрь	69,6	90,9	103,5
IV квартал	206,1	91,2	98,1
Год	824,3	85,2	х

**Динамика пассажирооборота автомобильного
транспорта общего пользования**
(в процентах к соответствующему месяцу предыдущего года)

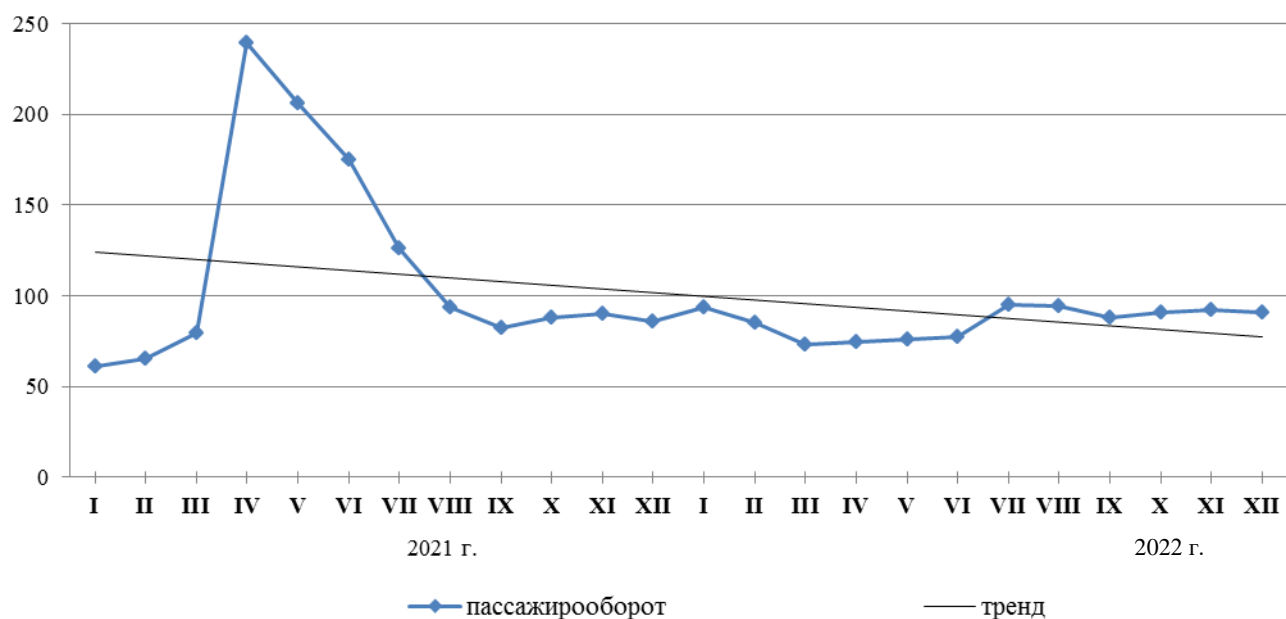

2. РЫНКИ ТОВАРОВ И УСЛУГ

2.1. РОЗНИЧНАЯ ТОРГОВЛЯ

Оборот розничной торговли в декабре 2022 года составил 21,5 млрд. рублей или 91,1 % (в сопоставимых ценах) к декабрю 2021 года, за 2022 год – 243,5 млрд. рублей или 95,1 % к 2021 году.

Динамика оборота розничной торговли

	Млн. рублей	В % к	
		соответствующему периоду предыдущего года	предыдущему периоду
2021 г.			
Январь	16161,9	90,3	85,0
Февраль	16849,6	96,5	103,6
Март	17677,6	98,8	104,3
I квартал	50689,1	95,2	х
Апрель	17385,7	117,3	97,2
Май	18258,4	115,8	104,1
Июнь	18392,5	107,0	100,2
I полугодие	104725,6	103,6	х
Июль	18384,2	100,4	99,5
Август	19575,9	106,0	106,5
Сентябрь	18095,6	102,0	91,7
Январь-сентябрь	160781,3	103,3	х
Октябрь	18879,9	101,4	102,8
Ноябрь	18809,9	103,4	98,3
Декабрь	20977,6	100,8	110,4
Год	219448,7	102,9	х
2022 г.			
Январь	18734,1	104,1	87,5
Февраль	19195,1	101,2	100,7
Март	21337,6	98,1	101,0
I квартал	59266,8	101,0	х
Апрель	19334,0	90,9	90,0
Май	19967,1	90,5	103,6
Июнь	20244,3	92,4	102,4
I полугодие	118812,3	96,0	х
Июль	20782,1	95,8	103,1
Август	21171,6	92,6	103,0
Сентябрь	20605,0	97,7	96,7
Январь-сентябрь	181371,0	95,8	х

Продолжение

	Млн. рублей	В % к	
		соответствующему периоду предыдущего года	предыдущему периоду
Октябрь	20435,2	94,0	98,9
Ноябрь	20202,2	94,7	99,0
Декабрь	21531,0	91,1	106,2
Год	243539,4	95,1	х

Оборот розничной торговли в 2022 году на 99,9 % формировался торговыми организациями и индивидуальными предпринимателями, осуществлявшими деятельность вне рынка, 0,1 % составляла доля розничных рынков и ярмарок.

Оборот розничной торговли торговых организаций и продажа товаров на розничных рынках и ярмарках

(миллионов рублей)

	2022 г.	В % к 2021 г.	Декабрь 2022 г.	В % к	
				ноябрю 2022 г.	декабрю 2021 г.
Всего	243539,4	95,1	21531,0	106,2	91,1
в том числе:					
оборот розничной торговли торговых организаций и индивидуальных предпринимателей, осуществлявших деятельность вне рынка	243407,4	95,1	21522,0	106,2	91,1
продажа товаров на розничных рынках и ярмарках	132,0	84,2	9,0	100,6	71,2

Основную часть оборота розничной торговли обеспечивали индивидуальные предприниматели, реализующие товары вне рынка, на долю которых в 2022 году приходилось 60,3 %. На долю малых предприятий, включая микропредприятия приходилось 21 % оборота розничной торговли, крупных организаций – 17,7 %, средних предприятий – 1 %.

**Структура формирования оборота розничной торговли
по хозяйствующим субъектам в декабре 2022 года**
(в процентах к итогу)

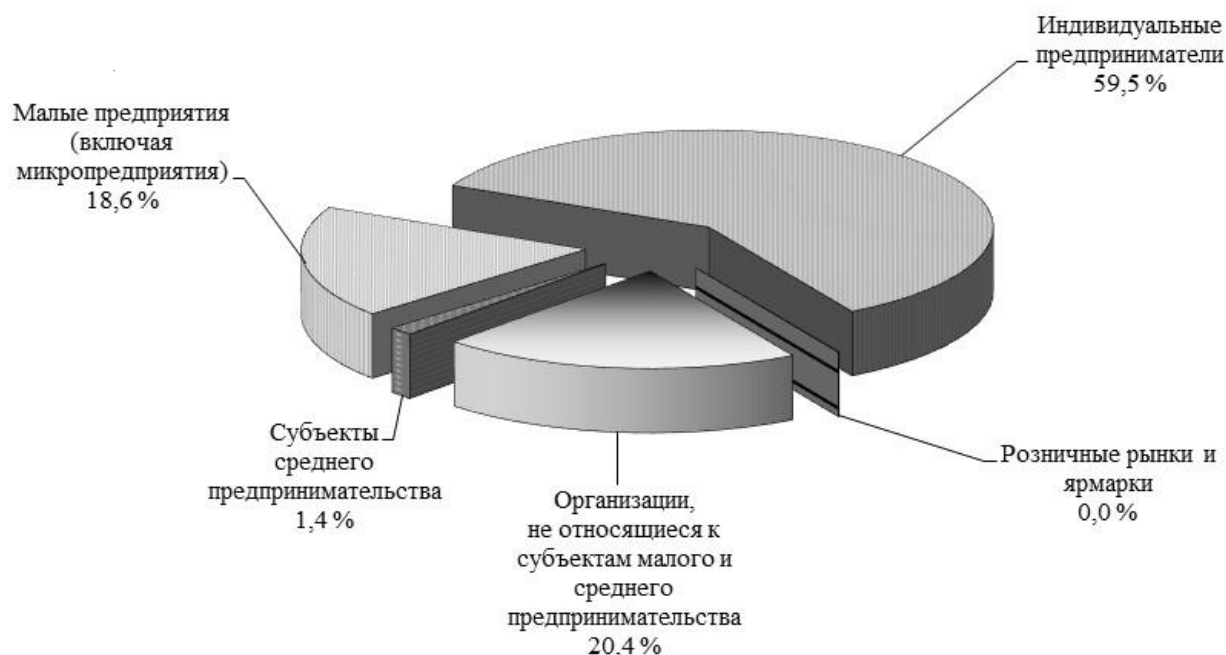

Уменьшение оборота розничной торговли в 2022 году по сравнению с 2021 годом наблюдалось по малым предприятиям (включая микропредприятия) – на 22,0 %, по организациям, не относящимся к субъектам малого предпринимательства – на 7,1 %, на розничных рынках и ярмарках – на 15,8 %.

В структуре оборота розничной торговли в 2022 году удельный вес пищевых продуктов, включая напитки, и табачных изделий составил 55,2 %, непродовольственных товаров – 44,8 % (в 2021 г. – 53,6 % и 46,4 % соответственно).

**Динамика оборота розничной торговли пищевыми продуктами,
включая напитки, и табачными изделиями и
непродовольственными товарами**

	Пищевые продукты, включая напитки, и табачные изделия			Непродовольственные товары		
	млн. рублей	в % к		млн. рублей	в % к	
		соответствующему периоду предыдущего года	предыдущему периоду		соответствующему периоду предыдущего года	предыдущему периоду
2021 г.						
Январь	8392,7	88,8	86,7	7769,2	91,8	83,3
Февраль	9022,9	95,8	106,2	7826,7	97,3	100,7

Продолжение

	Пищевые продукты, включая напитки, и табачные изделия			Непродовольственные товары		
	млн. рублей	в % к		млн. рублей	в % к	
		соответствующему периоду предыдущего года	предыдущему периоду		соответствующему периоду предыдущего года	предыдущему периоду
Март	10061,6	103,5	111,0	7616,0	93,2	96,5
I квартал	27477,2	96,1	х	23211,9	94,1	х
Апрель	9590,4	110,8	93,7	7795,2	126,5	101,8
Май	9983,5	111,3	102,8	8274,9	121,7	105,6
Июнь	10303,1	111,2	102,7	8089,4	102,3	97,1
I полугодие	57354,2	103,3	х	47371,4	104,0	х
Июль	9974,2	102,1	96,6	8410,0	98,4	103,2
Август	10205,8	106,6	102,9	9370,1	105,3	110,7
Сентябрь	9487,6	99,6	92,3	8608,0	104,8	91,0
Январь-сентябрь	87021,8	103,2	х	73759,5	103,6	х
Октябрь	9944,7	100,0	103,2	8935,2	103,0	102,4
Ноябрь	9907,4	100,2	98,0	8902,5	107,1	98,5
Декабрь	10808,9	101,3	107,8	10168,7	100,2	113,2
Год	117682,8	102,5	х	101765,9	103,5	х
2022 г.						
Январь	10136,8	107,4	91,9	8597,3	100,5	82,9
Февраль	10487,8	102,5	101,4	8707,3	99,8	99,9
Март	11624,9	95,6	103,6	9712,7	101,4	98,0
I квартал	32249,5	101,5	х	27017,3	100,5	х
Апрель	10771,3	93,2	91,3	8562,8	88,2	88,5
Май	11179,5	94,2	104,0	8787,6	86,0	103,1
Июнь	11368,8	93,5	102,0	8875,5	91,0	102,8
I полугодие	65569,1	97,4	х	53243,2	94,3	х
Июль	11645,5	99,8	103,1	9136,6	91,1	103,2
Август	11702,0	99,6	102,8	9469,6	85,0	103,3
Сентябрь	11352,8	104,1	96,4	9252,2	90,6	97,0
Январь-сентябрь	100269,4	98,6	х	81101,6	92,4	х
Октябрь	11266,3	99,9	99,1	9168,9	87,4	98,7
Ноябрь	11182,8	101,1	99,2	9019,4	87,5	98,6
Декабрь	11619,2	97,1	103,4	9911,9	84,7	109,6
Год	134337,7	98,8	х	109201,7	90,6	х

Товарные запасы в организациях розничной торговли

(на конец месяца)

	Товарные запасы, млн. рублей	Уровень запасов, в днях торговли
2021 г.		
Январь	5956,6	45
Февраль	6090,7	43
Март	6293,4	46
Апрель	7273,0	55
Май	7250,8	51
Июнь	7277,9	49
Июль	7175,1	48
Август	7196,3	42
Сентябрь	7264,4	45
Октябрь	7493,9	47
Ноябрь	8127,7	57
Декабрь	7724,1	44
2022 г.		
Январь	8419,0	56
Февраль	8462,8	50
Март	8832,8	51
Апрель	8112,9	51
Май	7773,2	47
Июнь	7612,2	43
Июль	7509,7	41
Август	7696,6	43
Сентябрь	7755,9	47
Октябрь	7986,0	51
Ноябрь	8172,1	52
Декабрь	8127,0	43

Изменение продажи и запасов основных продуктов питания и непродовольственных товаров в организациях розничной торговли всех видов деятельности, не относящихся к субъектам малого предпринимательства

(в сопоставимых ценах)

	Продано в декабре 2022 г. в % к ноябрю 2022 г.	Запасы на 1 января 2023 г. в % к запасам на 1 декабря 2022 г.	Обеспеченность запасами, в днях торговли	
			на 1 января 2023 г.	на 1 декабря 2022 г.
Услуги по розничной торговле мясом и мясными продуктами	122,3	92,9	18	24
из них:				
мясо животных	124,9	101,9	10	12

Продолжение

	Продано в декабре 2022 г. в % к ноябрю 2022 г.	Запасы на 1 января 2023 г. в % к запасам на 1 декабря 2022 г.	Обеспеченность запасами, в днях торговли	
			на 1 января 2023 г.	на 1 декабря 2022 г.
услуги по розничной торговле продуктами из мяса и мяса птицы	124,3	88,4	12	16
мясо домашней птицы	127,7	100,9	13	18
услуги по розничной торговле консервами из мяса и мяса птицы	101,1	88,9	120	137
Услуги по розничной торговле рыбой, ракообразными и моллюсками	в 2,0 р.	96,2	33	69
из них услуги по розничной торговле консервами из рыбы и морепродуктов	в 1,8 р.	97,3	85	153
Услуги по розничной торговле растительными маслами	113,3	96,1	28	33
Услуги по розничной торговле животными маслами и жирами	120,6	118,2	12	12
Маргариновая продукция	83,9	89,9	21	20
Услуги по розничной торговле молочными продуктами	122,5	92,7	24	32
из них				
сыры жирные	в 1,5 р.	96,8	29	47
молоко питьевое	110,7	91,2	15	18
молочные напитки	104,7	71,7	12	17
консервы молочные сухие, сублимированные	119,3	95,0	63	78
Услуги по розничной торговле яйцами	в 1,5 р.	108,5	7	10
Услуги по розничной торговле сахаром	116,5	101,8	20	23
Услуги по розничной торговле кондитерскими изделиями	118,0	94,2	36	45
Услуги по розничной торговле чаем, кофе, какао	123,3	98,9	57	72

Продолжение

	Продано в декабре 2022 г. в % к ноябрю 2022 г.	Запасы на 1 января 2023 г. в % к запасам на 1 декабря 2022 г.	Обеспеченность запасами, в днях торговли	
			на 1 января 2023 г.	на 1 декабря 2022 г.
Услуги по розничной торговле солью	88,2	83,6	20	21
Мука	107,1	111,7	21	21
Макаронные изделия	111,0	97,5	50	57
Услуги по розничной торговле крупами	113,2	99,3	52	59
Услуги по розничной торговле хлебом и хлебобулочными изделиями	108,2	в 1,8 р.	4	3
Свежий картофель	... ¹⁾	... ¹⁾	... ¹⁾	... ¹⁾
Свежие овощи	143,5	101,8	5	7
Свежие фрукты	в 1,5 р.	122,2	8	10
Услуги по розничной торговле табачными изделиями	93,9	114,8	36	35
Услуги по розничной торговле безалкогольными напитками	127,4	109,5	28	32
Услуги по розничной торговле туалетным и хозяйственным мылом	108,3	89,4	120	146
Услуги по розничной торговле косметическими и парфюмерными товарами, кроме мыла	в 1,6 р.	100,7	62	96
Ткани	... ¹⁾	... ¹⁾	... ¹⁾	... ¹⁾
Услуги по розничной торговле мужской, женской и детской одеждой	99,6	95,1	79	83
Услуги по розничной торговле нательным бельем	114,8	87,0	79	105
Услуги по розничной торговле обувью	66,1	96,7	127	87
Услуги по розничной торговле изделиями из меха	... ¹⁾	... ¹⁾	... ¹⁾	... ¹⁾
Услуги по розничной торговле чулочно-носочными изделиями	109,3	92,0	93	110
Холодильники и морозильники	109,2	106,7	77	79
Стиральные машины	121,5	106,7	30	34

Продолжение

	Продано в декабре 2022 г. в % к ноябрю 2022 г.	Запасы на 1 января 2023 г. в % к запасам на 1 декабря 2022 г.	Обеспеченность запасами, в днях торговли	
			на 1 января 2023 г.	на 1 декабря 2022 г.
Услуги по розничной торговле спортивным оборудованием и спортивными товарами	в 2,4 р.	88,1	76	209
Аудиоаппаратура	в 2,9 р.	104,8	21	59
Телевизоры	в 1,6 р.	108,1	38	57
Услуги по розничной торговле компьютерами	в 1,7 р.	131,8	30	39
Фотоаппаратура и фототовары	в 3,1 р.	95,4	53	171
Мобильные телефоны	в 1,5 р.	102,3	37	57
Часы	в 2,7 р.	80,1	26	89
Услуги по розничной торговле велосипедами	в 1,9 р.	96,1	213	430
Услуги по розничной торговле периферийными устройствами	в 1,6 р.	102,6	39	60
Услуги по розничной торговле мебелью	121,9	98,1	39	48
Услуги по розничной торговле играми и игрушками	в 3,0 р.	85,9	45	159
Услуги по розничной торговле книгами	в 2,5 р.	88,5	114	242
Услуги по розничной торговле газетами и журналами	... ¹⁾	... ¹⁾	... ¹⁾	... ¹⁾
Услуги по розничной торговле писчебумажными и канцелярскими товарами	в 1,8 р.	91,9	130	232
Строительные материалы	99,2	102,6	100	97
Услуги по розничной торговле лекарственными средствами	106,6	110,9	46	45
Услуги по розничной торговле изделиями, применяемыми в медицинских целях, ортопедическими изделиями	105,1	95,3	200	225
Ювелирные изделия	в 2,4 р.	99,5	104	384
Бензины автомобильные	115,5	85,5	15	20

Продолжение

	Продано в декабре 2022 г. в % к ноябрю 2022 г.	Запасы на 1 января 2023 г. в % к запасам на 1 декабря 2022 г.	Обеспеченность запасами, в днях торговли	
			на 1 января 2023 г.	на 1 декабря 2022 г.
Дизельное топливо	98,8	102,6	16	15
Автомобильные детали, узлы и принадлежности	... ¹⁾	... ¹⁾	... ¹⁾	... ¹⁾
Лампы осветительные	... ¹⁾	... ¹⁾	... ¹⁾	... ¹⁾

¹⁾ Данные не публикуются в целях обеспечения конфиденциальности первичных статистических данных, полученных от организаций, в соответствии с Федеральным законом от 29.11.2007 № 282-ФЗ (ст.4, п.5; ст.9, п.1).

Розничные торговые сети организаций, не относящихся к субъектам малого предпринимательства, в 2022 году формировали 11,4 % оборота розничной торговли. Их оборот равнялся 27,8 млрд. рублей, что на 12,0 % (в сопоставимых ценах) больше по сравнению с 2021 годом.

В 2022 году Управлением Роспотребнадзора по Республике Бурятия проведены проверки торгующих организаций и индивидуальных предпринимателей по качеству товаров, нарушениям норм и правил торговли. В ходе проверок выявлено 42 административных правонарушения, основная часть из которых (61,9 %) составили нарушения требований технических регламентов. Кроме того, в структуре правонарушений отмечались нарушения правил продажи отдельных видов товаров (14,3 % от общего числа), нарушения требований по маркировке товаров и продукции (9,5 %), нарушения иных прав потребителей (11,9 %) и другие.

Наложено штрафов на общую сумму 140,0 тыс. рублей. Более всего изъято из оборота: средства парфюмерные и косметические (100 % к общему количеству проинспектированных товаров), мясо и мясо птицы, кроме субпродуктов (93,7 %), овощи и культуры бахчевые, корнеплоды (59,1 %), изделия меховые (23,8 %), яйца (23,2 %), табачные изделия (8,5 %).

2.2. РЕСТОРАНЫ, КАФЕ И БАРЫ

Оборот общественного питания в декабре 2022 года составил 1,3 млрд. рублей или 107,0 % (в сопоставимых ценах) к декабрю 2021 года, в 2022 году – 15,0 млрд. рублей или 110 % к 2021 году.

Увеличение оборота общественного питания в 2022 году по сравнению с предыдущим годом отмечалось по малым предприятиям, включая микропредприятия – в 2,0 раза, по организациям, не относящимся к субъектам малого предпринимательства – на 3,9 %. По индивидуальным предпринимателям, занятым в общественном питании, отмечалось снижение на 4,4 %.

Динамика оборота общественного питания

	Млн. рублей	В % к	
		соответствующему периоду предыдущего года	предыдущему периоду
2021 г.			
Январь	795,1	82,6	89,4
Февраль	822,9	87,3	103,0
Март	870,0	87,3	105,4
I квартал	2488,0	85,8	х
Апрель	959,4	122,0	108,8
Май	907,8	108,3	92,6
Июнь	839,0	107,6	91,3
I полугодие	5194,2	97,8	х
Июль	924,4	113,4	110,2
Август	944,3	114,0	99,7
Сентябрь	1047,0	113,8	108,6
Январь-сентябрь	8109,9	102,9	х
Октябрь	1107,6	125,4	105,4
Ноябрь	1080,2	123,7	96,9
Декабрь	1084,1	107,6	98,9
Год	11381,8	106,9	х
2022 г.			
Январь	990,0	107,4	89,2
Февраль	1044,8	109,7	105,2
Март	1152,8	106,9	102,7
I квартал	3187,6	108,1	х
Апрель	1345,5	112,8	114,8
Май	1261,5	113,4	93,2
Июнь	1174,0	115,8	93,2
I полугодие	6968,7	111,3	х
Июль	1227,7	109,1	103,8
Август	1185,2	103,1	95,8
Сентябрь	1411,4	110,7	118,2
Январь-сентябрь	10792,9	110,2	х
Октябрь	1434,6	106,4	100,9
Ноябрь	1378,8	107,9	95,6
Декабрь	1348,9	107,0	98,1
Год	14955,2	110,0	х

**Структура формирования оборота общественного питания
по хозяйствующим субъектам в декабре 2022 года**
(в процентах к итогу)



2.3. РЫНОК ПЛАТНЫХ УСЛУГ НАСЕЛЕНИЮ

В декабре 2022 года, по оперативным данным, было оказано платных услуг населению на 4,9 млрд. рублей или 98,9 % (в сопоставимых ценах) к декабрю предыдущего года, за 2022 год – 52,5 млрд. рублей или 100,6 % к 2021 году.

Динамика объема платных услуг населению

	Млн. рублей	В % к	
		соответствующему периоду предыдущего года	предыдущему периоду
2021 г.			
Январь	3442,0	93,6	80,6
Февраль	3781,0	99,6	109,3
Март	4155,6	105,0	109,2
I квартал	11378,6	99,5	x
Апрель	3766,5	147,5	90,3
Май	3893,7	143,9	103,2
Июнь	3973,6	110,6	99,3
I полугодие	23012,3	113,5	x

Продолжение

	Млн. рублей	В % к	
		соответствующему периоду предыдущего года	предыдущему периоду
Июль	3837,0	99,7	96,1
Август	4184,9	95,5	106,2
Сентябрь	4219,6	96,9	102,6
Январь-сентябрь	35253,8	107,4	х
Октябрь	4077,7	97,5	97,2
Ноябрь	4112,1	100,1	100,6
Декабрь	4490,1	97,7	108,5
Год	47933,7	104,8	х
2022 г.			
Январь	3748,5	101,7	83,5
Февраль	3880,5	96,6	103,8
Март	4386,4	98,7	112,3
I квартал	12015,3	98,9	х
Апрель	4282,1	103,0	95,7
Май	4303,5	99,7	99,8
Июнь	4432,9	104,4	104,4
I полугодие	25033,9	99,9	х
Июль	4479,6	104,5	98,7
Август	4664,0	103,8	105,5
Сентябрь	4445,9	97,9	96,4
Январь-сентябрь	38623,3	100,6	х
Октябрь	4448,0	100,7	99,9
Ноябрь ¹⁾	4550,7	102,3	102,2
Декабрь	4899,7	98,9	104,5
Год	52521,7	100,6	х

¹⁾ Данные изменены в связи с уточнением респондентами ранее предоставленных оперативных данных.

В структуре объема платных услуг населению в 2022 году преобладали коммунальные услуги, бытовые и телекоммуникационные услуги. На их долю приходилось 55,0 % общего объема платных услуг.

Объем платных услуг населению по видам

(миллионов рублей)

	Декабрь 2022 г.	В % к			2022 г.	В % к	
		декабрю 2021 г.	ноябрю 2022 г.	итогу		2021 г.	итогу
Платные услуги	4899,7	98,9	104,5	100	52521,7	100,6	100
в том числе:							
бытовые услуги	811,4	99,9	104,9	16,6	9377,1	100,6	17,9
транспортные услуги	609,2	117,1	91,1	12,4	7279,1	96,9	13,9
услуги почтовой связи и курьерские услуги	24,8	107,2	99,6	0,5	228,2	129,4	0,4
из них услуги курьерской доставки	0,0	-	104,3	0,0	0,2	-	0,0
услуги телекоммуникационные	685,7	99,1	100,7	14,0	7990,2	98,8	15,2
жилищные услуги	192,0	100,7	102,2	3,9	2249,4	96,7	4,3
коммунальные услуги	1183,5	95,8	107,0	24,2	11485,3	102,8	21,9
услуги учреждений культуры	76,3	72,1	129,6	1,6	799,6	120,7	1,5
услуги туристических агентств, туроператоров и прочие услуги по бронированию и сопут- ствующие им услуги	129,1	106,4	97,7	2,6	1324,4	100,3	2,5
услуги гостиниц и аналогичные услуги по предоставлению временного жилья	99,9	180,3	85,5	2,0	1157,5	134,0	2,2
услуги физической культуры и спорта	29,6	117,2	115,3	0,6	274,2	123,2	0,5
медицинские услуги	355,3	81,8	114,9	7,3	3328,2	87,1	6,3
услуги специализированных коллективных средств	50,1	84,6	74,3	1,0	1231,1	129,8	2,3
из них услуги санаторно- курортных организаций	37,5	90,0	73,7	0,8	791,1	121,9	1,5
ветеринарные услуги	19,0	92,6	81,6	0,4	172,2	96,5	0,3
услуги юридические	51,0	52,6	100,0	1,0	648,0	105,8	1,2
услуги системы образования	415,2	105,6	139,4	8,5	3321,3	98,2	6,3
услуги, предоставляемые гражданам пожилого возраста и инвалидам	40,3	83,9	85,0	1,0	450,2	101,8	0,9

Продолжение

	Декабрь 2022 г.	В % к			2022 г.	В % к	
		декабрю 2021 г.	ноябрю 2022 г.	итогу		2021 г.	итогу
прочие платные услуги	127,0	108,1	107,2	2,6	1205,7	98,1	2,3
из них электронные услуги и сервисы в области информационно-коммуникационных технологий ¹⁾	5,9	-	100,0	0,1	38,9	-	0,1

¹⁾ Включают платные подписки на онлайн-кинотеатры и игровые сервисы, пользование услугами облачных хранилищ данных.

В структуре объема бытовых услуг в 2022 году преобладали услуги по ремонту и строительству жилья и других построек, услуги по техническому обслуживанию и ремонту транспортных средств, машин и оборудования, ритуальные услуги, занимая 32,0 %, 25,7 %, 14,4 %, соответственно.

Объем бытовых услуг населению по видам

(миллионов рублей)

	Декабрь 2022 г.	В % к			2022 г.	В % к	
		декабрю 2021 г.	ноябрю 2022 г.	итогу		2021 г.	итогу
Бытовые услуги	811,4	99,9	104,9	100	9377,1	100,6	100
в том числе:							
ремонт, окраска и пошив обуви	6,3	98,1	102,3	0,8	75,6	101,1	0,8
ремонт и пошив швейных, меховых и кожаных изделий, головных уборов и изделий текстильной галантереи, ремонт, пошив и вязание трикотажных изделий	16,3	93,7	100,0	2,0	207,6	102,8	2,2
ремонт и техническое обслуживание бытовой радиоэлектронной аппаратуры, бытовых машин и приборов	40,8	179,6	111,3	5,0	310,1	119,1	3,3
техническое обслуживание и ремонт транспортных средств, машин и оборудования, ремонт и изготовление металлоизделий	207,4	100,0	100,9	25,6	2407,4	101,0	25,7
изготовление и ремонт мебели	28,2	106,1	99,5	3,5	338,7	100,3	3,6

Продолжение

	Декабрь 2022 г.	В % к			2022 г.	В % к	
		декабрю 2021 г.	ноябрю 2022 г.	итогу		2021 г.	итогу
химическая чистка и крашение, услуги прачечных	4,8	99,4	93,3	0,6	65,0	104,9	0,7
ремонт и строительство жилья и других построек	254,1	104,5	102,9	31,3	2997,2	103,9	32,0
услуги фотоателье	14,2	81,8	98,8	1,7	190,8	92,3	2,0
услуги саун, бань и душевых	15,9	101,2	100,1	2,0	179,9	100,0	2,0
парикмахерские и косметические услуги	98,4	96,4	99,9	12,1	1195,6	100,1	12,8
услуги по аренде, лизингу и прокату	0,5	51,9	99,5	0,1	7,2	108,3	0,1
ритуальные услуги	117,8	85,3	126,9	14,5	1346,5	92,6	14,4
прочие виды бытовых услуг	6,9	66,1	102,7	0,8	55,4	71,1	0,6

2.4. ОПТОВАЯ ТОРГОВЛЯ

Оборот оптовой торговли в декабре 2022 года составил 12,7 млрд. рублей или 97,7 % (в сопоставимых ценах) к декабрю 2021 года, за 2022 год – 134,2 млрд. рублей или 100,9 % к 2021 году.

Оборот оптовой торговли в 2022 году на 79,3 % формировался организациями и индивидуальными предпринимателями с основным видом экономической деятельности «Торговля оптовая, кроме оптовой торговли автотранспортными средствами и мотоциклами», оборот которых составил 106,4 млрд. рублей (99,8 % к 2021 г.).

Динамика оборота оптовой торговли

	Оборот оптовой торговли			в том числе оборот торговли организаций оптовой торговли, в % к	
	млн. рублей	в % к		соответствующему периоду предыдущего года	предыдущему периоду
		соответствующему периоду предыдущего года	предыдущему периоду		
2021 г.					
Январь	7378,4	120,3	83,7	120,8	84,3
Февраль	7442,3	123,1	100,4	122,6	97,3
Март	8731,3	115,6	116,3	114,1	116,4
I квартал	23552,0	119,4	х	118,8	х

Продолжение

	Оборот оптовой торговли			в том числе оборот оптовой торговли организаций оптовой торговли, в % к	
	млн. рублей	в % к		соответствующему периоду предыдущего года	предыдущему периоду
		соответствующему периоду предыдущего года	предыдущему периоду		
Апрель	9519,2	117,1	107,1	110,2	106,6
Май	9674,6	119,8	101,0	116,9	101,3
Июнь	10783,6	122,9	110,4	120,5	111,6
1 полугодие	53529,3	119,7	х	117,2	х
Июль	10339,1	111,1	95,1	109,5	94,6
Август	9882,3	118,9	94,8	117,0	95,0
Сентябрь	10847,1	124,3	109,5	115,3	103,7
Январь-сентябрь	84597,8	119,1	х	116,0	х
Октябрь	10638,2	114,2	97,7	111,4	102,8
Ноябрь	10838,3	125,2	101,2	122,6	102,2
Декабрь	11702,5	122,5	107,2	122,6	108,4
Год	117776,7	119,5	х	116,7	х
2022 г.					
Январь	8823,2	107,1	74,1	104,8	73,0
Февраль	9347,3	111,6	104,8	111,8	103,9
Март	11182,9	111,3	114,5	110,0	113,0
I квартал	29353,4	111,0	х	109,8	х
Апрель	10988,4	105,5	101,5	105,3	102,0
Май	11184,5	100,5	96,2	102,4	98,5
Июнь	1240,3	91,5	100,5	92,2	100,5
1 полугодие	62766,6	103,3	х	103,3	х
Июль	11210,2	94,8	98,5	94,6	97,1
Август	12130,9	109,0	109,1	109,0	109,5
Сентябрь	11621,2	94,7	95,1	98,0	93,3
Январь-сентябрь	97728,8	101,8	х	102,3	х
Октябрь	12121,0	101,4	104,6	99,8	104,7
Ноябрь	11667,2	96,3	96,1	92,6	94,8
Декабрь	12731,9	97,7	108,7	89,2	104,5
Год	134248,9	100,9	х	99,8	х

Структура оборота оптовой торговли в декабре 2022 года (в процентах к итогу)



Структура оборота оптовой торговли по видам экономической деятельности в декабре 2022 года (по предприятиям оптовой торговли, не относящимся к субъектам малого предпринимательства, в процентах к итогу)

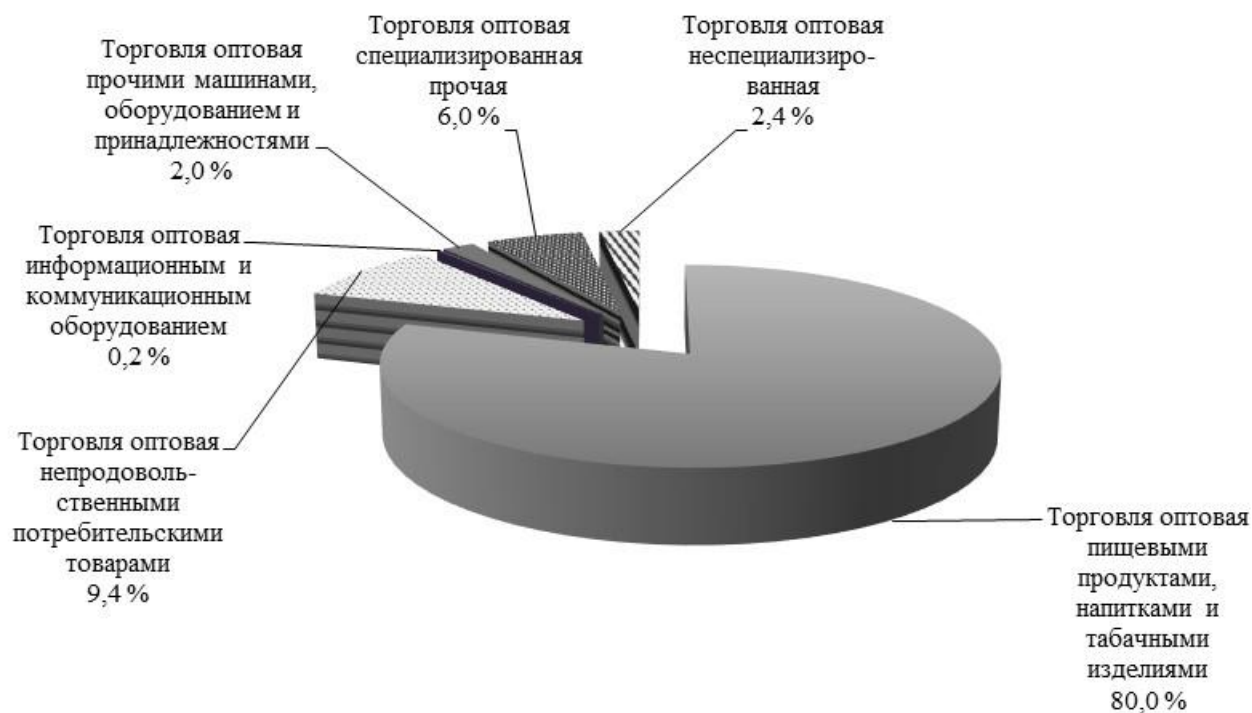

Обследование конъюнктуры и деловой активности в оптовой торговле

В IV квартале 2022 года проведено обследование конъюнктуры и деловой активности организаций, с основным видом экономической деятельности «Торговля оптовая, кроме оптовой торговли автотранспортными средствами и мотоциклами».

Из общего числа обследованных организаций 68 % составили коммерческие предприятия, не относящиеся к субъектам малого и среднего предпринимательства и средние предприятия, 32 % – малые предприятия (без микропредприятий).

За рассматриваемый период 79 % респондентов оценили общую экономическую ситуацию, сложившуюся в этой сфере деятельности, как «удовлетворительная». Доля респондентов, оценивших экономическую ситуацию, как «благоприятная» составила 16 %, как «неблагоприятная» – 5 %.

Оценка состояния портфеля заказов у оптовых организаций распределились в IV квартале 2022 года следующим образом: 74 % организаций охарактеризовали оценку как «удовлетворительная» (в предыдущем квартале – 72 %), «благоприятная» – 21 % организаций (в предыдущем квартале – 22 %). По мнению 53 % руководителей оптовых организаций в текущем квартале 2022 года по сравнению с предыдущим кварталом 2022 года портфель заказов остался без изменений, 26 % руководителей сообщили об увеличении портфеля заказов и 21 % – о его снижении.

Факторами, ограничивающими деятельность организаций оптовой торговли, являлись «неплатежеспособность покупателей» – отметили 47 % руководителей, «недостаток квалифицированных специалистов» – 37 %, «недостаток финансовых средств» и «высокие транспортные расходы» – 32 %, «высокий уровень налогов» – 21 %, «несовершенство нормативно-правовой базы» и «высокая арендная плата» – по 16 %, «недостаток складских помещений» – 11 %, «недобросовестная конкуренция» – 5,3 %.

Индекс предпринимательской уверенности, характеризующий состояние делового климата в организациях оптовой торговли в IV квартале 2022 года сохранил отрицательное значение (- 7 %).

Динамика индекса предпринимательской уверенности

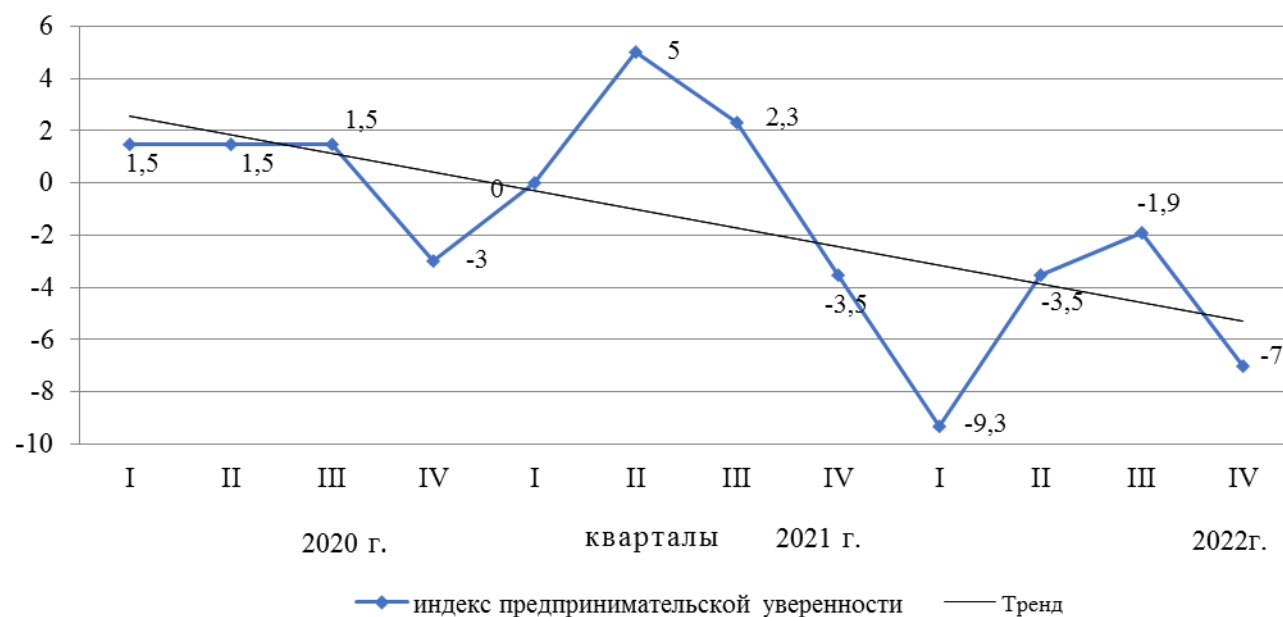

2.5. ЗАПАСЫ ТОПЛИВА

По состоянию на 1 января 2023 года на предприятиях (за исключением микропредприятий), являвшихся потребителями топлива, а также осуществлявших реализацию топлива населению и объектам социальной сферы Республики Бурятия, запасы угля составили 497,3 тыс. тонн или 91,7 % к соответствующему периоду 2022 года, мазута топочного – 18,3 тыс. тонн или 103,5 % к соответствующему периоду 2022 года.

Запасы угля и мазута топочного

(тысяч тонн)

	Уголь			Мазут топочный		
	на 1 января 2023 г.	в % к		на 1 января 2023 г.	в % к	
		на 1 января 2022 г.	на 1 декабря 2022 г.		на 1 января 2022 г.	на 1 декабря 2022 г.
Всего	497,3	91,7	106,1	18,3	103,5	82,4
В том числе:						
добыча полезных ископаемых	... ¹⁾	... ¹⁾	... ¹⁾	-	-	-
обрабатывающие производства	108,2	100,4	105,5	... ¹⁾	... ¹⁾	... ¹⁾
обеспечение электрической энергией, газом и паром; кондиционирование воздуха	346,3	75,3	92,9	... ¹⁾	... ¹⁾	... ¹⁾

Продолжение

	Уголь			Мазут топочный		
	на 1 января 2023 г.	в % к		на 1 января 2023 г.	в % к	
		на 1 января 2022 г.	на 1 декабря 2022 г.		на 1 января 2022 г.	на 1 декабря 2022 г.
транспортировка и хранение	... ¹⁾	... ¹⁾	... ¹⁾	-	-	-
деятельность гостиниц и предприятий общественного питания	... ¹⁾	... ¹⁾	... ¹⁾	-	-	-
прочие потребители	37,0	114,1	98,0	... ¹⁾	... ¹⁾	... ¹⁾
Из общих запасов топлива:						
жилищно-коммунальное хозяйство	0,2	38,5	37,5	-	-	-
котельные	115,9	81,8	104,7	12,3	116,6	75,7

¹⁾ Данные не публикуются в целях обеспечения конфиденциальности первичных статистических данных, полученных от респондентов, в соответствии с Федеральным законом от 29.11.2007 № 282-ФЗ (ст. 4, п. 5; ст. 9, п. 1).

Фактический расход угля, использованного в качестве топлива в производственной, эксплуатационной, строительной деятельности, на транспортные нужды и прочие виды деятельности за декабрь 2022 года составил 568,4 тыс. тонн, топочного мазута – 8,3 тыс. тонн.

3. ИНСТИТУЦИОНАЛЬНАЯ СТРУКТУРА ПРОИЗВОДСТВА

3.1. ХАРАКТЕРИСТИКА ХОЗЯЙСТВУЮЩИХ СУБЪЕКТОВ

На 1 января 2023 года число учтенных на территории Республики Бурятия субъектов хозяйственной деятельности, включая предприятия, объединения, их филиалы и другие обособленные подразделения составило 19573 единицы, что на 0,6 % меньше соответствующего периода 2022 года. Распределение учтенных хозяйствующих субъектов по организационно-правовым формам (по данным государственной регистрации) представлено в следующей таблице:

(единиц)

	<i>Количество организаций на 1 января 2023 г.</i>	<i>В % к количеству организаций на 1 января 2022 г.</i>
Всего по республике	19573	99,4
в том числе:		
юридические лица	18905	99,6
в том числе:		
коммерческие корпоративные организации	14025	100,3
из них:		
публичные акционерные общества	30	76,9
непубличные акционерные общества	93	102,2
общества с ограниченной ответственностью	13843	100,4
коммерческие унитарные организации	47	94,0
некоммерческие корпоративные организации	1889	94,3
из них:		
общественные организации	712	96,7
некоммерческие унитарные организации	2944	99,9
из них:		
учреждения	2421	99,4
в том числе:		
автономные	485	101,3
бюджетные	924	97,6
казенные	909	100,6
частные	103	98,1
организации без права юридического лица	668	94,9

В структуре учтенных хозяйствующих субъектов на 1 января 2023 года 19,6 % приходилось на организации с основным видом деятельности «Деятельность профессиональная, научная и техническая», 16,4 % – «Торговля оптовая и розничная; ремонт автотранспортных средств и мотоциклов», 9,6 % – «Строительство», 6,4 % – «Предоставление прочих

видов услуг», 6,3 % – «Образование», 5,7 % – «Деятельность по операциям с недвижимым имуществом», 3,9 % – «Сельское, лесное хозяйство, охота, рыболовство и рыбоводство».

Распределение организаций по формам собственности

(по данным государственной регистрации на 1 января 2023 года)

(единиц)

	Количество организаций	из них по формам собственности					
		государственная и муниципальная		частная		смешанная российская	
		всего	в % к общему количеству организаций	всего	в % к общему количеству организаций	всего	в % к общему количеству организаций
Всего	19573	2797	14,3	12589	64,3	106	0,5
в том числе:							
сельское, лесное хозяйство, охота, рыболовство и рыбоводство	764	53	6,9	685	89,7	1	0,1
добыча полезных ископаемых	424	2	0,5	390	92,0	1	0,2
обрабатывающие производства	956	6	0,6	905	94,7	12	1,3
обеспечение электрической энергией, газом и паром	207	37	17,9	143	69,1	2	1,0
водоснабжение; водоотведение, организация сбора и утилизации отходов, деятельность по ликвидации загрязнений	92	11	12,0	79	85,9	1	1,1
строительство	1883	4	0,2	1844	97,9	3	0,2
торговля оптовая и розничная; ремонт автотранспортных средств и мотоциклов	3218	9	0,3	3012	93,6	4	0,1
транспортировка и хранение	810	47	5,8	747	92,2	2	0,2
деятельность гостиниц и предприятий общественного питания	543	5	0,9	505	93,0	4	0,7

Продолжение

	Количество организаций	из них по формам собственности					
		государственная и муниципальная		частная		смешанная российская	
		всего	в % к общему количеству организаций	всего	в % к общему количеству организаций	всего	в % к общему количеству организаций
деятельность в области информации и связи	418	35	8,4	370	88,5	6	1,4
деятельность финансовая и страховая	241	8	3,3	180	74,7	31	12,9
деятельность по операциям с недвижимым имуществом	1117	23	2,1	1083	97,0	4	0,4
деятельность профессиональная, научная и техническая	3840	67	2,0	1134	29,5	20	0,5
деятельность административная и сопутствующие дополнительные услуги	603	62	10,3	525	87,1	1	0,2
государственное управление и обеспечение военной безопасности; социальное обеспечение	1091	1063	97,4	19	1,7	-	-
образование	1240	983	79,3	242	19,5	3	0,2
деятельность в области здравоохранения и социальных услуг	471	157	33,3	298	63,3	6	1,3
деятельность в области культуры, спорта, организации досуга и развлечений	395	218	55,2	134	33,9	1	0,3

Продолжение

	Количество организаций	из них по формам собственности					
		государственная и муниципальная		частная		смешанная российская	
		всего	в % к общему количеству организаций	всего	в % к общему количеству организаций	всего	в % к общему количеству организаций
предоставление прочих видов услуг	1259	6	0,5	293	23,3	4	0,3
деятельность домашних хозяйств как работодателей; недифференцированная деятельность частных домашних хозяйств по производству товаров и оказанию услуг для собственного потребления	1	-	-	1	100,0	-	-

Распределение организаций по формам собственности (по данным государственной регистрации на 1 января 2023 года)

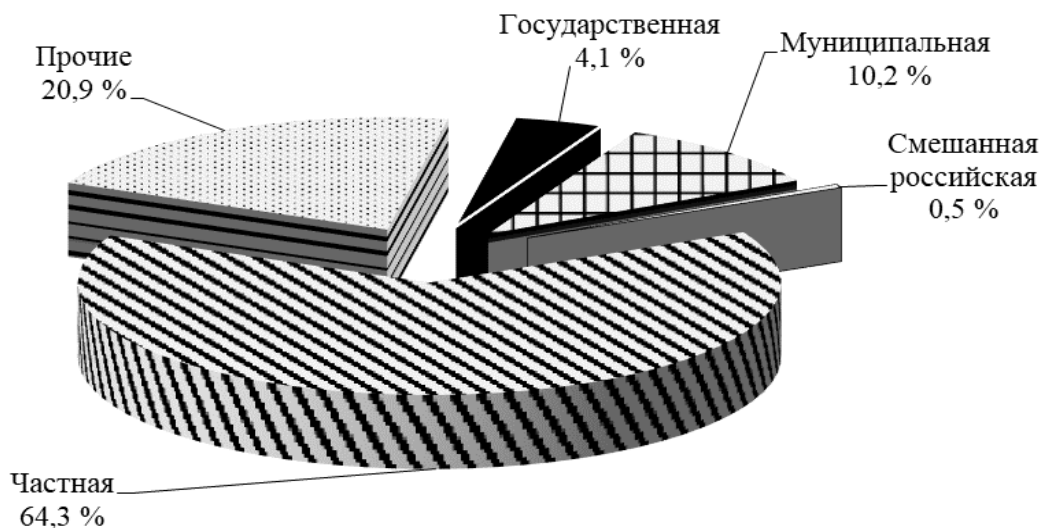

На 1 января 2023 года из общей совокупности субъектов всех форм собственности и хозяйствования 70,0 % предприятий и организаций сосредоточено в г. Улан-Удэ. Преобладающей формой собственности учтённых в г. Улан-Удэ организаций являлась частная форма (70,7 %). На долю предприятий государственной формы собственности приходилось 2,6 %, муниципальной формы собственности – 1,6 %. Из всей совокупности

организаций г. Улан-Удэ 24,6 % организаций зарегистрировано с основным видом деятельности «Деятельность профессиональная, научная и техническая»; 18,7 % – «Торговля оптовая и розничная; ремонт автотранспортных средств и мотоциклов»; 11,3 % – «Строительство»; 6,4 % – «Предоставление прочих видов услуг», 5,8 % организаций «Деятельность по операциям с недвижимым имуществом».

На 1 января 2023 года в составе территориального раздела Статистического регистра хозяйствующих субъектов учтено 20388 индивидуальных предпринимателей, прошедших государственную регистрацию в налоговом органе, что на 4,5 % больше по сравнению с соответствующим периодом 2021 года.

Из общего числа индивидуальных предпринимателей 44,4 % осуществляют деятельность в сфере оптовой и розничной торговли. В территориальной структуре наибольшее их число сосредоточено в г. Улан-Удэ (11869 или 58,2 %).

Распределение индивидуальных предпринимателей по видам экономической деятельности

(по данным государственной регистрации на 1 января 2023 года)

(единиц)

	<i>Количество индивидуальных предпринимателей на 1 января 2023 г.</i>	<i>В % к количеству индивидуальных предпринимателей на 1 января 2022 г.</i>
Всего	20388	104,5
в том числе:		
сельское, лесное хозяйство, охота, рыболовство и рыбоводство	1715	91,3
добыча полезных ископаемых	13	100,0
обрабатывающие производства	1158	107,7
обеспечение электрической энергией, газом и паром	9	75,0
водоснабжение; водоотведение, организация сбора и утилизации отходов, деятельность по ликвидации загрязнений	52	113,0
строительство	1658	110,5
торговля оптовая и розничная; ремонт автотранспортных средств и мотоциклов	9048	106,3
транспортировка и хранение	1600	103,5
деятельность гостиниц и предприятий общественного питания	1228	108,9
деятельность в области информации и связи	379	92,9
деятельность финансовая и страховая	49	83,1
деятельность по операциям с недвижимым имуществом	578	110,7
деятельность профессиональная, научная и техническая	980	100,2

Продолжение

	<i>Количество индивидуальных предпринимателей на 1 января 2023 г.</i>	<i>В % к количеству индивидуальных предпринимателей на 1 января 2022 г.</i>
деятельность административная и сопутствующие дополнительные услуги	361	107,1
государственное управление и обеспечение военной безопасности; социальное обеспечение	-	-
образование	277	114,5
деятельность в области здравоохранения и социальных услуг	128	95,5
деятельность в области культуры, спорта, организации досуга и развлечений	206	105,1
предоставление прочих видов услуг	945	96,0
деятельность домашних хозяйств как работодателей; недифференцированная деятельность частных домашних хозяйств по производству товаров и оказанию услуг для собственного потребления	4	80,0

ДЕМОГРАФИЯ ОРГАНИЗАЦИЙ¹⁾

В 2022 году на территории Республики Бурятия зарегистрировано 943 организации (в 2021 году – 1766), количество официально ликвидированных организаций составило 981 (в 2021 году – 2304 организации).

Демография организаций по видам экономической деятельности

(единиц)

	<i>Количество зарегистрированных организаций за 2022 г.</i>		<i>Количество официально ликвидированных организаций за 2022 г.</i>	
	<i>всего</i>	<i>на 1000 организаций¹⁾</i>	<i>всего</i>	<i>на 1000 организаций²⁾</i>
Всего	943	49,8	981	51,8
в том числе:				
сельское, лесное хозяйство, охота, рыболовство и рыбоводство	33	43,5	63	83,0
добыча полезных ископаемых	37	89,7	14	33,9
обрабатывающие производства	57	60,1	71	74,9
обеспечение электрической энергией, газом и паром	10	55,4	24	133,0

¹⁾ Исключая филиалы, представительства и другие обособленные подразделения.

Продолжение

	Количество зарегистрированных организаций за 2022 г.		Количество официально ликвидированных организаций за 2022 г.	
	всего	на 1000 организаций ¹⁾	всего	на 1000 организаций ²⁾
водоснабжение; водоотведение, организация сбора и утилизации отходов, деятельность по ликвидации загрязнений	4	42,1	8	84,2
строительство	138	74,3	120	64,6
торговля оптовая и розничная; ремонт автотранспортных средств и мотоциклов	243	77,0	224	71,0
транспортировка и хранение	48	63,7	35	46,5
деятельность гостиниц и предприятий общественного питания	59	111,0	39	73,4
деятельность в области информации и связи	33	84,5	19	41,0
деятельность финансовая и страховая	15	89,6	12	71,6
деятельность по операциям с недвижимым имуществом	32	27,9	100	87,1
деятельность профессиональная, научная и техническая	96	25,2	99	26,0
деятельность административная и сопутствующие дополнительные услуги	39	66,4	31	52,8
государственное управление и обеспечение военной безопасности; социальное обеспечение	10	11,5	3	3,4
образование	11	9,1	17	14,0
деятельность в области здравоохранения и социальных услуг	21	51,5	18	44,2
деятельность в области культуры, спорта, организации досуга и развлечений	15	38,0	20	50,7
предоставление прочих видов услуг	42	33,3	67	53,2

¹⁾ Коэффициент рождаемости организаций.²⁾ Коэффициент официальной ликвидации организаций.

Демография организаций по формам собственности

(единиц)

	Количество зарегистрированных организаций за 2022 г.		Количество официально ликвидированных организаций за 2022 г.	
	всего	на 1000 организаций ¹⁾	всего	на 1000 организаций ²⁾
Всего	943	49,8	981	51,8
в том числе по формам собственности:				
российская	890	55,7	930	58,2
из них:				
государственная	1	2,5	6	15,1
в том числе:				
федеральная	-	-	3	27,8
собственность Республики Бурятия	1	3,5	3	10,4
муниципальная	16	8,0	28	14,0
частная	841	67,7	832	66,9
общественных и религиозных организаций	27	25,7	50	47,6
смешанная российская	5	63,7	14	178,3
иностранная	45	17,7	39	15,3
иностранных юридических лиц	1	45,5	2	90,9
иностранных граждан и лиц без гражданства	44	17,5	37	14,7
смешанная иностранная	-	-	-	-
совместная российская и иностранная	8	19,8	12	29,7
частная и иностранная	8	19,8	12	29,7

¹⁾ Коэффициент рождаемости организаций.²⁾ Коэффициент официальной ликвидации организаций.

4. ЦЕНЫ

Индексы цен и тарифов

(на конец периода; в процентах)

	К предыдущему месяцу			Декабрь 2022 г. к декабрю 2021 г.	Январь- декабрь 2022 г. к январю- декабрю 2021 г.	Справочно декабрь 2021 г. к декабрю 2020 г.
	октябрь	ноябрь	декабрь			
Индекс потребительских цен	100,3	100,0	100,9	112,6	115,3	109,4
Индекс цен производителей промышленных товаров ¹⁾	100,1	100,0	102,2	104,2	106,2	106,2
Индекс цен производителей сельскохозяйственной продукции	101,1	98,8	100,4	98,9	103,8	104,8
Сводный индекс цен на продукцию (затраты, услуги) инвестиционного назначения	101,8	101,8	101,7	122,9	114,4	104,0
Индекс тарифов на грузовые перевозки	100,0	100,0	100,0	104,9	105,1	103,3

¹⁾ На товары, предназначенные для реализации на внутреннем рынке.Индексы цен и тарифов
в декабре 2021 и 2022 годов

(на конец периода, в процентах к декабрю предыдущего года)

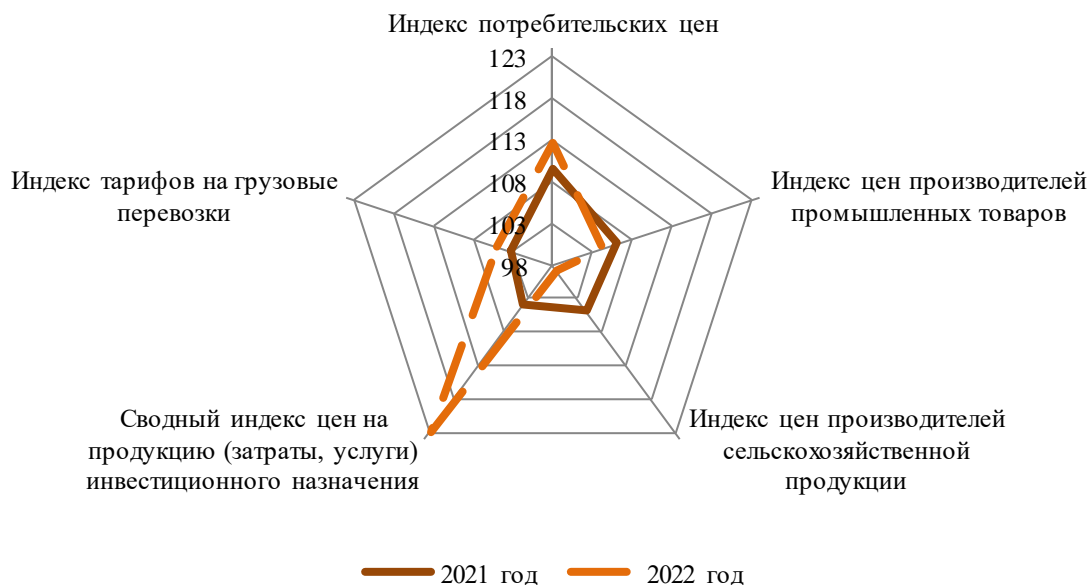

**Индексы потребительских цен
и цен производителей промышленных товаров**
(на конец месяца, в процентах к предыдущему месяцу)

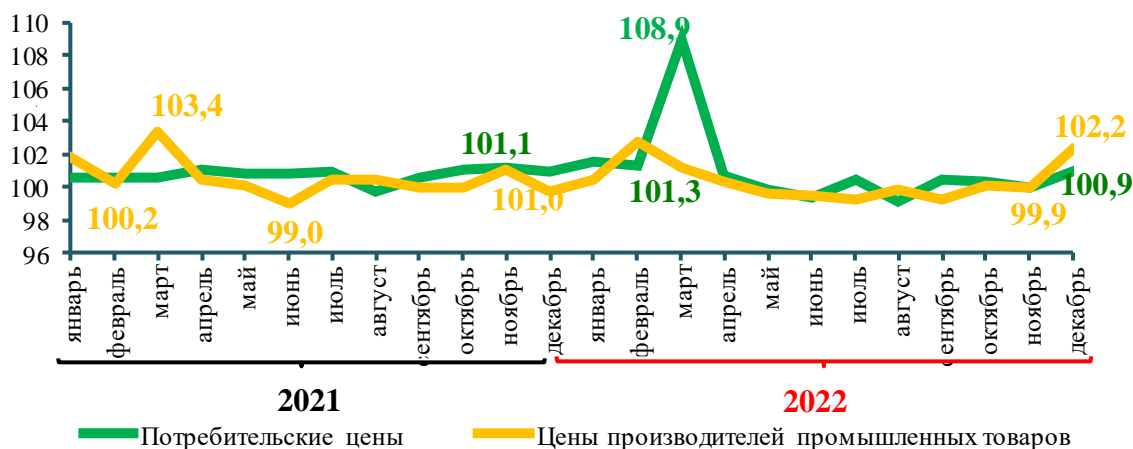

4.1. ПОТРЕБИТЕЛЬСКИЕ ЦЕНЫ

В декабре 2022 года по сравнению с предыдущим месяцем **индекс потребительских цен** составил 100,9 %, в том числе на продовольственные товары – 100,4 %, непродовольственные товары – 100,3 %, услуги – 103,1 %.

Индексы потребительских цен и тарифов на товары и услуги

на конец периода; в процентах)

	Всего		в том числе на					
			продовольственные товары		непродовольственные товары		услуги	
	к предыдущему периоду	к декабрю предыдущего года	к предыдущему периоду	к декабрю предыдущего года	к предыдущему периоду	к декабрю предыдущего года	к предыдущему периоду	к декабрю предыдущего года
2021 г.								
Январь	100,6	100,6	100,7	100,7	101,1	101,1	99,4	99,4
Февраль	100,6	101,1	101,2	101,9	100,1	101,2	100,2	99,5
Март	100,6	101,7	100,4	102,4	100,9	102,1	100,4	99,9
I квартал	101,7	101,7	102,4	102,4	102,1	102,1	99,9	99,9
Апрель	101,1	102,8	101,6	104,0	100,7	102,8	100,8	100,7
Май	100,8	103,6	101,3	105,3	100,5	103,3	100,2	100,9
Июнь	100,8	104,5	100,3	105,7	100,8	104,2	101,8	102,7
II квартал	102,5	104,5	103,3	105,7	102,0	104,2	101,8	102,7
Июль	100,5	105,0	100,2	105,8	100,8	105,1	100,7	103,5
Август	100,4	105,5	99,4	105,2	100,7	105,8	101,8	105,3
Сентябрь	100,6	106,0	100,8	106,0	100,9	106,8	99,5	104,8
III квартал	101,5	106,0	100,3	106,0	102,5	106,8	102,1	104,8
Октябрь	101,1	107,2	101,6	107,7	101,3	108,2	99,5	104,3
Ноябрь	101,2	108,5	101,7	109,6	101,1	109,3	100,6	105,0
Декабрь	100,9	109,4	101,3	111,0	100,8	110,3	100,1	105,1
IV квартал	103,2	109,4	104,7	111,0	103,3	110,3	100,3	105,1

Продолжение

	Всего		в том числе на					
			продовольственные товары		непродовольственные товары		услуги	
	к предыдущему периоду	к декабрю предыдущего года	к предыдущему периоду	к декабрю предыдущего года	к предыдущему периоду	к декабрю предыдущего года	к предыдущему периоду	к декабрю предыдущего года
2022 г.								
Январь	101,5	101,5	102,1	102,1	101,3	101,3	100,8	100,8
Февраль	101,3	102,8	102,0	104,1	101,4	102,7	99,7	100,5
Март	108,9	111,9	107,4	111,8	113,2	116,2	103,2	103,7
I квартал	111,9	111,9	111,8	111,8	116,2	116,2	103,7	103,7
Апрель	100,7	112,7	101,5	113,5	99,6	115,8	101,6	105,4
Май	99,8	112,5	99,8	113,2	99,6	115,3	100,2	105,6
Июнь	99,4	111,8	99,6	112,8	98,4	113,5	101,2	106,8
II квартал	99,9	111,8	100,9	112,8	97,6	113,5	102,9	106,8
Июль	100,0	111,9	99,3	112,0	99,9	113,3	101,8	108,7
Август	99,1	110,8	97,8	109,6	100,3	113,6	99,3	107,8
Сентябрь	100,5	111,4	100,5	110,1	100,8	114,5	99,7	107,5
III квартал	99,6	111,4	97,6	110,1	100,9	114,5	100,7	107,5
Октябрь	100,3	111,7	100,2	110,3	100,5	115,0	100,2	107,7
Ноябрь	100,0	111,6	100,0	110,3	99,8	114,8	100,2	107,9
Декабрь	100,9	112,6	100,4	110,7	100,3	115,1	103,1	111,2
IV квартал	101,1	112,6	100,6	110,7	100,5	115,1	103,4	111,2

Базовый индекс потребительских цен (БИПЦ), исключая изменения цен, вызванные сезонными и административными факторами, в декабре 2022 года составил 100,0 % (в декабре 2021 г. – 100,7 %).

В декабре 2022 года цены на **продовольственные товары** выросли на 0,4 % (в декабре 2021 г. – на 1,3 %).

Индексы цен на отдельные группы и виды продовольственных товаров

(на конец периода; в процентах)

	К предыдущему месяцу			Декабрь 2022 г. к декабрю 2021 г.	Январь-декабрь 2022 г. к январю-декабрю 2021 г.	Справочно декабрь 2021 г. к декабрю 2020 г.
	октябрь	ноябрь	декабрь			
Продукты питания	100,6	100,3	100,5	111,7	117,1	112,2
хлеб и хлебобулочные изделия	100,3	100,2	100,0	111,3	114,6	110,0
крупа и бобовые	98,1	97,5	99,7	120,2	130,4	117,2
макаронные изделия	102,9	101,3	100,2	123,0	120,2	102,7
мясо и птица	100,1	99,3	98,9	105,6	112,6	111,9
рыба и морепродукты	101,4	100,1	100,3	114,6	114,9	105,3
молоко и молочная продукция	100,5	100,3	100,0	115,8	120,9	113,2
масло сливочное	97,2	101,2	97,3	109,0	118,7	111,8
масло подсолнечное	98,2	99,2	100,4	104,6	112,9	114,4
яйца куриные	107,0	106,0	107,3	97,7	100,1	117,8
сахар-песок	100,1	97,0	96,8	128,7	137,2	109,7
плодоовощная продукция	103,0	104,5	105,1	95,2	110,4	117,3
Алкогольные напитки	97,1	98,0	99,9	104,2	107,3	102,7

Цены на **непродовольственные товары** в декабре 2022 года увеличились на 0,3 % (в декабре 2021 г. – на 0,8 %).

**Индексы цен на отдельные группы
непродовольственных товаров**

(на конец периода; в процентах)

	К предыдущему месяцу			Декабрь 2022 г. к декабрю 2021 г.	Январь- декабрь 2022 г. к январю- декабрю 2021 г.	Справочно декабрь 2021 г. к декабрю 2020 г.
	октябрь	ноябрь	декабрь			
Ткани	100,3	100,0	100,3	110,9	108,9	102,1
Одежда и белье	101,0	100,4	100,9	113,5	111,2	103,8
Трикотажные изделия	100,9	101,9	101,1	114,5	110,5	104,7
Обувь	100,9	99,2	100,1	112,4	111,3	99,9
Моющие и чистящие средства	102,6	99,9	100,7	135,9	131,3	108,7
Табачные изделия	100,9	101,3	101,0	113,8	114,0	114,3
Электротовары и другие бытовые приборы	99,7	99,4	98,2	114,9	122,2	105,6
Телерадиотовары	101,3	93,9	97,2	96,3	121,5	118,9
Строительные материалы	100,1	97,9	99,5	104,3	115,8	122,7
Бензин автомобильный	100,4	99,9	100,0	101,7	105,5	109,3
Медикаменты	99,5	101,2	100,8	112,8	113,0	106,1

Цены и тарифы на **услуги** в декабре 2022 года повысились на 3,1 % (в декабре 2021 г. – на 0,1 %).

**Индексы цен и тарифов
на отдельные группы и виды услуг**

(на конец периода; в процентах)

	К предыдущему месяцу			Декабрь 2022 г. к декабрю 2021 г.	Январь- декабрь 2022 г. к январю- декабрю 2021 г.	Справочно декабрь 2021 г. к декабрю 2020 г.
	октябрь	ноябрь	декабрь			
Жилищные и коммунальные услуги (включая аренду квартир)	100,0	100,1	105,5	110,0	104,8	103,2
жилищные услуги	100,0	100,3	100,0	105,2	105,5	102,8
из них:						
оплата жилья в домах государственного и муниципального жилищных фондов	100,0	100,6	100,0	101,3	100,4	100,0
содержание и ремонт жилья для граждан - собственников жилья в результате приватизации	100,0	100,7	100,0	102,5	101,3	100,0

Продолжение

	К предыдущему месяцу			Декабрь 2022 г. к декабрю 2021 г.	Январь- декабрь 2022 г. к январю- декабрю 2021 г.	Справочно декабрь 2021 г. к декабрю 2020 г.
	октябрь	ноябрь	декабрь			
услуги по организации и выполнению работ по эксплуатации домов ЖК, ЖСК, ТСЖ	100,0	100,0	100,0	106,4	106,8	103,0
Коммунальные услуги	100,0	100,0	108,8	113,0	104,4	103,4
из них:						
обращение с твердыми коммунальными отходами	100,0	100,0	107,9	112,2	104,8	103,9
водоснабжение холодное	100,0	100,0	109,0	113,1	104,6	103,8
водоотведение	100,0	100,0	109,5	114,4	105,2	104,3
водоснабжение горячее	100,0	100,0	108,6	112,5	104,1	103,1
отопление	100,0	100,0	108,6	112,6	104,0	102,9
электроснабжение	100,0	100,0	109,0	113,2	104,6	103,8
Медицинские услуги	100,3	100,6	100,0	111,5	111,6	107,7
Услуги пассажирского транспорта	100,0	99,0	107,1	116,8	115,1	111,8
Услуги связи	100,5	100,0	99,6	105,5	104,2	98,9
Услуги организаций культуры	100,0	101,2	98,3	100,9	104,4	107,2
Санаторно-оздоровительные услуги	100,0	100,0	99,8	116,8	115,9	107,0
Услуги дошкольного воспитания	100,0	102,9	101,1	105,2	103,4	102,9
Услуги образования	100,0	101,1	100,4	101,5	113,7	123,2
Бытовые услуги	100,4	100,0	100,4	112,3	113,0	108,2
Услуги зарубежного туризма	100,1	101,8	102,0	190,0	159,4	97,3
Услуги физкультуры и спорта	101,0	100,0	100,1	103,9	102,8	104,8
Услуги страхования	100,0	100,0	100,0	112,4	109,4	101,2

Наряду с традиционной классификацией индекс потребительских цен рассчитывается в группировке **классификатора индивидуального потребления по целям (международный классификатор COICOP)**, который является одним из четырех функциональных классификаций СНС и используется при разработке показателей индивидуального потребления в составе ВВП. Формирование ИПЦ в группировке КИПЦ обеспечивает сопоставление динамики цен на товары и услуги, исходя из направления их использования.

Индексы потребительских цен в группировке классификатора индивидуального потребления по целям (КИПЦ)

(на конец периода; в процентах)

	К предыдущему месяцу			Декабрь 2022 г. к декабрю 2021 г.	Январь- декабрь 2022 г. к январю- декабрю 2021 г.	Справочно декабрь 2021 г. к декабрю 2020 г.
	октябрь	ноябрь	декабрь			
Все товары и услуги	100,3	100,0	100,9	112,6	115,3	109,4
Продукты питания и безалкогольные напитки	100,6	100,3	100,5	111,5	116,9	112,1
продукты питания	100,6	100,4	100,5	110,9	116,6	112,4
безалкогольные напитки	100,3	97,7	99,4	123,7	124,0	106,8
Алкогoльные напитки, табачные изделия	98,2	98,9	100,2	106,9	109,0	106,0
алкогoльные напитки	97,1	98,0	99,9	104,2	107,3	102,7
табачные изделия	100,9	101,3	101,0	113,8	114,0	114,3
Одежда и обувь	101,0	100,6	100,7	112,9	110,5	103,0
одежда	101,1	101,1	100,9	113,0	110,2	104,0
обувь	100,8	99,3	100,1	112,5	111,4	100,0
Жилищные услуги, вода, электроэнергия, газ и другие виды топлива	100,7	99,7	103,8	109,4	109,6	111,7
фактическая арендная плата за жилье	100,0	100,3	100,0	105,5	108,5	106,9
текущее содержание и ремонт жилого помещения	100,2	98,1	99,5	104,8	115,5	122,4
водоснабжение и другие коммунальные услуги	100,0	100,2	102,6	107,5	104,8	102,5
электроэнергия, газ и другие виды топлива	101,5	100,0	106,7	113,0	109,8	113,6
Предметы домашнего обихода, бытовая техника и повседневный уход за домом	100,3	99,8	99,9	117,8	120,4	108,8
мебель, предметы домашнего обихода, художественного оформления, ковры, другие покрытия для пола и их ремонт	100,6	99,8	100,7	113,1	114,9	110,5
текстильные изделия для дома	99,3	98,7	101,0	114,5	114,2	104,2

Продолжение

	К предыдущему месяцу			Декабрь 2022 г. к декабрю 2021 г.	Январь- декабрь 2022 г. к январю- декабрю 2021 г.	Справочно декабрь 2021 г. к декабрю 2020 г.
	октябрь	ноябрь	декабрь			
бытовые приборы, включая ремонт	99,6	99,3	98,0	115,7	123,5	105,7
стеклянные изделия, столовая посуда и домашняя утварь	100,2	101,6	99,7	118,3	119,1	109,2
инструменты и оборудование для дома и сада	99,8	99,8	100,2	119,0	123,5	113,0
товары и услуги для повседневного ухода за жильем	101,7	100,5	100,1	130,3	129,7	110,8
Здравоохранение	100,1	100,8	100,5	115,5	114,9	106,6
медикаменты, лечебное оборудование и аппаратура	100,0	100,9	100,7	116,2	115,5	106,3
амбулаторные услуги	100,4	100,8	100,0	113,8	113,5	108,2
услуги больниц	100,0	100,0	99,7	110,0	109,2	107,2
Транспорт	99,9	99,4	100,9	115,6	119,8	110,4
покупка транспортных средств	99,1	99,3	100,5	122,3	128,2	111,0
эксплуатация личных транспортных средств	101,1	99,8	99,7	106,5	110,5	109,4
транспортные услуги	100,0	99,0	107,1	116,8	115,1	111,8
Связь	100,3	99,3	99,3	105,3	105,3	98,5
почтовые услуги	103,1	103,1	100,0	112,6	106,6	109,6
телефонное и факсимильное оборудование	99,6	96,5	98,5	103,6	109,4	96,7
услуги телефонной и документальной связи	100,5	100,0	99,5	105,7	104,5	99,2
Организация отдыха и культурные мероприятия	100,9	100,4	100,3	121,9	121,6	106,4
аудиовизуальное, фотографическое оборудование и оборудование для обработки информации	100,3	97,2	99,1	108,4	120,5	109,0
другие товары и оборудование для отдыха, сада и домашние животные	101,9	102,3	100,5	121,2	118,9	107,1
услуги по организации отдыха и культурных мероприятий	100,2	100,3	99,7	106,1	106,4	106,0

Продолжение

	К предыдущему месяцу			Декабрь 2022 г. к декабрю 2021 г.	Январь- декабрь 2022 г. к январю- декабрю 2021 г.	Справочно декабрь 2021 г. к декабрю 2020 г.
	октябрь	ноябрь	декабрь			
газеты, книги, канцелярские принадлежности	101,2	100,2	100,9	125,5	120,7	108,1
организация комплексного отдыха	100,1	101,2	101,3	167,0	150,4	100,1
Образование	100,0	101,5	101,0	101,6	112,8	121,1
основное общее и среднее (полное) общее образование	100,0	100,0	100,0	100,0	100,0	104,9
среднее профессиональное образование	100,0	100,0	100,0	107,4	106,0	104,7
высшее профессиональное образование	100,0	100,0	100,0	94,3	132,8	164,4
образование, не определенное по уровню	100,0	105,2	101,9	110,5	106,5	103,1
Гостиницы, кафе и рестораны	101,2	100,4	99,8	115,5	117,4	112,6
общественное питание	101,5	100,5	99,7	116,3	119,5	113,7
гостиничные услуги	99,0	99,9	100,3	110,5	104,0	105,2
Другие товары и услуги	99,8	100,1	100,2	117,9	116,8	105,9
личные услуги	99,5	100,4	100,4	122,6	120,3	107,1
предметы личного обихода, не отнесенные к другим категориям	99,4	97,2	99,9	114,9	117,8	105,8
социальная защита	100,0	103,0	100,0	103,9	104,0	103,7
страхование	100,0	100,0	100,0	112,4	109,4	101,2
финансовые услуги	107,9	101,2	98,5	119,5	127,2	103,0
другие услуги, не отнесенные к перечисленным категориям	100,0	100,0	100,0	110,7	111,3	105,5

Стоимость фиксированного набора потребительских товаров и услуг для межрегиональных сопоставлений покупательной способности населения в расчете на месяц в среднем по Республике Бурятия в конце декабря 2022 года составила 19495,62 рублей. По Дальневосточному федеральному округу стоимость набора составила 22687,84 рублей, по России – 20224,90 рублей.

4.2. ЦЕНЫ ПРОИЗВОДИТЕЛЕЙ

4.2.1. Индексы и уровни цен производителей промышленных товаров

Индекс цен производителей промышленных товаров¹⁾ в декабре 2022 года относительно предыдущего месяца, по предварительным данным, составил 102,2 %, из него в добыче полезных ископаемых – 100,5 %, в обрабатывающих производствах – 100,8 %, в обеспечении электрической энергией, газом и паром; кондиционировании воздуха – 105,7 %, в водоснабжении; водоотведении, организации сбора и утилизации отходов, деятельности по ликвидации загрязнений – 108,6 %.

Индексы цен производителей промышленных товаров

(на конец периода; в процентах)

	Всего		в том числе							
			добыча полезных ископаемых		обрабатывающие производства		обеспечение электрической энергией, газом и паром; кондиционирование воздуха		водоснабжение; водоотведение, организация сбора и утилизации отходов, деятельность по ликвидации загрязнений	
			к предыдущему периоду	к декабрю предыдущего года	к предыдущему периоду	к декабрю предыдущего года	к предыдущему периоду	к декабрю предыдущего года	к предыдущему периоду	к декабрю предыдущего года
2021 г.										
Январь	101,8	101,8	101,6	101,6	102,7	102,7	100,3	100,3	100,0	100,0
Февраль	100,2	102,0	98,9	100,4	100,1	102,8	102,1	102,4	100,0	100,0
Март	103,4	105,5	110,6	111,0	101,4	104,2	99,8	102,1	100,0	100,0
I квартал	105,5	105,5	111,0	111,0	104,2	104,2	102,1	102,1	100,0	100,0
Апрель	100,4	105,9	100,1	111,2	100,5	104,7	100,2	102,4	100,0	100,0
Май	100,1	106,0	99,8	110,9	100,0	104,7	100,9	103,3	100,0	100,0
Июнь	99,0	104,9	100,1	111,1	98,4	103,1	98,5	101,8	100,0	100,0
II квартал	99,4	104,9	100,1	111,1	99,0	103,1	99,6	101,8	100,0	100,0
Июль	100,9	105,8	100,3	111,4	101,3	104,4	100,5	102,3	103,4	103,4
Август	99,7	105,5	100,2	111,6	98,7	103,0	101,5	103,8	100,0	103,4
Сентябрь	99,9	105,4	99,8	111,5	100,2	103,2	99,5	103,3	100,0	103,4
III квартал	100,5	105,4	100,3	111,5	100,1	103,2	101,5	103,3	103,4	103,4

¹⁾ На товары, предназначенные для реализации на внутреннем рынке, по видам деятельности «Добыча полезных ископаемых», «Обрабатывающие производства», «Обеспечение электрической энергией, газом и паром; кондиционирование воздуха», «Водоснабжение; водоотведение, организация сбора и утилизации отходов, деятельность по ликвидации загрязнений».

Продолжение

	Всего		в том числе							
			добыча полезных ископаемых		обрабатывающие производства		обеспечение электрической энергией, газом и паром; кондиционирование воздуха		водоснабжение; водоотведение; организация сбора и утилизации отходов, деятельность по ликвидации загрязнений	
	К предыдущему периоду	К декабрю предыдущего года	К предыдущему периоду	К декабрю предыдущего года	К предыдущему периоду	К декабрю предыдущего года	К предыдущему периоду	К декабрю предыдущего года	К предыдущему периоду	К декабрю предыдущего года
Октябрь	100,0	105,4	100,0	111,5	99,5	102,6	101,2	104,6	100,0	103,4
Ноябрь	101,0	106,4	102,0	113,8	101,0	103,6	99,7	104,3	100,5	103,8
Декабрь	99,7	106,2	98,4	111,9	100,4	104,0	100,0	104,2	100,0	103,8
IV квартал	100,7	106,2	100,4	111,9	100,8	104,0	100,9	104,2	100,5	103,8
2022 г.										
Январь	100,4	100,4	99,8	99,8	102,0	102,0	99,6	99,6	100,0	100,0
Февраль	102,8	103,1	103,6	103,4	102,6	104,7	101,8	101,4	100,0	100,0
Март	101,2	104,4	100,1	103,5	105,0	109,9	99,0	100,4	100,0	100,0
I квартал	104,4	104,4	103,5	103,5	109,9	109,9	100,4	100,4	100,0	100,0
Апрель	100,3	104,7	100,8	104,3	102,1	112,2	97,3	97,7	100,0	100,0
Май	99,6	104,3	99,2	103,5	96,5	108,2	104,4	102,0	100,0	100,0
Июнь	99,5	103,7	99,4	102,8	98,0	106,0	101,3	103,3	100,0	100,0
II квартал	99,4	103,7	99,3	102,8	96,5	106,0	102,9	103,3	100,0	100,0
Июль	99,1	102,9	99,9	102,7	96,5	102,3	100,3	103,7	103,8	103,8
Август	99,8	102,6	99,9	102,6	97,5	99,7	102,0	105,8	100,0	103,8
Сентябрь	99,2	101,8	99,5	102,2	96,6	96,3	101,1	106,9	100,0	103,8
III квартал	97,8	101,8	99,2	102,2	90,4	96,3	103,5	106,9	103,8	103,8
Октябрь	100,1	101,9	100,1	102,3	100,2	96,5	100,0	106,9	100,0	103,8
Ноябрь	100,0	101,9	99,2	101,4	102,1	98,5	99,4	106,2	100,0	103,8
Декабрь	102,2	104,2	100,5	102,0	100,8	99,3	105,7	112,3	108,6	112,7
IV квартал	102,3	104,2	99,8	102,0	103,1	99,3	105,0	112,3	108,6	112,7

Индексы цен производителей промышленных товаров

(на конец месяца; в процентах к декабрю предыдущего года)

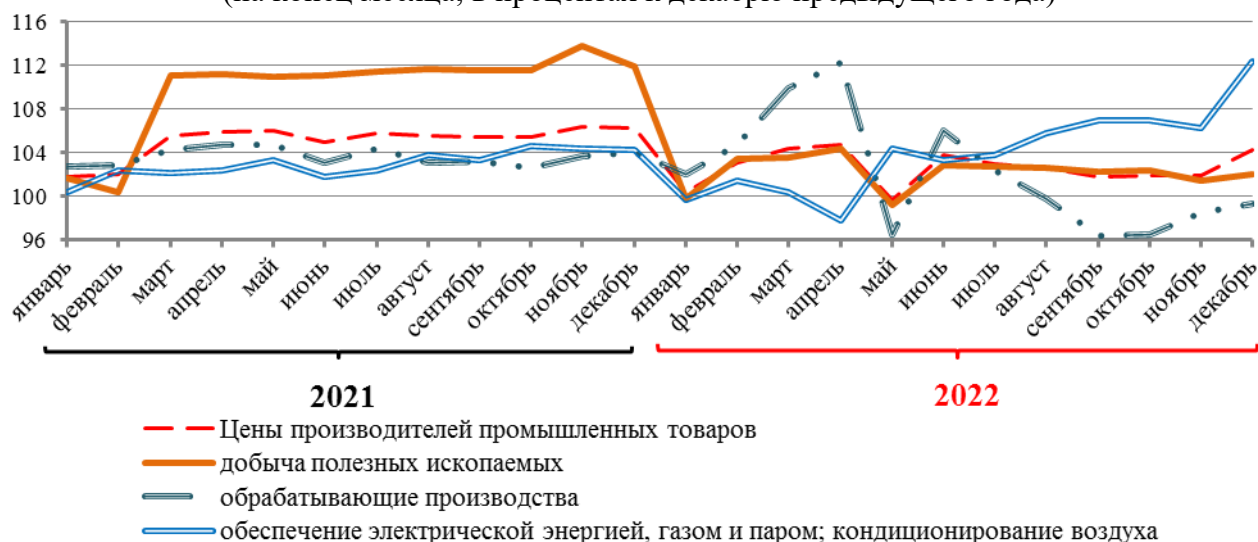

**Индексы цен производителей
по отдельным видам экономической деятельности**

(на конец периода; в процентах)

	К предыдущему месяцу			Декабрь 2022 г. к декабрю 2021 г.	Январь- декабрь 2022 г. к январю- декабрю 2021 г.	Справочно декабрь 2021 г к декабрю 2020 г.
	октябрь	ноябрь	декабрь			
Добыча полезных ископаемых	100,1	99,2	100,5	102,0	105,0	111,9
из них:						
добыча угля	100,4	100,0	101,2	103,6	105,6	129,6
добыча металлических руд	99,9	98,3	100,0	100,8	105,0	101,5
добыча прочих полезных ископаемых	98,6	100,1	99,6	94,8	95,8	102,3
Обрабатывающие производства	100,2	102,1	100,8	99,3	108,9	104,0
из них:						
производство пищевых продуктов	100,1	99,6	100,7	106,7	111,8	113,0
производство напитков	100,0	100,0	100,0	130,9	124,9	104,6
производство одежды	100,0	100,0	100,0	106,2	105,8	100,0
производство кожи и изделий из кожи	103,7	100,0	107,6	109,6	116,6	156,3
производство обуви	103,7	100,0	107,6	109,6	116,6	156,3
обработка древесины и производство изделий из дерева и пробки, кроме мебели, производство изделий из соломки и материалов для плетения	102,0	101,9	100,0	137,5	150,3	133,3
производство бумаги и бумажных изделий	99,6	111,4	102,8	73,4	102,7	156,1
деятельность полиграфическая и копирование носителей информации	100,0	100,0	100,0	100,0	100,3	100,7
производство химических веществ и химических продуктов	100,0	100,0	100,0	103,3	102,5	100,5
производство резиновых и пластмассовых изделий	100,0	100,0	100,0	111,0	115,1	115,7

Продолжение

	К предыдущему месяцу			Декабрь 2022 г. к декабрю 2021 г.	Январь- декабрь 2022 г. к январю- декабрю 2021 г.	Справочно декабрь 2021 г. к декабрю 2020 г.
	октябрь	ноябрь	декабрь			
производство прочей неметаллической минеральной продукции	99,8	100,0	99,3	114,9	112,1	102,8
производство металлургическое	101,1	104,7	102,4	80,6	92,1	109,6
производство готовых металлических изделий, кроме машин и оборудования	100,0	100,0	100,0	100,0	100,0	101,2
производство компьютеров, электронных и оптических изделий	100,0	100,0	100,0	100,0	116,1	139,2
производство прочих транспортных средств и оборудования	112,2	117,1	97,2	149,0	111,4	94,2
производство мебели	100,0	100,0	100,0	107,7	110,4	127,6
Обеспечение электрической энергией, газом и паром; кондиционирование воздуха	100,0	99,4	105,7	112,3	105,7	104,2
из них:						
производство, передача и распределение электроэнергии	100,0	99,1	103,9	111,4	106,5	105,4
производство, передача и распределение пара и горячей воды; кондиционирование воздуха	100,0	100,0	110,1	114,5	103,9	101,8
Водоснабжение; водоотведение, организация сбора и утилизации загрязнений отходов, деятельность по ликвидации загрязнений	100,0	100,0	108,6	112,7	104,7	103,8

Средние цены и индексы цен на приобретенные промышленными организациями отдельные виды энергоресурсов

(на конец периода)

Наименование продукции	Средняя цена приобретения в ноябре 2022 г., рублей за тонну	Ноябрь 2022 г. в % к	
		декабрю 2021 г.	ноябрю 2021 г.
Электроэнергия, Мегаватт-час	1435,24	102,7	95,1
Тепловая энергия, отпущенная электростанциями, Гкал	2229,03	103,9	104,8
Бензин автомобильный	59971,42	94,8	96,5
Топливо дизельное	74255,34	108,3	111,3
Мазут топочный	23795,65	78,7	77,7
Уголь, за исключением антрацита, угля коксующегося и угля бурого	2731,96	98,4	105,5
Уголь бурый	2649,57	135,0	135,7

4.2.2. Индексы цен производителей сельскохозяйственной продукции

В декабре 2022 года индекс цен производителей сельскохозяйственной продукции, по предварительным данным, составил 100,4 %, в том числе в растениеводстве – 100,0 %, в животноводстве – 100,4 %.

Индексы цен производителей сельскохозяйственной продукции

(на конец периода; в процентах)

	Всего		в том числе			
			растениеводство		животноводство	
	к предыдущему периоду	к декабрю предыдущего года	к предыдущему периоду	к декабрю предыдущего года	к предыдущему периоду	к декабрю предыдущего года
2021 г.						
Январь	97,2	97,2	100,1	100,1	97,1	97,1
Февраль	101,7	98,9	101,4	101,6	101,7	98,8
Март	99,7	98,5	102,0	103,6	99,6	98,4
I квартал	98,5	98,5	103,6	103,6	98,4	98,4
Апрель	101,6	100,1	101,3	104,9	101,6	99,9
Май	102,4	102,5	99,9	104,8	102,5	102,4
Июнь	101,2	103,7	100,2	105,0	101,2	103,6
II квартал	105,2	103,7	101,4	105,0	105,4	103,6
Июль	96,6	100,2	100,0	105,0	96,5	100,0
Август	97,0	97,2	101,4	106,5	96,9	96,9
Сентябрь	99,6	96,8	99,8	106,3	99,6	96,5

Продолжение

	Всего		в том числе			
			растениеводство		животноводство	
	к предыду- щему периоду	к декабрю предыду- щего года	к предыду- щему периоду	к декабрю предыду- щего года	к предыду- щему периоду	к декабрю предыду- щего года
III квартал	93,3	96,8	101,2	106,3	93,1	96,5
Октябрь	103,3	100,0	100,6	106,9	103,4	99,7
Ноябрь	103,1	103,0	106,0	113,3	103,0	102,7
Декабрь	101,7	104,8	100,9	114,3	101,8	104,5
IV квартал	108,3	104,8	107,6	114,3	108,3	104,5
2022 г.						
Январь	100,4	100,4	103,8	103,8	100,3	100,3
Февраль	99,5	99,9	101,4	105,2	99,5	99,8
Март	100,9	100,8	100,4	105,7	100,9	100,6
I квартал	100,8	100,8	105,7	105,7	100,6	100,6
Апрель	99,1	99,8	100,0	105,6	99,0	99,6
Май	101,8	101,7	100,0	105,6	101,9	101,5
Июнь	97,8	99,4	100,0	105,6	97,7	99,2
II квартал	98,6	99,4	100,0	105,6	98,6	99,2
Июль	98,6	97,9	100,0	105,6	98,5	97,7
Август	99,5	97,5	98,4	103,9	99,6	97,3
Сентябрь	99,9	97,4	99,6	103,5	99,9	97,2
III квартал	98,0	97,4	98,0	103,5	98,0	97,2
Октябрь	101,1	98,4	101,5	105,0	101,1	98,2
Ноябрь	100,1	98,5	98,8	103,8	100,1	98,3
Декабрь	100,4	98,9	100,0	103,8	100,4	98,7
IV квартал	101,5	98,9	100,3	103,8	101,6	98,7

**Индексы цен производителей
отдельных видов и групп сельскохозяйственной продукции**

(на конец периода; в процентах)

	К предыдущему месяцу			Декабрь 2022 г. к декабрю 2021 г.	Январь декабрь 2022 г. к январю- декабрю 2021 г.	Справочно декабрь 2021 г. к декабрю 2020 г.
	октябрь	ноябрь	декабрь			
Растениеводство	101,5	98,8	100,0	103,8	116,8	114,3
зерновые и зернобобовые культуры	102,1	100,0	100,0	106,2	115,3	112,0
овощи	97,4	86,1	100,3	78,1	126,6	158,7
картофель	91,7	98,5	98,3	118,2	142,9	134,4
Животноводство	101,1	100,1	100,4	98,7	103,4	104,5
крупный рогатый скот	100,9	100,0	101,5	104,0	103,6	105,0
свиньи	100,0	100,0	100,0	101,4	103,7	101,2
молоко сырое крупного рогатого скота	100,0	100,0	100,0	112,9	106,8	104,6
яйца куриные в скорлупе свежие	107,9	100,7	102,4	84,7	101,7	124,0

4.2.3. Индексы цен на продукцию инвестиционного назначения

В декабре 2022 года сводный индекс цен на продукцию (затраты, услуги) инвестиционного назначения, по предварительным данным, составил 101,7 %, в том числе индекс цен производителей на строительную продукцию – 102,8 %, индекс цен приобретения машин и оборудования инвестиционного назначения – 100,0 %, на прочую продукцию (затраты, услуги) инвестиционного назначения – 100,8 %.

Индексы цен на продукцию (затраты, услуги) инвестиционного назначения

(на конец периода; в процентах)

	Сводный индекс цен на продукцию (затраты, услуги) инвестиционного назначения		в том числе индексы цен					
			производителей на строительную продукцию		приобретения машин и оборудования инвестиционного назначения		на прочую продукцию (затраты, услуги) инвестиционного назначения	
	к предыдущему периоду	к декабрю предыдущего года	к предыдущему периоду	к декабрю предыдущего года	к предыдущему периоду	к декабрю предыдущего года	к предыдущему периоду	к декабрю предыдущего года
2021 г.								
Январь	99,9	99,9	99,6	99,6	100,4	100,4	100,6	100,6
Февраль	100,0	99,9	99,8	99,4	100,4	100,8	100,5	101,1
Март	100,2	100,1	100,1	99,5	100,3	101,0	100,8	102,0
I квартал	100,1	100,1	99,5	99,5	101,0	101,0	102,0	102,0
Апрель	100,7	100,8	100,4	99,9	101,2	102,2	100,9	102,9
Май	100,4	101,2	100,9	100,8	99,6	101,8	100,7	103,7
Июнь	100,8	102,1	101,5	102,3	99,7	101,4	100,7	104,3
II квартал	101,9	102,1	102,8	102,3	100,4	101,4	102,3	104,3
Июль	101,0	103,1	100,9	103,2	101,3	102,8	100,4	104,8
Август	97,9	101,0	96,6	99,7	100,1	102,9	100,1	104,9
Сентябрь	100,3	103,4	100,3	103,4	100,2	103,1	100,4	105,5
III квартал	101,3	103,4	101,1	103,4	101,6	103,1	101,1	105,5
Октябрь	100,0	103,4	100,0	103,4	100,0	103,2	101,0	106,5
Ноябрь	100,4	103,8	100,2	103,6	100,6	103,8	101,2	107,7
Декабрь	100,2	104,0	99,9	103,5	100,7	104,6	100,7	108,5
IV квартал	100,6	104,0	100,1	103,5	101,4	104,6	102,8	108,5
2022 г.								
Январь	100,8	100,8	100,1	100,1	102,2	102,2	101,2	101,2
Февраль	100,6	101,4	100,1	100,1	101,4	103,6	101,2	102,4
Март	105,4	106,9	100,5	100,6	113,6	117,9	105,9	108,5
I квартал	106,9	106,9	100,6	100,6	117,9	117,9	108,5	108,5
Апрель	98,2	105,0	100,6	101,3	94,0	110,8	100,5	109,1
Май	99,8	104,8	101,8	103,0	96,4	106,9	101,6	110,8
Июнь	99,7	104,6	101,9	105,0	96,1	102,7	99,7	110,5
II квартал	97,8	104,6	104,3	105,0	87,1	102,7	101,9	110,5
Июль	101,4	106,1	101,6	106,7	101,2	103,9	100,1	110,6
Август	101,8	115,1	102,7	109,8	100,4	124,4	100,0	110,6
Сентябрь	101,3	116,6	102,1	112,0	100,1	124,5	100,4	111,0
III квартал	104,5	116,6	106,5	112,0	101,4	124,5	100,4	111,0
Октябрь	101,8	118,7	102,8	115,1	100,3	124,8	100,5	111,5
Ноябрь	101,8	120,9	102,7	118,2	100,4	125,3	100,1	111,6

Продолжение

	Сводный индекс цен на продукцию (затраты, услуги) инвестиционного назначения		в том числе индексы цен					
			производителей на строительную продукцию		приобретения машин и оборудования инвестиционного назначения		на прочую продукцию (затраты, услуги) инвестиционного назначения	
	к предыдущему периоду	к декабрю предыдущего года	к предыдущему периоду	к декабрю предыдущего года	к предыдущему периоду	к декабрю предыдущего года	к предыдущему периоду	к декабрю предыдущего года
Декабрь	101,7	122,9	102,8	121,5	100,0	125,3	100,8	112,5
IV квартал	105,4	122,9	108,5	121,5	100,6	125,3	101,4	112,5

Сводные индексы цен на продукцию (затраты, услуги) инвестиционного назначения по отдельным видам экономической деятельности

(на конец периода; в процентах)

	К предыдущему месяцу			Декабрь 2022 г. к декабрю 2021 г.	Январь-декабрь 2022 г. к январю-декабрю 2021 г.	Справочно декабрь 2021 г. к декабрю 2020 г.
	октябрь	ноябрь	декабрь			
Сельское, лесное хозяйство, охота, рыболовство и рыбоводство						
	101,8	101,8	102,3	125,3	117,7	106,4
Добыча полезных ископаемых	101,4	101,2	101,3	125,3	118,1	104,4
из нее:						
добыча металлических руд	101,7	101,7	101,8	126,7	117,7	104,7
добыча прочих полезных ископаемых	100,2	100,3	100,0	123,3	121,2	105,1
Обрабатывающие производства	101,3	101,3	101,2	117,3	112,8	104,7
из них:						
обработка древесины и производство изделий из дерева и пробки, кроме мебели, производство изделий из соломки и материалов для плетения	100,2	100,6	100,4	125,1	121,9	103,6
производство прочей неметаллической минеральной продукции	101,2	101,3	101,2	123,3	117,2	104,2
Обеспечение электрической энергией, газом и паром; кондиционирование воздуха	100,6	100,5	100,6	125,9	119,9	102,2
Строительство	101,4	101,6	101,3	124,6	116,3	102,0
Транспортировка и хранение	102,3	102,2	102,4	128,3	115,9	103,0

Индексы цен приобретения строительными организациями основных видов материалов

(на конец периода; в процентах)

	К предыдущему месяцу			Декабрь 2022 г. к декабрю 2021 г.	Январь- декабрь 2022 г. к январю- декабрю 2021 г.	Справочно декабрь 2021 г. к декабрю 2020 г.
	октябрь	ноябрь	декабрь			
Кирпич керамический неогнеупорный	100,0	100,0	100,0	100,0	100,5	100,1
Бетон, готовый для заливки (товарный бетон)	100,0	100,0	104,0	102,6	104,2	104,3
Щебень	100,0	100,0	100,0	111,3	107,6	116,4
Пески природные	100,0	100,0	100,0	100,4	100,1	110,3
Плитки керамические для полов	107,0	100,0	100,0	107,0	101,8	117,5
Портландцемент, цемент глиноземистый, цемент шлаковый и аналогичные гидравлические цементы	100,2	99,9	99,0	104,4	105,8	104,3

4.2.4. Индексы тарифов на грузовые перевозки

Индекс тарифов на грузовые перевозки автомобильным транспортом в декабре 2022 года, по предварительным данным, составил 100,0 %.

(на конец периода; в процентах)

	К предыдущему месяцу			Декабрь 2022 г. к декабрю 2021 г.	Январь- декабрь 2022 г. к январю- декабрю 2021 г.	Справочно декабрь 2021 г. к декабрю 2020 г.
	октябрь	ноябрь	декабрь			
Грузовой транспорт	100,0	100,0	100,0	104,9	105,1	103,3
в том числе автомобильный	100,0	100,0	100,0	104,9	105,1	103,3

5. ФИНАНСЫ

5.1. ГОСУДАРСТВЕННЫЕ ФИНАНСЫ

5.1.1. Исполнение бюджета

(по данным Министерства финансов Республики Бурятия)

**Исполнение консолидированного бюджета Республики Бурятия
и территориального государственного внебюджетного фонда**

(миллионов рублей)

	<i>Доходы</i>	<i>Расходы</i>	<i>Профицит, дефицит (-)</i>
2021 г.			
Январь	6319,2	6454,4	-135,2
Январь-февраль	13903,2	14174,1	-270,9
I квартал	25555,8	23407,8	2148,0
Январь-апрель	38643,0	34351,1	4291,9
Январь-май	45672,4	43439,8	2232,6
I полугодие	55520,4	53923,5	1596,9
Январь-июль	66769,1	64623,0	2146,1
Январь-август	76451,2	73664,8	2786,4
Январь-сентябрь	86017,2	83988,1	2029,1
Январь-октябрь	97428,8	94834,0	2594,8
Январь-ноябрь	108224,5	105343,4	2881,1
Год	124740,2	125181,2	-441,0
2022 г.			
Январь	8047,6	7340,9	706,7
Январь-февраль	16526,2	16167,8	358,4
I квартал	32155,9	29889,1	2266,8
Январь-апрель	48770,3	42128,3	6642,0
Январь-май	57468,7	53751,7	3717,0
I полугодие	69131,2	65692,0	3439,2
Январь-июль	84997,6	79267,3	5730,3
Январь-август	95998,4	88608,4	7390,0
Январь-сентябрь	105996,8	100021,8	5975,0
Январь-октябрь	120371,4	116742,0	3629,4
Январь-ноябрь	132728,1	129358,2	3369,8

**Структура консолидированного бюджета Республики Бурятия
и территориального государственного внебюджетного фонда
в январе – ноябре 2022 года**

	Млн. рублей	В % к итогу	Справочно январь-ноябрь 2021 г.	
			млн. рублей	в % к итогу
Доходы	132728,1	100	108224,5	100
из них:				
налог на прибыль организаций	11037,1	8,3	11106,1	10,3
налог на доходы физических лиц	21430,4	16,1	15411,1	14,2
акцизы	4952,7	3,7	3670,8	3,4
налоги на совокупный доход	3092,7	2,3	2576,2	2,4
налоги на имущество	5249,4	4,0	5216,9	4,8
налоги, сборы и регулярные платежи за пользование природными ресурсами	1159,2	0,9	1159,0	1,1
задолженность и перерасчеты по отмененным налогам, сборам и иным обязательным платежам	0,0	0,0	0,0	0,0
доходы от использования имущества, находящегося в государственной и муниципальной собственности	839,1	0,6	370,8	0,3
безвозмездные поступления	83240,7	62,7	67012,9	61,9
Расходы	129358,2	100	105343,4	100
из них на:				
общегосударственные вопросы	6249,3	4,8	4944,3	4,7
национальную безопасность и правоохранительную деятельность	921,4	0,7	821,3	0,8
национальную экономику	14570,8	11,3	10523,9	10,0
жилищно-коммунальное хозяйство	8189,9	6,3	3868,2	3,7
охрану окружающей среды	4276,7	3,3	254,5	0,2
социально-культурные мероприятия	94859,4	73,3	84576,5	80,3

**Распределение доходов и расходов консолидированного бюджета
Республики Бурятия и территориального государственного
внебюджетного фонда в январе – ноябре 2022 года**

(миллионов рублей)

	Консолидированный бюджет Республики Бурятия	Бюджет государственного внебюджетного фонда	Справочно январь-ноябрь 2021 г.	
			консолидированный бюджет Республики Бурятия	бюджет государственного внебюджетного фонда
Доходы	113400,3	19386,9	90849,0	19212,9
из них:				
налог на прибыль организаций	11037,1	x	11106,1	x
налог на доходы физических лиц	21430,4	x	15411,1	x
акцизы	4952,7	x	3670,8	x
налоги на совокупный доход	3092,7	x	2576,2	x
налоги на имущество	5249,4	x	5216,9	x
налоги, сборы и регулярные платежи за пользование природными ресурсами	1159,2	x	1159,0	x
задолженность и перерасчеты по отмененным налогам, сборам и иным обязательным платежам	0,0	x	0,0	x
доходы от использования имущества, находящегося в государственной и муниципальной собственности	839,1	x	370,8	x
безвозмездные поступления	63986,4	19313,3	49715,6	19134,8
Расходы	110711,0	18706,3	88589,0	18591,9
из них на:				
общегосударственные вопросы	6175,2	74,1	4873,7	70,6
национальную безопасность и правоохранительную деятельность	921,4	x	821,3	x
национальную экономику	14570,8	x	10523,9	x
жилищно-коммунальное хозяйство	8189,9	x	3868,2	x
охрану окружающей среды	4276,7	x	254,5	x
социально-культурные мероприятия	76286,3	18632,2	67892,7	18521,3

Исполнение консолидированного бюджета Республики Бурятия

(миллионов рублей)

	<i>Доходы</i>	<i>Расходы</i>	<i>Профицит, дефицит (-)</i>
2021 г.			
Январь	5066,6	5479,3	-412,7
Январь-февраль	10851,5	11473,7	-622,2
I квартал	20925,5	18986,7	1938,8
Январь-апрель	32447,8	28340,2	4107,6
Январь-май	37910,1	35881,7	2028,4
I полугодие	46189,9	44673,0	1516,9
Январь-июль	55714,6	53793,9	1920,7
Январь-август	63828,0	61860,8	1967,2
Январь-сентябрь	71819,3	70064,8	1754,5
Январь-октябрь	81628,8	79388,8	2240,0
Январь-ноябрь	90849,0	88589,0	2260,0
Год	105771,9	106272,9	-501,0
2022 г.			
Январь	6702,0	6239,8	462,2
Январь-февраль	13207,9	13080,0	127,9
I квартал	24419,0	23502,7	916,3
Январь-апрель	39643,3	34357,0	5286,3
Январь-май	46592,3	44109,7	2482,6
I полугодие	56843,3	54546,2	2297,1
Январь-июль	71282,4	66631,1	4651,3
Январь-август	80882,9	74502,3	6380,6
Январь-сентябрь	89465,5	84413,4	5052,1
Январь-октябрь	102443,1	99611,7	2831,4
Январь-ноябрь	113400,3	110711,0	2689,3

Профицит консолидированного бюджета Республики Бурятия в январе – ноябре 2022 года сложился в сумме 2689,3 млн. рублей.

**Исполнение расходной части
консолидированного бюджета Республики Бурятия**

	<i>Утвержденные бюджетные назначения на 2022 г., млн. рублей</i>	<i>Фактическое исполнение в январе-ноябре 2022 г.</i>	
		<i>млн. рублей</i>	<i>в % к утвержденным бюджетным назначениям на 2022 г.</i>
Расходы	134631,4	110711,0	82,2
из них на:			
общегосударственные вопросы	8539,3	6175,2	72,3

Продолжение

	Утвержденные бюджетные назначения на 2022 г., млн. рублей	Фактическое исполнение в январе-ноябре 2022 г.	
		млн. рублей	в % к утвержденным бюджетным назначениям на 2022 г.
национальную безопасность и правоохранительную деятельность	1139,7	921,4	80,8
национальную экономику	19761,7	14570,8	73,7
жилищно-коммунальное хозяйство	11302,9	8189,9	72,5
охрану окружающей среды	4664,3	4276,7	91,7
социально-культурные мероприятия	87557,2	76286,3	87,1

Источники финансирования консолидированного бюджета Республики Бурятия

(миллионов рублей)

	Январь-ноябрь 2022 г.	Справочно январь-ноябрь 2021 г.
Общее финансирование	-2689,3	-2260,0
в том числе:		
источники внутреннего финансирования	6242,8	-918,0
из него:		
кредиты кредитных организаций в валюте Российской Федерации	-10594,6	-8649,0
бюджетные кредиты из других бюджетов бюджетной системы Российской Федерации	12610,3	5023,5
иные источники внутреннего финансирования дефицитов бюджетов	4227,2	2707,5
изменение остатков средств на счетах по учету средств бюджета	-8932,1	-1342,0
из них:		
увеличение остатков средств бюджета	-168638,0	-129474,3
уменьшение остатков средств бюджета	159705,9	128132,3

5.2. ФИНАНСОВАЯ ДЕЯТЕЛЬНОСТЬ ОРГАНИЗАЦИЙ

5.2.1. Финансовые результаты деятельности организаций

В январе – ноябре 2022 года, по оперативным данным, сальдированный финансовый результат (прибыль минус убыток) организаций (без субъектов малого предпринимательства, кредитных организаций, государственных (муниципальных) учреждений, некредитных финансовых организаций) в действующих ценах составил +73367,3 млн. рублей (112 организаций получили прибыль в размере 77038,3 млн. рублей, 65 организаций имели убыток на сумму 3671,0 млн. рублей).

Сальдированный финансовый результат (прибыль минус убыток) по видам экономической деятельности в январе – ноябре 2022 года

	Сальдо прибылей (+) и убытков (-)		Сумма прибыли, млн. рублей	Доля прибыльных организаций в общем числе организаций, %	Сумма убытка, млн. рублей	Доля убыточных организаций в общем числе организаций, %
	млн. рублей	в % к январю-ноябрю 2021 г.				
Всего	73367,3	173,1	77038,3	63,3	3671,0	36,7
в том числе:						
Сельское, лесное, хозяйство, охота, рыболовство и рыбоводство	78,8	14,3	93,3	60,0	... ¹⁾	40,0
Добыча полезных ископаемых	45023,7	в 3,0 р.	47184,3	61,5	2160,6	38,5
Обрабатывающие производства	5554,9	29,6	5679,9	83,3	... ¹⁾	16,7
Обеспечение электрической энергией, газом и паром; кондиционирование воздуха	-164,7	-	74,0	25,0	238,7	75,0
Водоснабжение; водоотведение, организация сбора и утилизации отходов, деятельность по ликвидации загрязнений	312,9	188,0	320,1	71,4	... ¹⁾	28,6
Строительство	176,8	129,4	194,6	50,0	17,8	50,0
Торговля оптовая и розничная; ремонт автотранспортных средств и мотоциклов	2048,1	211,1	2106,7	92,6	... ¹⁾	7,4

Продолжение

	Сальдо прибылей (+) и убытков (-)		Сумма прибыли, млн. рублей	Доля прибыльных организаций в общем числе организаций, %	Сумма убытка, млн. рублей	Доля убыточных организаций в общем числе организаций, %
	млн. рублей	в % к январю-ноябрю 2021 г.				
Транспортировка и хранение	241,2	82,9	... ¹⁾	28,6	85,0	71,4
Деятельность гостиниц и предприятий общественного питания	-568,6	-	... ¹⁾	25,0	569,1	75,0
Деятельность в области информации и связи	73,2	в 3,0 р.	... ¹⁾	66,7	... ¹⁾	33,3
Деятельность по операциям с недвижимым имуществом	79,2	-	79,2	100,0	-	-
Деятельность профессиональная, научная и техническая	1548,5	-	1889,1	61,5	340,7	38,5
Деятельность административная и сопутствующие дополнительные услуги	18911,3	в 2,9 р.	18933,7	57,1	22,4	42,9
Образование	-2,3	-	0,1	70,0	2,4	30,0
Деятельность в области здравоохранения и социальных услуг	51,1	36,3	79,3	85,7	... ¹⁾	14,3
Деятельность в области культуры, спорта, организации досуга и развлечений	... ¹⁾	-	-	-	... ¹⁾	100,0
Предоставление прочих видов услуг	... ¹⁾	в 2,6 р.	... ¹⁾	100,0	-	-

¹⁾ Данные не публикуются в целях обеспечения конфиденциальности первичных статистических данных, полученных от организаций, в соответствии с Федеральным законом от 29.11.2007 № 282-ФЗ «Об официальном статистическом учете и системе государственной статистики в Российской Федерации» (ст.4, п.5; ст.9, п.1).

5.2.2. Состояние платежей и расчетов в организациях

На конец ноября 2022 года **суммарная задолженность** по обязательствам организаций составила 233583,7 млн. рублей, из нее просроченная – 8892,0 млн. рублей или 3,8 % от общей суммы задолженности (на конец октября 2022 г. – 3,9 %, на конец ноября 2021 г. – 4,6 %).

Размер и структура суммарной просроченной задолженности по обязательствам организаций

(на конец месяца; миллионов рублей)

	Ноябрь 2022 г., млн. рублей	В % к		Справочно ноябрь 2021 г. в % к октябрю 2021г.
		октябрю 2022 г.	ноябрю 2021 г.	
Всего	8892,0	108,6	112,4	249,8
в том числе:				
кредиторская задолженность	8447,7	109,0	106,8	249,9
задолженность по кредитам банков и займам	444,3	100,8	в 555,4 р.	100,0

Кредиторская задолженность на конец ноября 2022 года составила 92471,9 млн. рублей, из нее просроченная – 8447,7 млн. рублей или 9,1 % от общей суммы кредиторской задолженности (на конец октября 2022 г. – 8,2 %, на конец ноября 2021 г. – 8,4 %).

Структура и динамика просроченной кредиторской задолженности организаций

(на конец месяца; миллионов рублей)

	Количество организаций, имеющих просроченную кредиторскую задолженность, единиц	Просроченная кредиторская задолженность	из нее		
			поставщикам	в бюджеты всех уровней	по платежам в государственные внебюджетные фонды
2021 г.					
Январь	28	2272,9	1514,7	98,7	107,8
Февраль	30	2497,6	1733,6	108,2	117,5
Март	30	2588,9	1915,1	62,2	60,8
Апрель	28	2434,5	1767,7	59,4	71,5
Май	29	2973,6	2316,5	59,2	70,1
Июнь	31	4752,1	4118,0	45,4	67,3
Июль	31	2516,3	1839,7	63,5	76,3
Август	33	2712,0	2079,0	44,5	52,2
Сентябрь	34	3056,8	2320,8	50,1	85,4
Октябрь	33	3167,0	2462,2	61,9	76,4
Ноябрь	33	7913,2	2360,2	59,2	85,0
Декабрь	31	7760,2	1991,4	119,6	171,1
2022 г.					
Январь	34	7459,5	2419,3	131,8	177,8

Продолжение

	Количество организаций, имеющих просроченную кредиторскую задолженность, единиц	Просроченная кредиторская задолженность	из нее		
			поставщикам	в бюджеты всех уровней	по платежам в государственные внебюджетные фонды
Февраль	34	6471,5	2206,2	157,5	164,1
Март	33	7896,8	2919,7	126,6	132,1
Апрель	34	9244,0	4312,3	130,5	135,2
Май	34	7410,8	2494,3	127,1	137,5
Июнь	35	7191,3	2559,4	117,1	136,9
Июль	36	8320,3	3656,0	134,3	136,7
Август	36	7156,7	2493,0	136,4	130,9
Сентябрь	35	8220,9	3490,0	129,0	147,6
Октябрь	36	7748,2	3037,1	132,2	156,1
Ноябрь	35	8447,7	3759,8	125,8	145,1

Просроченная кредиторская задолженность организаций по видам экономической деятельности в ноябре 2022 года

(на конец месяца; миллионов рублей)

	Количество организаций, имеющих просроченную кредиторскую задолженность, единиц	Просроченная кредиторская задолженность	из нее		
			поставщикам	в бюджеты всех уровней	по платежам в государственные внебюджетные фонды
Всего	35	8447,7	3759,8	125,8	145,1
из них:					
Сельское, лесное хозяйство, охота, рыболовство и рыбоводство	-	-	-	-	-
Добыча полезных ископаемых	7	1997,0	1986,5	-	-
Обрабатывающие производства	4	426,4	252,6	... ¹⁾	... ¹⁾
Обеспечение электрической энергией, газом и паром; кондиционирование воздуха	13	637,4	568,8	32,5	35,3
Водоснабжение; водоотведение, организация сбора и утилизации отходов, деятельность по ликвидации загрязнений	3	208,1	98,8	... ¹⁾	... ¹⁾

Продолжение

	Количество организаций, имеющих просроченную кредиторскую задолженность, единиц	Просроченная кредиторская задолженность	из нее		
			поставщикам	в бюджеты всех уровней	по платежам в государственные внебюджетные фонды
Строительство	-	-	-	-	-
Торговля оптовая и розничная; ремонт автотранспортных средств и мотоциклов	... ¹⁾	... ¹⁾	... ¹⁾	-	-
Транспортировка и хранение	-	-	-	-	-
Деятельность гостиниц и предприятий общественного питания	-	-	-	-	-
Деятельность в области информации и связи	-	-	-	-	-
Деятельность по операциям с недвижимым имуществом	... ¹⁾	... ¹⁾	... ¹⁾	-	-
Деятельность профессиональная, научная и техническая	... ¹⁾	... ¹⁾	... ¹⁾	-	-
Деятельность административная и сопутствующие дополнительные услуги	... ¹⁾	... ¹⁾	... ¹⁾	-	-
Образование	... ¹⁾	... ¹⁾	-	... ¹⁾	... ¹⁾
Деятельность в области здравоохранения и социальных услуг	-	-	-	-	-
Деятельность в области культуры, спорта, организации досуга и развлечений	-	-	-	-	-
Предоставление прочих видов услуг	-	-	-	-	-

¹⁾ Данные не публикуются в целях обеспечения конфиденциальности первичных статистических данных, полученных от организаций, в соответствии с Федеральным законом от 29.11.2007 № 282-ФЗ «Об официальном статистическом учете и системе государственной статистики в Российской Федерации» (ст.4, п.5; ст.9, п.1).

Дебиторская задолженность на конец ноября 2022 года составила 139188,1 млн. рублей, из нее просроченная – 7344,1 млн. рублей или 5,3 % от общего объема дебиторской задолженности (на конец октября 2022 г. – 3,7 %, на конец ноября 2021 г. – 3,0 %).

Структура и динамика просроченной дебиторской задолженности организаций

(на конец месяца; миллионов рублей)

	<i>Количество организаций, имеющих просроченную дебиторскую задолженность, единиц</i>	<i>Просроченная дебиторская задолженность</i>	<i>из нее покупателей</i>
2021 г.			
Январь	55	3567,5	3152,9
Февраль	59	3822,5	3255,3
Март	60	2155,2	1676,6
Апрель	57	1956,9	1475,7
Май	56	1881,4	1465,5
Июнь	60	2933,7	1643,8
Июль	58	2839,0	2234,8
Август	58	2779,7	2276,3
Сентябрь	63	2301,7	1847,7
Октябрь	61	2287,9	1876,8
Ноябрь	59	2203,8	1592,7
Декабрь	57	4150,3	3549,6
2022 г.			
Январь	60	2506,2	1955,3
Февраль	61	4442,3	3715,7
Март	61	4320,4	3816,5
Апрель	62	4975,9	3904,3
Май	61	6030,4	5318,7
Июнь	62	6558,4	6211,5
Июль	66	4971,8	4271,4
Август	66	5269,1	4450,4
Сентябрь	68	6595,9	5248,0
Октябрь	68	4926,2	4176,7
Ноябрь	67	7344,1	6278,4

**Просроченная дебиторская задолженность организаций
по видам экономической деятельности в ноябре 2022 года**

(на конец месяца; миллионов рублей)

	<i>Количество организаций, имеющих просроченную дебиторскую задолженность, единиц</i>	<i>Просроченная дебиторская задолженность</i>	<i>из нее покупателей</i>
Всего	67	7344,1	6278,4
из них:			
Сельское, лесное хозяйство, охота, рыболовство и рыбоводство	-	-	-
Добыча полезных ископаемых	10	3392,3	2415,9
Обрабатывающие производства	10	1018,9	995,5
Обеспечение электрической энергией, газом и паром; кондиционирование воздуха	23	623,7	619,5
Водоснабжение; водоотведение, организация сбора и утилизации отходов, деятельность по ликвидации загрязнений	6	495,0	436,8
Строительство	-	-	-
Торговля оптовая и розничная; ремонт автотранспортных средств и мотоциклов	5	120,0	116,5
Транспортировка и хранение	... ¹⁾	... ¹⁾	... ¹⁾
Деятельность гостиниц и предприятий общественного питания	-	-	-
Деятельность в области информации и связи	-	-	-
Деятельность по операциям с недвижимым имуществом	6	168,9	168,9
Деятельность профессиональная, научная и техническая	... ¹⁾	... ¹⁾	... ¹⁾
Деятельность административная и сопутствующие дополнительные услуги	... ¹⁾	... ¹⁾	... ¹⁾
Образование	... ¹⁾	... ¹⁾	... ¹⁾
Деятельность в области здравоохранения и социальных услуг	-	-	-
Деятельность в области культуры, спорта, организации досуга и развлечений	-	-	-
Предоставление прочих видов услуг	-	-	-

¹⁾ Данные не публикуются в целях обеспечения конфиденциальности первичных статистических данных, полученных от организаций, в соответствии с Федеральным законом от 29.11.2007 № 282-ФЗ «Об официальном статистическом учете и системе государственной статистики в Российской Федерации» (ст.4, п.5; ст.9, п.1).

III. СОЦИАЛЬНАЯ СФЕРА

1. УРОВЕНЬ ЖИЗНИ НАСЕЛЕНИЯ

1.1. ДЕНЕЖНЫЕ ДОХОДЫ НАСЕЛЕНИЯ

1.1.1. Заработная плата

Среднемесячная номинальная заработная плата, начисленная в ноябре 2022 года в организациях, не относящихся к субъектам малого предпринимательства, включая средние предприятия, микро и малые предприятия (с учетом дорасчета), по предварительной оценке, составила 53957,8 рублей. Наблюдается увеличение заработной платы на 2,1 % по сравнению с октябрём 2022 года и увеличение на 16,3 % – с ноябрём 2021 года. Реальная заработная плата, рассчитанная с учетом индекса потребительских цен, в ноябре 2022 года соответствовала 102,2 % к уровню октябрю 2022 года и 103,3 % к уровню ноября 2021 года.

Динамика номинальной и реальной среднемесячной начисленной заработной платы ¹⁾

	Средне- месячная номинальная начисленная заработная плата, рублей	В % к ²⁾		Реальная начисленная заработная плата в % к	
		соответст- ующему периоду предыдущего года	предыдущему периоду	соответст- ующему периоду предыдущего года	предыдущему периоду
2021 г.					
Январь	41755,6	107,0	75,1	101,3	74,7
Февраль	40206,6	105,8	96,6	99,9	96,1
Январь-февраль	40912,9	106,2	х	100,4	х
Март	43213,0	106,4	107,7	100,4	107,1
I квартал	41651,7	106,2	90,8	100,3	89,1
Апрель	44557,0	111,8	103,1	105,3	102,0
Январь-апрель	42379,6	107,6	х	101,6	х
Май	44717,1	102,9	103,7	96,5	102,9
Январь-май	42551,2	105,8	х	99,7	х
Июнь	48686,4	106,3	109,3	99,3	108,4
II квартал	45436,1	105,5	109,1	99,0	106,5
I полугодие	43533,3	105,8	х	99,6	х
Июль	40447,5	103,3	83,3	96,8	82,9
Январь-июль	43081,4	105,4	х	99,1	х
Август	38852,7	107,1	96,1	99,9	95,7
Январь-август	42560,0	105,6	х	99,2	х
Сентябрь	43386,4	106,3	111,6	98,5	111,0
III квартал	40900,9	105,6	90,1	98,4	88,5
Январь-сентябрь	42652,5	105,7	х	99,2	х
Октябрь	43652,9	106,4	100,6	97,9	99,5
Январь-октябрь	42751,8	105,8	х	99,1	х
Ноябрь	46402,4	112,8	106,3	103,1	105,0
Январь-ноябрь	43079,8	106,4	х	99,4	х
Декабрь	60632,0	108,8	130,8	99,4	129,7
IV квартал	50206,9	109,2	122,8	100,0	119,6
Год	44530,6	106,6	х	99,4	х

Продолжение

	Средне- месячная номинальная начисленная зарботная плата, рублей	В % к ²⁾		Реальная начисленная зарботная плата в % к	
		соответст- вующему периоду предыдущего года	предыдущему периоду	соответст- вующему периоду предыдущего года	предыдущему периоду
2022 г.					
Январь	44266,8	105,5	73,4	95,5	72,3
Февраль	44793,3	111,5	95,0	100,3	93,8
Январь-февраль	45976,7	112,0	х	101,1	х
Март	50922,5	117,7	113,7	97,8	104,4
I квартал	47634,7	114,0	95,0	100,0	89,3
Апрель	49995,6	115,4	98,3	96,2	97,6
Январь-апрель	48216,5	114,3	х	98,9	х
Май	53831,9	120,2	107,7	101,2	107,9
Январь-май	49342,7	115,6	х	99,5	х
Июнь	58344,9	119,5	108,4	102,0	109,0
II квартал	54052,4	118,5	113,5	99,9	106,5
I полугодие	50842,7	116,3	х	100,0	х
Июль	50236,1	123,5	86,1	106,0	86,1
Январь-июль	50752,3	117,3	х	100,8	х
Август	47882,6	120,6	95,2	104,9	96,1
Январь-август	50404,7	117,7	х	101,3	х
Сентябрь	51370,6	118,0	107,3	102,7	106,8
III квартал	49856,2	120,7	92,3	104,5	93,1
Январь-сентябрь	50512,1	117,7	х	101,4	х
Октябрь	53007,8	120,9	103,2	106,0	102,9
Январь-октябрь	50762,5	118,1	х	102,0	х
Ноябрь	53957,8	116,3	102,1	103,3	102,2
Январь-ноябрь	51041,3	117,9	х	102,1	х

¹⁾ Включая микро и малые предприятия.²⁾ Темпы роста (снижения) рассчитываются по сопоставимой совокупности организаций отчетного и предыдущих периодов.

**Темпы роста (снижения) номинальной и реальной
среднемесячной заработной платы в 2021-2022 годах**
(в процентах к декабрю 2020 года)

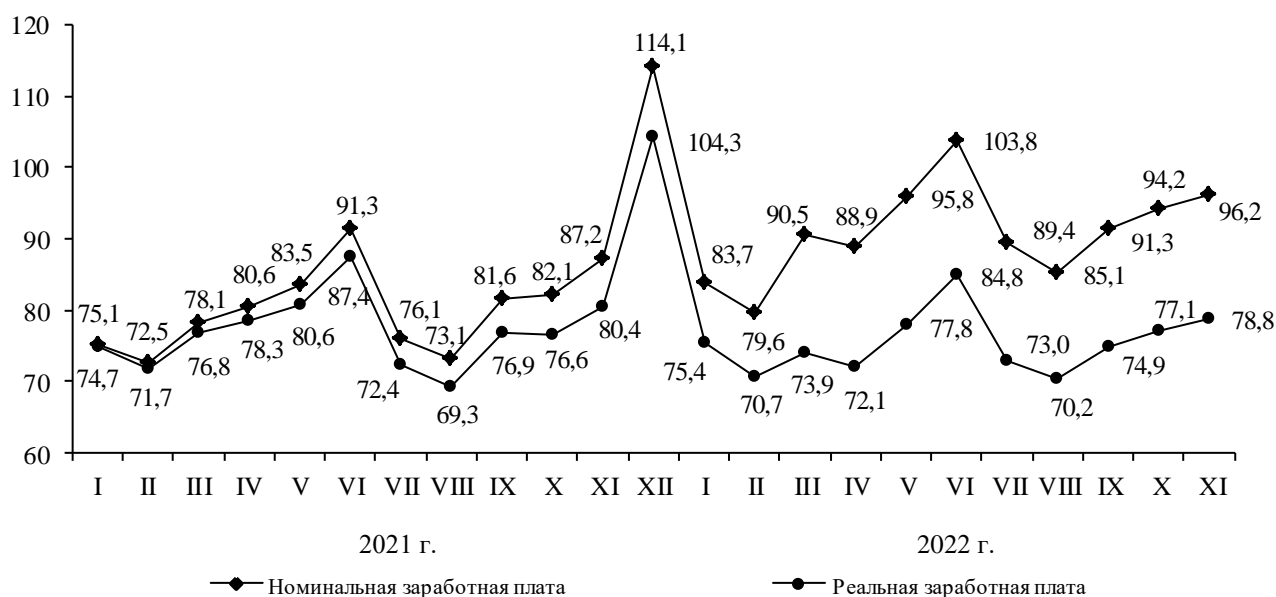

Дифференциация уровней заработной платы по видам экономической деятельности в республике значительна. В январе – ноябре 2022 года высокий размер начисленной заработной платы отмечался у работников, занятых в сфере добычи полезных ископаемых, где превышен среднереспубликанский показатель в 1,9 раза, строительства на 36,9 %, транспортировки и хранения на 35,4 %. Наиболее низкая оплата труда по сравнению со среднереспубликанским значением наблюдалась у работников, занятых в сфере гостиниц и предприятий общественного питания (на 40,1 %), деятельности по операциям с недвижимым имуществом (на 32,2 %), торговли оптовой и розничной; ремонта автотранспортных средств и мотоциклов (на 31,1 %).

**Среднемесячная начисленная заработная плата
по видам экономической деятельности
в расчете на одного работника**

	Ноябрь 2022 г.			Январь-ноябрь 2022 г.		
	рублей	в % к		рублей	в % к	
		ноябрю 2021 г.	октябрю 2022 г.		январю- ноябрю 2021 г.	среднерес- публиканс- кому уров- ню средне- месячной заробот- ной платы
Всего	53957,8	116,3	102,1	51041,3	117,9	100,0
в том числе:						
Сельское, лесное хозяйство, охота, рыболовство и рыбоводство	48310,2	126,7	111,1	40042,2	119,5	78,5
из них:						
растениеводство и животноводство, охота и предоставление соответствующих услуг в этих областях	29922,7	134,7	97,0	31838,5	131,2	62,4
лесоводство и лесозаготовки	68172,4	132,6	124,3	46642,8	114,7	91,4
рыболовство и рыбоводство	34494,7	105,4	74,3	40776,5	111,3	79,9
Добыча полезных ископаемых	150980,9	78,6	в 1,5 р.	95853,9	103,0	в 1,9 р.
из нее:						
добыча угля	94130,0	122,4	109,5	93006,2	122,1	в 1,8 р.
добыча нефти и природного газа	... ¹⁾	... ¹⁾	... ¹⁾	... ¹⁾	... ¹⁾	... ¹⁾
добыча металлических руд	174847,5	69,2	в 1,7 р.	99008,8	95,3	в 1,9 р.
добыча прочих полезных ископаемых	103116,8	в 1,8 р.	84,0	83932,7	122,6	в 1,6 р.
предоставление услуг в области добычи полезных ископаемых	56281,8	130,4	98,7	61547,0	в 1,5 р.	120,6

Продолжение

	Ноябрь 2022 г.			Январь-ноябрь 2022 г.		
	рублей	в % к		рублей	в % к	
		ноябрю 2021 г.	октябрю 2022 г.		январю-ноябрю 2021 г.	среднереспубликанскому уровню среднемесячной заработной платы
Обрабатывающие производства	56073,2	130,7	100,7	53778,6	121,8	105,4
из них:						
производство пищевых продуктов	38273,3	137,5	101,6	35213,7	126,7	69,0
производство напитков	35303,2	в 2,2 р.	98,5	34758,1	в 1,7 р.	68,1
производство текстильных изделий	... ¹⁾	... ¹⁾	... ¹⁾	... ¹⁾	... ¹⁾	... ¹⁾
производство одежды	... ¹⁾	... ¹⁾	... ¹⁾	... ¹⁾	... ¹⁾	... ¹⁾
производство кожи и изделий из кожи	19356,1	в 1,8 р.	131,5	20066,2	144,5	39,3
обработка древесины и производство изделий дерева и пробки, кроме мебели, производство изделий из соломки и материалов для плетения	29175,7	в 2,2 р.	100,0	24081,4	121,6	47,2
производство бумаги и бумажных изделий	... ¹⁾	... ¹⁾	... ¹⁾	... ¹⁾	... ¹⁾	... ¹⁾
деятельность полиграфическая и копирование носителей информации	28431,7	136,3	90,5	28403,0	126,9	55,6
производство химических веществ и химических продуктов	35234,5	129,0	102,2	34367,3	121,8	67,3
производство резиновых и пластмассовых изделий	27921,2	в 2,6 р.	96,9	27141,3	в 2,1 р.	53,2
производство прочей неметаллической минеральной продукции	42228,0	142,8	99,9	42881,8	144,1	84,0
производство готовых металлических изделий, кроме машин и оборудования	47062,3	в 1,9 р.	98,2	43272,2	120,3	84,8
производство компьютеров, электронных и оптических изделий	51144,7	119,6	101,0	47609,2	108,3	93,3
производство электрического оборудования	... ¹⁾	... ¹⁾	... ¹⁾	... ¹⁾	... ¹⁾	... ¹⁾
производство машин и оборудования, не включенных в другие группировки	15860,5	77,6	100,0	16636,9	76,8	32,6
производство автотранспортных средств, прицепов и полуприцепов	... ¹⁾	... ¹⁾	... ¹⁾	... ¹⁾	... ¹⁾	... ¹⁾

Продолжение

	Ноябрь 2022 г.			Январь-ноябрь 2022 г.		
	рублей	в % к		рублей	в % к	
		ноябрю 2021 г.	октябрю 2022 г.		январю- ноябрю 2021 г.	среднерес- публиканс- кому уров- ню средне- месячной зарбот- ной платы
производство прочих транспортных средств и оборудования	67057,1	126,1	103,9	63953,0	118,7	125,3
производство мебели	... ¹⁾	... ¹⁾	... ¹⁾	... ¹⁾	... ¹⁾	... ¹⁾
производство прочих готовых изделий	46729,9	138,7	102,3	46196,8	138,2	90,5
ремонт и монтаж машин и оборудования	55358,4	128,1	78,9	57027,5	114,9	111,7
Обеспечение электрической энергией, газом и паром; кондиционирование воздуха	58960,4	122,5	103,9	58451,5	119,6	114,5
Водоснабжение; водоотведение, организация сбора и утилизации отходов, деятельность по ликвидации загрязнений	39942,0	115,8	102,2	38093,8	109,4	74,6
из них:						
забор, очистка и распределение воды	39175,2	118,1	106,2	36406,1	113,9	71,3
сбор и обработка сточных вод	39069,0	120,4	103,4	35933,7	110,7	70,4
сбор, обработка и утилизация отходов; обработка вторичного сырья	42514,4	107,9	98,5	42574,1	101,7	83,4
предоставление услуг в области ликвидации последствий загрязнений и прочих услуг, связанных с удалением отходов	27860,6	112,9	104,9	26734,7	106,7	52,4
Строительство	79717,2	в 2,5 р.	97,7	69875,6	в 2,0 р.	136,9
из него:						
строительство зданий	81242,5	в 4,3 р.	102,4	69258,3	в 2,6 р.	135,7
строительство инженерных сооружений	83045,1	в 1,6 р.	91,8	73507,6	141,5	144,0
работы строительные специализированные	65016,5	в 3,4 р.	101,4	61311,7	в 2,7 р.	120,1
Торговля оптовая и розничная; ремонт автотранспортных средств и мотоциклов	34521,3	в 1,5 р.	97,5	35164,0	144,2	68,9
из них:						
торговля оптовая и розничная автотранспортными средствами и мотоциклами и их ремонт	33386,5	в 2,1 р.	93,5	36372,2	в 2,1 р.	71,3

Продолжение

	Ноябрь 2022 г.			Январь-ноябрь 2022 г.		
	рублей	в % к		рублей	в % к	
		ноябрю 2021 г.	октябрю 2022 г.		январю- ноябрю 2021 г.	среднерес- публиканс- кому уров- ню средне- месячной заработ- ной платы
торговля оптовая, кроме оптовой торговли автотранспортными средствами и мотоциклами	37624,6	130,4	98,3	37607,0	120,8	73,7
торговля розничная, кроме торговли автотранспортными средствами и мотоциклами	33019,8	в 1,6 р.	97,8	33647,9	в 1,6 р.	65,9
Транспортировка и хранение	71438,9	119,5	95,8	69091,8	117,5	135,4
из них:						
деятельность сухопутного и трубопроводного транспорта	78906,9	116,0	96,3	76641,1	114,4	в 1,5 р.
деятельность водного транспорта	... ¹⁾	... ¹⁾	... ¹⁾	... ¹⁾	... ¹⁾	... ¹⁾
деятельность воздушного и космического транспорта	103542,0	76,7	83,5	110152,9	84,6	в 2,2 р.
складское хозяйство и вспомогательная транспортная деятельность	68381,9	128,8	94,7	64818,8	121,8	127,0
деятельность почтовой связи и курьерская деятельность	34879,5	114,4	100,1	35772,7	119,1	70,1
Деятельность гостиниц и предприятий общественного питания	34044,0	в 1,6 р.	96,0	30585,5	139,9	59,9
из нее:						
деятельность по предоставлению мест для временного проживания	51576,5	в 1,9 р.	97,6	41109,3	в 1,5 р.	80,5
деятельность по предоставлению продуктов питания и напитков	28446,4	140,4	95,1	26918,8	133,0	52,7
Деятельность в области информации и связи	53733,9	121,2	99,4	52350,4	113,1	102,6
из нее:						
деятельность издательская производство кинофильмов, видеофильмов и телевизионных программ, издание звукозаписей и нот	30662,4	119,7	87,4	32747,0	124,2	64,2
... ¹⁾	... ¹⁾	... ¹⁾	... ¹⁾	... ¹⁾	... ¹⁾	... ¹⁾
деятельность в области телевизионного и радиовещания	41472,0	126,3	100,4	41573,6	121,3	81,5
деятельность в сфере телекоммуникаций	60872,6	116,9	99,7	59882,3	109,2	117,3
разработка компьютерного программного обеспечения, консультационные услуги в данной области и другие сопутствующие услуги	57765,6	в 2,0 р.	101,3	47010,4	в 1,5 р.	92,1

Продолжение

	Ноябрь 2022 г.			Январь-ноябрь 2022 г.		
	рублей	в % к		рублей	в % к	
		ноябрю 2021 г.	октябрю 2022 г.		январю- ноябрю 2021 г.	среднерес- публиканс- кому уров- ню средне- месячной заработ- ной платы
деятельность в области информационных технологий	46959,2	119,0	103,0	45151,9	117,8	88,5
Деятельность финансовая и страховая	66923,4	109,2	94,5	69062,5	110,2	135,3
из нее:						
деятельность по предоставлению финансовых услуг, кроме услуг по страхованию и пенсионному обеспечению	70250,5	111,0	94,0	72323,7	110,4	141,7
страхование, перестрахование, деятельность негосударственных пенсионных фондов, кроме обязательного социального обеспечения	50917,1	88,5	96,9	56069,4	106,2	109,9
деятельность вспомогательная в сфере финансовых услуг и страхования	39738,1	109,8	105,8	37963,7	114,6	74,4
Деятельность по операциям с недвижимым имуществом	35616,8	в 1,6 р.	97,8	34617,1	136,4	67,8
Деятельность профессиональная, научная и техническая	61396,0	144,6	98,4	56635,6	125,3	111,0
из нее:						
деятельность в области права и бухгалтерского учета	50074,9	125,3	102,1	47034,1	117,0	92,1
деятельность головных офисов; консультирование по вопросам управления	58088,6	в 1,9 р.	79,9	64791,1	в 1,5 р.	126,9
деятельность в области архитектуры и инженерно-технического проектирования; технических испытаний, исследований и анализа	78288,7	в 1,6 р.	97,6	67393,3	128,0	132,0
научные исследования и разработки	67732,9	133,5	114,5	60535,2	119,7	118,6
деятельность рекламная и исследование конъюнктуры рынка	38508,9	134,8	92,5	38384,0	138,1	75,2

Продолжение

	Ноябрь 2022 г.			Январь-ноябрь 2022 г.		
	рублей	в % к		рублей	в % к	
		ноябрю 2021 г.	октябрю 2022 г.		январю- ноябрю 2021 г.	среднерес- публиканс- кому уров- ню средне- месячной заработ- ной платы
деятельность профессиональная научная и техническая прочая	20776,9	121,5	100,0	20007,4	107,3	39,2
деятельность ветеринарная	30527,7	121,8	79,9	34616,8	116,9	67,8
Деятельность административная и сопутствующие дополнительные услуги	35116,6	135,9	91,3	36179,4	124,0	70,9
из нее:						
аренда и лизинг	... ¹⁾	... ¹⁾	... ¹⁾	... ¹⁾	... ¹⁾	... ¹⁾
деятельность по трудоустройству и подбору персонала	... ¹⁾	... ¹⁾	... ¹⁾	... ¹⁾	... ¹⁾	... ¹⁾
деятельность туристических агентств и прочих организаций, предоставляющих услуги в сфере туризма	18455,8	в 1,6 р.	100,0	17863,8	128,8	35,0
деятельность по обеспечению безопасности и проведению расследований	36312,0	в 1,7 р.	110,8	33110,8	в 1,6 р.	64,9
деятельность по обслуживанию зданий и территорий	34261,2	113,5	90,7	35414,6	113,7	69,4
деятельность административно-хозяйственная, вспомогательная деятельность по обеспечению функционирования организации, деятельность по предоставлению прочих вспомогательных услуг для бизнеса	34319,5	112,3	82,8	37547,4	114,6	73,6
Государственное управление и обеспечение военной безопасности; социальное обеспечение	54308,5	106,5	96,8	53501,0	106,9	104,8
Образование	42277,1	110,1	100,2	40970,8	111,0	80,3
Деятельность в области здравоохранения и социальных услуг	45980,1	109,1	102,0	45732,1	109,1	89,6
из нее:						
деятельность в области здравоохранения	47724,2	109,2	102,9	47244,7	109,1	92,6

Продолжение

	Ноябрь 2022 г.			Январь-ноябрь 2022 г.		
	рублей	в % к		рублей	в % к	
		ноябрю 2021 г.	октябрю 2022 г.		январю-ноябрю 2021 г.	среднереспубликанскому уровню среднемесячной заработной платы
деятельность по уходу с обеспечением проживания	31619,1	113,2	102,8	32070,5	109,9	62,8
предоставление социальных услуг без обеспечения проживания	33621,3	100,8	76,0	37044,9	106,8	72,6
Деятельность в области культуры, спорта, организации досуга и развлечений	36779,6	109,1	98,6	38051,8	108,4	74,6
из нее:						
деятельность творческая, деятельность в области искусства и организации развлечений	39942,2	109,1	101,4	41382,9	104,1	81,1
деятельность библиотек, архивов, музеев и прочих объектов культуры	33324,4	106,8	93,1	36192,9	108,2	70,9
деятельность по организации и проведению азартных игр и заключению пари, по организации и проведению лотерей	... ¹⁾	... ¹⁾	... ¹⁾	... ¹⁾	... ¹⁾	... ¹⁾
деятельность в области спорта, отдыха и развлечений	36702,8	110,6	100,7	36418,6	113,9	71,4
Предоставление прочих видов услуг	40706,1	140,7	117,3	37786,0	123,4	74,0
из нее:						
деятельность общественных организаций	43217,3	109,5	111,4	44184,7	114,3	86,6
ремонт компьютеров, предметов личного потребления и хозяйственно-бытового назначения	30706,2	в 1,8 р.	100,1	26437,5	124,1	51,8
деятельность по предоставлению прочих персональных услуг	41681,3	в 1,9 р.	132,9	35024,3	138,2	68,6

¹⁾ Данные не публикуются в целях обеспечения конфиденциальности первичных статистических данных, полученных от организаций, в соответствии с Федеральным законом от 29.11.2007 № 282-ФЗ «Об официальном статистическом учете и системе государственной статистики в Российской Федерации» (п. 5, ст. 4; п. 1, ст. 9).

**Отклонения среднемесячной заработной платы по видам
экономической деятельности от среднереспубликанского уровня
в ноябре 2022 года
(рублей)**

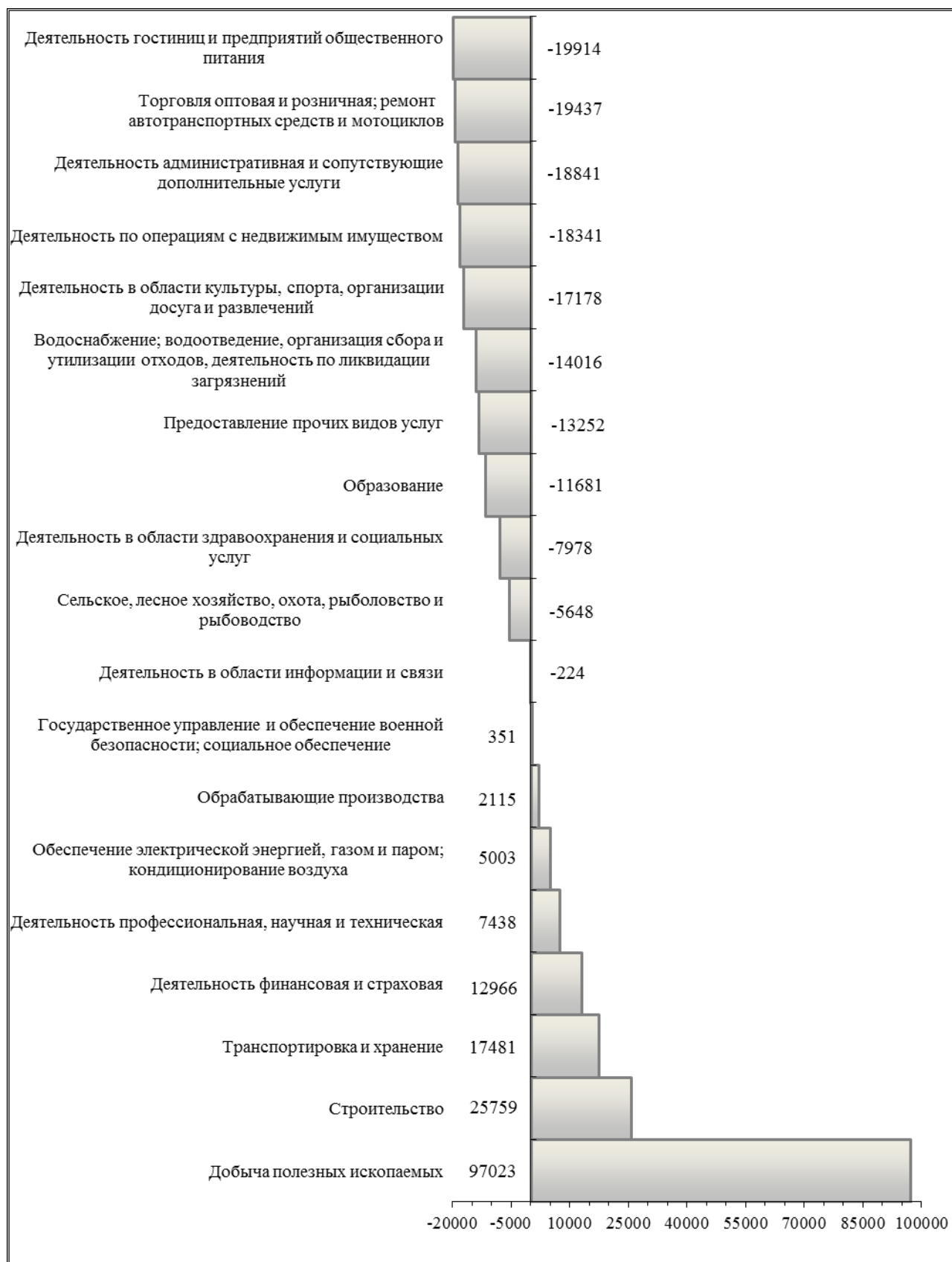

Просроченная задолженность по заработной плате (по организациям, кроме субъектов малого предпринимательства)

Суммарная задолженность по заработной плате по кругу наблюдаемых видов экономической деятельности по состоянию на 1 января 2023 года составила 0,4 млн. рублей. Задолженность по заработной плате уменьшилась по сравнению с 1 января 2022 года на 92,1 %, по сравнению с 1 декабря 2022 года на 65,2 %.

Динамика просроченной задолженности по заработной плате¹⁾

(на начало месяца)

	Просроченная задолженность по заработной плате		в том числе по причине				Численность работников, перед которыми имеется просроченная задолженность по заработной плате, человек
			недофинансирования из бюджетов всех уровней		отсутствия собственных средств		
	млн. рублей	в % к предыдущему месяцу	млн. рублей	в % к предыдущему месяцу	млн. рублей	в % к предыдущему месяцу	
2022 г.							
Январь	4,6	84,1	-	-	4,6	84,1	29
Февраль	4,6	100,0	-	-	4,6	100,0	29
Март	3,7	80,8	-	-	3,7	80,8	14
Апрель	4,7	125,5	-	-	4,7	125,5	21
Май	4,7	100,4	-	-	4,7	100,4	21
Июнь	4,9	104,0	-	-	4,9	104,0	33
Июль	24,3	в 5,0 р.	-	-	24,3	в 5,0 р.	273
Август	24,6	101,4	-	-	24,6	101,4	281
Сентябрь	14,8	60,2	-	-	14,8	60,2	250
Октябрь	4,5	30,1	-	-	4,5	30,1	31
Ноябрь	4,5	100,0	-	-	4,5	100,0	31
Декабрь	1,0	23,4	-	-	1,0	23,4	16
2023 г.							
Январь	0,4	34,8	-	-	0,4	34,8	8

¹⁾ Данные разрабатываются по следующим видам экономической деятельности: сельское хозяйство, охота и лесозаготовки; рыболовство, рыбоводство; добыча полезных ископаемых; обрабатывающие производства; обеспечение электрической энергией, газом и паром; кондиционирование воздуха, водоснабжение; водоотведение, организация сбора и утилизации отходов, деятельность по ликвидации загрязнений, строительство; транспорт; управление недвижимым имуществом; научные исследования и разработки; образование; здравоохранение и предоставление социальных услуг; деятельность в области культуры.

Задолженности из-за несвоевременного получения денежных средств из бюджетов всех уровней не имеется.

Задолженность по заработной плате из-за отсутствия собственных средств организаций за период с 1 декабря 2022 года по 1 января 2023 года уменьшилась на 65,2 % и составила 0,4 млн. рублей.

**Просроченная задолженность по заработной плате
по видам экономической деятельности на 1 января 2023 года**

	Млн. рублей						В % к 1 декабря 2022 г.					
	всего	в том числе					всего	в том числе				
		из-за недофинансирования из бюджетов всех уровней	федерального бюджета	бюджетов субъектов Российской Федерации	местных бюджетов	из-за отсутствия собственных средств		из-за недофинансирования из бюджетов всех уровней	федерального бюджета	бюджетов субъектов Российской Федерации	местных бюджетов	из-за отсутствия собственных средств
Всего	0,4	-	-	-	-	0,4	34,8	-	-	-	-	34,8
в том числе:												
транспорт	0,4	-	-	-	-	0,4	100,0	-	-	-	-	100,0

Пособия на детей. По данным Республиканского государственного учреждения «Центр социальной поддержки населения» по состоянию на 31 декабря 2022 года число получателей ежемесячного пособия на детей в возрасте от 0 до 16 (18) лет в малообеспеченных семьях составило 68,9 тыс. человек (на 14,8 % меньше, чем по состоянию на 31 декабря 2021 г.), из них 18,9 % – одинокие матери. Пособия начислены на 107,6 тыс. детей (уменьшение на 14,1 %). С начала года начислено пособий на сумму 317,6 млн. рублей, что на 15,9 % меньше, чем за соответствующий период 2021 года. Задолженности по выплате пособий на 31 декабря 2022 года не имеется.

1.2. СОЦИАЛЬНО-ЭКОНОМИЧЕСКАЯ ДИФФЕРЕНЦИАЦИЯ НАСЕЛЕНИЯ

Величина прожиточного минимума. По представлению Министерства экономики Республики Бурятия величина прожиточного минимума с 1 января 2023 года установлена в размере 15669 рублей в расчете на душу населения.

Величина прожиточного минимума на 2023 год¹⁾

(рублей в месяц, в расчете на душу населения)

	Все население	в том числе по социально-демографическим группам населения		
		трудоспособное население	пенсионеры	дети
Величина прожиточного минимума	15669	17079	13475	16006

¹⁾ Установлена Постановлением Правительства Республики Бурятия от 26.12.2022 № 819 «Об установлении величины прожиточного минимума на душу населения и по основным социально-демографическим группам населения в Республике Бурятия на 2023 год.

**Суммарная величина дохода, обеспечивающего
прожиточный минимум семьям различного состава**

(на семью, рублей в месяц)

	2023 г.
Семьи, состоящие из 2 человек:	
2 трудоспособных	34158
2 пенсионеров	26950
1 трудоспособного и 1 ребенка	33085
Семьи, состоящие из 3 человек:	
3 трудоспособных	51237
2 трудоспособных и 1 ребенка	50164
2 трудоспособных и 1 пенсионера	47633
1 трудоспособного и 2 детей	49091
1 трудоспособного, 1 пенсионера и 1 ребенка	46560
Семьи, состоящие из 4 человек:	
2 трудоспособных и 2 пенсионеров	61108
2 трудоспособных и 2 детей	66170
2 трудоспособных, 1 пенсионера и 1 ребенка	63639
1 трудоспособного и 3 детей	65097
1 трудоспособного, 1 пенсионера и 2 детей	62566

2. ЗАНЯТОСТЬ И БЕЗРАБОТИЦА

Численность рабочей силы, по предварительным итогам выборочного обследования рабочей силы в возрасте 15 лет и старше, в ноябре 2022 года составила 434,6 тыс. человек или 44,2 % от общей численности населения республики. Из них 407,2 тыс. человек были заняты в экономике республики и 27,4 тыс. человек не имели занятия, но активно его искали (в соответствии с методологией Международной организации труда классифицируются как безработные). Уровень занятости населения в возрасте 15 лет и старше составил 53,8 %, уровень безработицы – 6,3 %. Уровень общей безработицы в ноябре 2022 года, без учета учащихся и студентов дневной формы обучения и пенсионеров, оценивался в 5,5 % в возрасте 15 лет и старше.

В государственных учреждениях службы занятости населения на конец декабря 2022 года зарегистрированная численность безработных составила 2,9 тыс. человек или 62,1 % к соответствующему периоду 2021 года. Уровень зарегистрированной безработицы достиг 0,7 %.

Динамика численности рабочей силы в возрасте 15 лет и старше

(без исключения сезонного фактора, месячные данные приведены в среднем за три месяца обследований)

	Численность рабочей силы		в том числе				Уровень безработицы, %	Безработные, зарегистрированные в государственных учреждениях службы занятости населения ¹⁾		Уровень зарегистрированной безработицы, %
			занятые		безработные			тыс. человек	в % к соответствующему периоду предыдущего года	
	тыс. человек	в % к соответствующему периоду предыдущего года	тыс. человек	в % к соответствующему периоду предыдущего года	тыс. человек	в % к соответствующему периоду предыдущего года				
2021 г.²⁾										
Январь	430,1	98,6	383,6	97,1	46,4	113,1	10,8	18,5	в 3,6 р.	4,3
Февраль	428,6	101,8	382,5	100,7	46,1	111,9	10,8	15,8	в 2,7 р.	3,7
Март	427,7	101,0	382,4	100,2	45,3	107,6	10,6	10,9	в 1,9 р.	2,5
Апрель	427,7	101,1	383,2	101,2	44,5	101,0	10,4	8,3	56,9	2,0
Май	430,7	101,0	387,6	101,8	43,1	94,2	10,0	6,8	30,3	1,6
Июнь	433,4	102,1	391,0	103,4	42,3	91,0	9,8	6,7	24,1	1,6
Июль	434,5	102,4	392,8	103,7	41,7	91,0	9,6	7,1	24,5	1,7
Август	434,8	101,8	394,0	103,2	40,9	90,1	9,4	6,3	22,0	1,5
Сентябрь	435,4	101,4	396,6	103,2	38,8	85,8	8,9	4,7	17,3	1,1
Октябрь	434,0	100,8	396,4	102,8	37,6	83,7	8,7	4,7	19,3	1,1
Ноябрь	432,3	100,6	394,5	102,6	37,7	83,1	8,7	4,3	18,6	1,0

Продолжение

	Численность рабочей силы		в том числе				Уровень безработицы, %	Безработные, зарегистрированные в государственных учреждениях службы занятости населения ¹⁾		Уровень зарегистрированной безработицы, %
			занятые		безработные			тыс. человек	в % к соответствующему периоду предыдущего года	
	тыс. человек	в % к соответствующему периоду предыдущего года	тыс. человек	в % к соответствующему периоду предыдущего года	тыс. человек	в % к соответствующему периоду предыдущего года				
Декабрь	434,8	101,0	396,1	103,1	38,7	83,6	8,9	4,7	22,5	1,1
2022 г.²⁾										
Январь	433,6	100,8	394,4	102,8	39,3	84,6	9,1	4,5	24,2	1,0
Февраль	421,7	98,4	384,4	100,5	37,3	80,9	8,8	4,3	27,5	1,0
Март	416,9	97,5	383,7	100,3	33,2	73,3	8,0	3,9	35,6	0,9
Апрель	416,6	97,4	384,2	100,3	32,5	72,9	7,8	3,9	46,2	0,9
Май	427,9	99,4	394,9	101,9	33,0	76,7	7,7	3,6	52,9	0,8
Июнь	425,2	98,1	391,3	100,1	34,0	80,2	8,0	4,1	61,9	1,0
Июль	430,8	99,1	395,1	100,6	35,7	85,5	8,3	4,2	59,6	1,0
Август	436,6	100,4	405,2	102,8	31,4	77,0	7,2	4,1	64,9	0,9
Сентябрь	432,9	99,4	401,1	101,1	31,8	82,0	7,3	3,2	68,2	0,7
Октябрь	432,4	99,6	405,0	102,2	27,5	73,0	6,4	2,8	59,9	0,7
Ноябрь	434,6	100,5	407,2	103,2	27,4	72,7	6,3	2,8	64,6	0,6

¹⁾ На конец месяца, за год – в среднем за месяц.²⁾ Оценка.

Преобладающая часть занятого населения сосредоточена в организациях, не относящихся к субъектам малого предпринимательства, включая средние предприятия. В ноябре 2022 года, по оценке, на них работало 165,8 тыс. человек или 53,3 %¹⁾ от общей численности занятых. Кроме того, в организациях, не относящихся к субъектам малого предпринимательства, привлекалось на условиях совместительства и по договорам гражданско-правового характера в ноябре 5,8 тыс. человек (в эквиваленте полной занятости). Общее число замещенных рабочих мест для полной занятости работников в организациях, не относящихся к субъектам малого предпринимательства, определенное как суммарное количество работников списочного состава, совместителей и работников, выполнявших работы по договорам гражданско-правового характера, в ноябре 2022 года составило 171,5 тыс. человек.

¹⁾ Данные о среднегодовой численности занятых рассчитаны в соответствии с актуализированной методологией расчета баланса трудовых ресурсов. Изменение среднегодовой численности занятых в экономике обусловлено изменением оценки численности наемных работников, не охваченных статистическим наблюдением организаций и индивидуальных предпринимателей.

Динамика числа замещенных рабочих мест в организациях (без субъектов малого предпринимательства)

	Ноябрь 2022 г.	В % к		Январь-ноябрь 2022 г.		Справочно		
		ноябрю 2021 г.	октябрю 2022 г.	человек	в % к январю- ноябрю 2021 г.	ноябрь 2021 г. в % к		январь- ноябрь 2021 г. в % к январю- ноябрю 2020 г.
						ноябрю 2020 г.	октябрю 2021 г.	
Всего замещенных рабочих мест (работников)	171536	98,3	100,3	172194	99,4	99,7	101,0	99,3
в том числе:								
работников списочного состава (без внешних совместителей)	165785	99,8	100,1	166587	99,6	98,3	99,7	99,0
внешних совместителей	2978	98,7	101,3	2875	101,4	108,6	103,6	118,1
работников, выполнявших работы по договорам гражданско- правового характера	2772	51,8	107,3	2731	85,9	в 1,7 р.	в 1,7 р.	101,3

Динамика числа замещенных рабочих мест в организациях (без субъектов малого предпринимательства, в процентах к соответствующему месяцу предыдущего года)

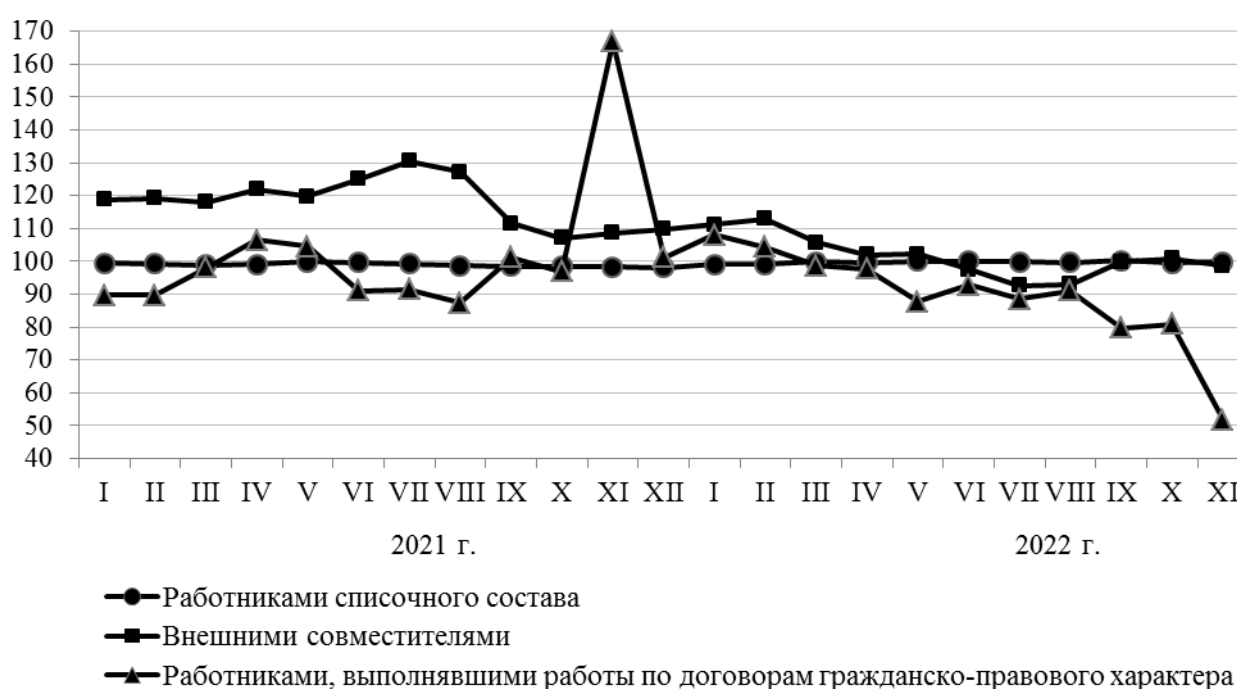

В общем количестве замещенных рабочих мест в организациях на рабочие места внешних совместителей и лиц, выполнявших работы по гражданско-правовым договорам, в ноябре 2022 года приходилось 1,7 % и 1,6 %, соответственно.

**Число замещенных рабочих мест в организациях
по видам экономической деятельности в ноябре 2022¹⁾ года
(без субъектов малого предпринимательства)**

	Всего замещенных рабочих мест	в том числе работниками			Число замещен- ных рабочих мест, в % к ноябрю 2021 г.
		списочного состава (без внешних совмести- телей)	внешними совмести- телями	выполняв- шими работы по договорам гражданско- правового характера	
Всего	171536	165785	2978	2772	98,3
в том числе:					
Сельское, лесное хозяйство, охота, рыболовство и рыбоводство	3017	2927	19	71	90,9
из них:					
растениеводство и животноводство, охота и предоставление соответствующих услуг в этих областях	1044	1026	... ²⁾	... ²⁾	104,3
лесоводство и лесозаготовки	1828	1758	8	62	84,3
рыболовство и рыбоводство	145	143	... ²⁾	... ²⁾	97,9
Добыча полезных ископаемых	5458	5355	36	67	106,3
из нее:					
добыча угля	... ²⁾	... ²⁾	... ²⁾	... ²⁾	... ²⁾
добыча металлических руд	3733	3681	22	30	108,8
добыча прочих полезных ископаемых	409	369	... ²⁾	... ²⁾	94,9
предоставление услуг в области добычи полезных ископаемых	... ²⁾	... ²⁾	... ²⁾	... ²⁾	... ²⁾
Обрабатывающие производства	18125	18021	17	87	100,9
из них:					
производство пищевых продуктов	1312	1260	... ²⁾	... ²⁾	97,0
производство напитков	... ²⁾	... ²⁾	... ²⁾	... ²⁾	... ²⁾
производство текстильных изделий	... ²⁾	... ²⁾	... ²⁾	... ²⁾	... ²⁾
производство одежды	... ²⁾	... ²⁾	... ²⁾	... ²⁾	... ²⁾
производство кожи и изделий из кожи	... ²⁾	... ²⁾	... ²⁾	... ²⁾	... ²⁾
обработка древесины и производство изделий из дерева и пробки, кроме мебели, производство изделий из соломки и материалов для плетения	353	342	... ²⁾	... ²⁾	124,1
производство бумаги и бумажных изделий	... ²⁾	... ²⁾	... ²⁾	... ²⁾	... ²⁾

Продолжение

	Всего замещенных рабочих мест	в том числе работниками			Число замещен- ных рабочих мест, в % к ноябрю 2021 г.
		списочного состава (без внешних совместител- ей)	внешними совместител- ями	выполня- ющими работы по договорам гражданско- правового характера	
деятельность полиграфическая и копирование носителей информации	... ²⁾	... ²⁾	... ²⁾	... ²⁾	... ²⁾
производство химических веществ и химических продуктов	53	53	-	-	92,1
производство резиновых и пластмассовых изделий	... ²⁾	... ²⁾	... ²⁾	... ²⁾	... ²⁾
производство прочей неметаллической минеральной продукции	... ²⁾	... ²⁾	... ²⁾	... ²⁾	... ²⁾
производство готовых металлических изделий, кроме машин и оборудования	220	215	... ²⁾	... ²⁾	115,3
производство компьютеров, электронных и оптических изделий	... ²⁾	... ²⁾	... ²⁾	... ²⁾	... ²⁾
производство машин и оборудования, не включенных в другие группировки	... ²⁾	... ²⁾	... ²⁾	... ²⁾	... ²⁾
производство прочих транспортных средств и оборудования	11710	11683	11	16	102,6
производство мебели	... ²⁾	... ²⁾	... ²⁾	... ²⁾	... ²⁾
производство прочих готовых изделий	... ²⁾	... ²⁾	... ²⁾	... ²⁾	... ²⁾
ремонт и монтаж машин и оборудования	1341	1340	... ²⁾	... ²⁾	94,6
Обеспечение электрической энергией, газом и паром; кондиционирование воздуха	10474	10249	110	115	99,1
Водоснабжение; водоотведение, организация сбора и утилизации отходов, деятельность по ликвидации загрязнений	2452	2399	17	37	97,2
из них:					
забор, очистка и распределение воды	751	740	... ²⁾	... ²⁾	97,5
сбор и обработка сточных вод	898	890	... ²⁾	... ²⁾	96,6
сбор, обработка и утилизация отходов; обработка вторичного сырья	708	680	8	20	97,8
предоставление услуг в области ликвидации последствий загрязнений и прочих услуг, связанных с удалением отходов	95	89	... ²⁾	... ²⁾	96,3
Строительство	3845	3798	12	36	в 1,8 р.
из него:					
строительство зданий	335	329	... ²⁾	... ²⁾	123,6
строительство инженерных сооружений	2932	2903	5	24	в 1,8 р.

Продолжение

	Всего замещенных рабочих мест	в том числе работниками			Число замещен- ных рабочих мест, в % к ноябрю 2021 г.
		списочного состава (без внешних совместител- ей)	внешними совместител- ями	выполняв- шими работы по договорам гражданско- правового характера	
работы строительные специализированные	579	567	... ²⁾	... ²⁾	в 2,4 р.
Торговля оптовая и розничная; ремонт автотранспортных средств и мотоциклов	6913	6827	48	38	97,2
из них:					
торговля оптовая и розничная автотранспортными средствами и мотоциклами и их ремонт	305	283	... ²⁾	... ²⁾	101,1
торговля оптовая, кроме оптовой торговли автотранспортными средствами и мотоциклами	2497	2453	25	19	88,6
торговля розничная, кроме торговли автотранспортными средствами и мотоциклами	4112	4091	... ²⁾	... ²⁾	102,9
Транспортировка и хранение	13294	12941	39	314	99,6
из них:					
деятельность сухопутного и трубопроводного транспорта	7938	7831	6	101	103,9
деятельность водного транспорта	... ²⁾	... ²⁾	... ²⁾	... ²⁾	... ²⁾
деятельность воздушного и космического транспорта	... ²⁾	... ²⁾	... ²⁾	... ²⁾	... ²⁾
складское хозяйство и вспомогательная транспортная деятельность	3538	3390	... ²⁾	... ²⁾	91,1
деятельность почтовой связи и курьерская деятельность	1686	1603	... ²⁾	... ²⁾	100,1
Деятельность гостиниц и предприятий общественного питания	1138	1113	7	18	98,2
из нее:					
деятельность по предоставлению мест для временного проживания	194	179	... ²⁾	... ²⁾	106,6
деятельность по предоставлению продуктов питания и напитков	944	934	... ²⁾	... ²⁾	96,7
Деятельность в области информации и связи	2391	2231	15	145	97,7
из нее:					
деятельность издательская	... ²⁾	... ²⁾	... ²⁾	... ²⁾	... ²⁾
деятельность в области телевизионного и радиовещания	... ²⁾	... ²⁾	... ²⁾	... ²⁾	... ²⁾
деятельность в сфере телекоммуникаций	1784	1655	2	127	96,6
разработка компьютерного программного обеспечения, консультационные услуги в данной области и другие сопутствующие услуги	86	81	... ²⁾	... ²⁾	142,7

Продолжение

	Всего замещенных рабочих мест	в том числе работниками			Число замещен- ных рабочих мест, в % к ноябрю 2021 г.
		списочного состава (без внешних совместит- елей)	внешними совместит- елями	выполня- ющими работы по договорам гражданско- правового характера	
деятельность в области информационных технологий	241	235	... ²⁾	... ²⁾	102,4
Деятельность финансовая и страховая	3307	2657	2	648	88,9
из нее:					
деятельность по предоставлению финансовых услуг, кроме услуг по страхованию и пенсионному обеспечению	2722	2280	2	440	88,6
страхование, перестрахование, деятельность негосударственных пенсионных фондов, кроме обязательного социального обеспечения	438	231	... ²⁾	... ²⁾	88,2
деятельность вспомогательная в сфере финансовых услуг и страхования	147	146	... ²⁾	... ²⁾	97,4
Деятельность по операциям с недвижимым имуществом	1211	1147	8	55	96,9
Деятельность профессиональная, научная и техническая	4060	3895	102	63	98,4
из нее:					
деятельность в области права и бухгалтерского учета	904	890	... ²⁾	... ²⁾	115,6
деятельность головных офисов; консультирование по вопросам управления	260	249	... ²⁾	... ²⁾	116,3
деятельность в области архитектуры и инженерно- технического проектирования; технических испытаний, исследований и анализа	1298	1225	36	37	83,2
научные исследования и разработки	824	769	47	7	97,8
деятельность рекламная и исследование конъюнктуры рынка	16	16	-	-	84,2
деятельность ветеринарная	758	746	4	8	108,3
Деятельность административная и сопутствующие дополнительные услуги	3401	3335	55	11	133,1
из нее:					
аренда и лизинг	... ²⁾	... ²⁾	... ²⁾	... ²⁾	... ²⁾
деятельность по трудоустройству и подбору персонала	... ²⁾	... ²⁾	... ²⁾	... ²⁾	... ²⁾
деятельность по обеспечению безопасности и проведению расследований	1497	1490	... ²⁾	... ²⁾	в 2,6 р.

Продолжение

	Всего замещенных рабочих мест	в том числе работниками			Число замещен- ных рабочих мест, в % к ноябрю 2021 г.
		списочного состава (без внешних совместит- елей)	внешними совместит- елями	выполняв- шими работы по договорам гражданско- правового характера	
деятельность по обслуживанию зданий и территорий	1292	1275	... ²⁾	... ²⁾	96,2
деятельность административно- хозяйственная, вспомогательная деятельность по обеспечению функционирования организации, деятельность по предоставлению прочих вспомогательных услуг для бизнеса	550	508	34	8	95,8
Государственное управление и обеспечение военной безопасности; социальное обеспечение	25014	24580	115	319	88,3
Образование	34001	32236	1264	500	99,7
Деятельность в области здравоохранения и социальных услуг	27437	26585	770	83	95,5
из нее:					
деятельность в области здравоохранения	24368	23579	729	60	95,0
деятельность по уходу с обеспечением проживания	2152	2099	31	23	103,2
предоставление социальных услуг без обеспечения проживания	917	907	10	-	91,9
Деятельность в области культуры, спорта, организации досуга и развлечений	5574	5116	304	155	102,1
из нее:					
деятельность творческая, деятельность в области искусства и организации развлечений	... ²⁾	... ²⁾	... ²⁾	... ²⁾	... ²⁾
деятельность библиотек, архивов, музеев и прочих объектов культуры	1791	1686	62	43	101,3
деятельность по организации и проведению азартных игр и заключению пари, по организации и проведению лотерей	... ²⁾	... ²⁾	... ²⁾	... ²⁾	... ²⁾
деятельность в области спорта, отдыха и развлечений	1746	1560	162	24	100,4
Предоставление прочих видов услуг	422	375	38	10	101,0
из нее:					
деятельность общественных организаций	187	149	... ²⁾	... ²⁾	97,9

Продолжение

	Всего замещенных рабочих мест	в том числе работниками			Число замещен- ных рабочих мест, в % к ноябрю 2021 г.
		списочного состава (без внешних совместит- елей)	внешними совместит- елями	выполняв- шими работы по договорам гражданско- правового характера	
ремонт компьютеров, предметов личного потребления и хозяйственно-бытового назначения	14	14	... ²⁾	... ²⁾	97,9
деятельность по предоставлению прочих персональных услуг	221	212	... ²⁾	... ²⁾	103,9

¹⁾ В соответствии с Федеральными законами Российской Федерации от 24.07.2007 № 209-ФЗ «О развитии малого и среднего предпринимательства», от 29.06.2015 № 156-ФЗ «О внесении изменений в отдельные законодательные акты Российской Федерации по вопросам развития малого и среднего предпринимательства в Российской Федерации» и постановлением Правительства Российской Федерации от 13.07.2015 № 702 «О предельных значениях выручки от реализации товаров (работ, услуг) для каждой категории субъектов малого и среднего предпринимательства» изменена совокупность организаций, сформированная по признаку отнесения к крупным и средним организациям, малым и микропредприятиям.

²⁾ Данные не публикуются в целях обеспечения конфиденциальности первичных статистических данных, полученных от организаций, в соответствии с Федеральным законом от 29.11.2007 № 282-ФЗ «Об официальном статистическом учете и системе государственной статистики в Российской Федерации» (п. 5, ст. 4; п. 1, ст. 9).

Наибольший рост числа рабочих мест в ноябре 2022 года по сравнению с соответствующим месяцем 2021 года наблюдался в строительстве (в 1,8 раза). Наибольшее снижение числа рабочих мест отмечалось в государственном управлении и обеспечении военной безопасности; социальном обеспечении (на 11,7 %), деятельности финансовой и страховой (на 11,1 %), сельском, лесном хозяйстве, охоте, рыболовстве и рыбоводстве (на 9,1 %).

Безработица. В ноябре 2022 года, по предварительным данным, 27,4 тыс. человек в возрасте 15 лет и старше или 6,3 % численности рабочей силы классифицировались как безработные (в соответствии с методологией Международной организации труда).

К концу декабря 2022 года в государственных учреждениях службы занятости населения состояло на учете 3,3 тыс. человек, не занятых трудовой деятельностью, из них 2,9 тыс. человек имели статус безработного.

Динамика численности не занятых трудовой деятельностью граждан, состоящих на учете в государственных учреждениях службы занятости населения

(на конец месяца; за квартал и год – в среднем за месяц)

	Численность не занятых трудовой деятельностью граждан, человек	из них безработных		
		человек	в % к	
			соответствующему периоду предыдущего года	предыдущему периоду
2021 г.				
Январь	20010	18491	в 3,6 р.	88
Февраль	17244	15754	в 2,7 р.	85
Март	12571	10881	в 1,9 р.	69
I квартал	16608	15042	в 2,7 р.	66

Продолжение

	Численность не занятых трудовой деятельностью граждан, человек	из них безработных		
		человек	в % к	
			соответствующему периоду предыдущего года	предыдущему периоду
Апрель	9628	8347	57	77
Май	8325	6783	30	81
Июнь	8197	6678	24	98
II квартал	8717	7269	34	48
Июль	8221	7084	25	106
Август	7598	6273	22	89
Сентябрь	5727	4687	17	75
III квартал	7182	6015	21	83
Октябрь	5468	4715	19	101
Ноябрь	5404	4313	19	92
Декабрь	5323	4737	22	110
IV квартал	5398	4588	20	76
Год	9476	8229	42	x
2022 г.				
Январь	5211	4480	24	95
Февраль	5036	4327	28	97
Март	4932	3876	36	90
I квартал	5060	4228	28	92
Апрель	4737	3853	46	99
Май	4857	3585	53	93
Июнь	5052	4132	62	115
II квартал	4882	3857	53	91
Июль	4924	4221	60	102
Август	4855	4074	65	97
Сентябрь	3777	3195	68	78
III квартал	4519	3830	64	99
Октябрь	3424	2823	60	88
Ноябрь	3521	2786	65	99
Декабрь	3280	2944	62	106
IV квартал	3408	2851	62	74
Год	4467	3691	45	x

В декабре 2022 года получили статус безработного 865 человек. Размеры трудоустройства безработных на 8 человек или на 2,3 % меньше, чем в декабре 2021 года, и составили 343 человека.

Движение численности безработных, зарегистрированных в государственных учреждениях службы занятости населения

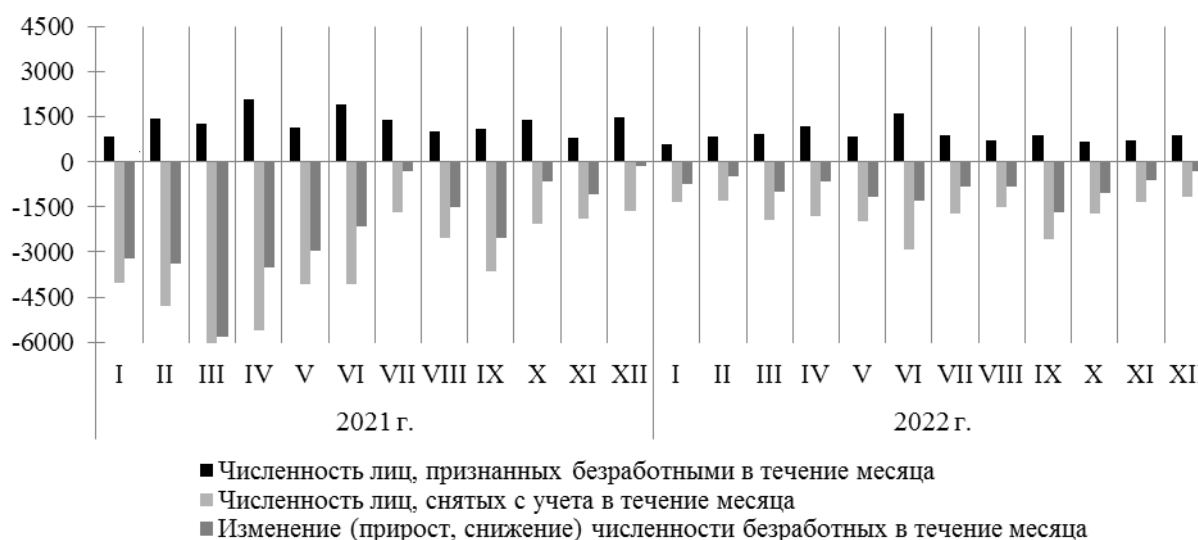

Нагрузка не занятого трудовой деятельностью населения, зарегистрированного в органах государственных учреждений службы занятости населения, на 100 заявленных вакансий составила 23,5 человека.

Динамика потребности организаций в работниках, заявленной в государственные учреждения службы занятости населения

(на конец месяца)

	Потребность организаций в работниках, заявленная в государственные учреждения службы занятости населения, человек	Нагрузка не занятого трудовой деятельностью населения на 100 заявленных вакансий		
		человек	в % к	
			соответствующему месяцу предыдущего года	предыдущему месяцу
2021 г.				
Январь	10362	193,1	в 3,2 р.	95
Февраль	11001	156,7	в 2,5 р.	81
Март	12547	100,2	в 1,7 р.	64
Апрель	13492	71,4	32	71
Май	14558	57,2	19	80
Июнь	15083	54,3	16	95
Июль	15256	53,9	17	99
Август	16067	47,3	17	88
Сентябрь	17258	33,2	15	70
Октябрь	17178	31,8	14	96
Ноябрь	17315	31,2	13	98
Декабрь	15564	34,2	17	110
2022 г.				
Январь	14545	35,8	19	105
Февраль	13772	36,6	23	102
Март	15742	31,3	31	86
Апрель	15667	30,2	42	97

Продолжение

	Потребность организаций в работниках, заявленная в государственные учреждения службы занятости населения, человек	Нагрузка не занятого трудовой деятельностью населения на 100 заявленных вакансий		
		человек	в % к	
			соответствующему месяцу предыдущего года	предыдущему месяцу
Май	15942	30,5	53	101
Июнь	15837	31,9	59	105
Июль	15580	31,6	59	99
Август	16312	29,8	63	94
Сентябрь	17426	21,7	65	73
Октябрь	16349	20,9	66	96
Ноябрь	14556	24,2	78	116
Декабрь	13965	23,5	69	97

3. ЗАБОЛЕВАЕМОСТЬ

По данным Управления Федеральной службы по надзору в сфере защиты прав потребителей и благополучия человека по Республике Бурятия в 2022 году зарегистрировано 417,3 тыс. случаев инфекционных и паразитарных заболеваний, что в 1,5 раза больше, чем в 2021 году.

Заболееваемость населения отдельными инфекционными заболеваниями

	Декабрь 2022 г., случаев	в % к		2022 г., случаев	В % к 2021 г.
		ноябрю 2022 г.	декабрю 2021 г.		
Кишечные инфекции					
Острые кишечные инфекции	205	53,5	67,2	4973	111,9
из них бактериальная дизентерия (шигеллез)	-	-	-	7	в 1,8 р.
Сальмонеллезные инфекции	13	72,2	92,9	288	122,0
Гепатиты					
Вирусные гепатиты	25	131,6	в 1,8 р.	141	130,6
в том числе:					
гепатит А	-	-	-	7	в 7,0 р.
гепатит В	16	в 2,7 р.	в 4,0 р.	49	144,1
гепатит С	9	69,2	90,0	85	116,4
Воздушно-капельные инфекции					
Краснуха	-	-	-	-	-
Корь	-	-	-	-	-
Паротит эпидемический	-	-	-	-	-
Ветряная оспа	302	93,5	141,8	3687	91,0
Дифтерия	-	-	-	-	-
Менингококковая инфекция	-	-	-	2	в 2,0 р.
Острые инфекции верхних дыхательных путей	50685	144,4	в 1,7 р.	302115	в 1,5 р.
Грипп	437	в 4,3 р.	в 4,9 р.	619	в 6,3 р.
Пневмония внебольничная	662	в 1,9 р.	93,4	4391	71,4
COVID-19	908	126,1	13,0	92403	в 1,8 р.
из него:					
пневмония	18	в 1,6 р.	1,4	2921	38,9
пневмония, вызванная вирусом COVID-19, вирус идентифицирован	18	в 1,6 р.	1,4	2842	37,9
носительство возбудителя COVID-19	31	в 7,8 р.	8,5	3352	63,0
Природно-очаговые и зооантропонозные инфекции					
Клещевой весенне-летний энцефалит	-	-	-	45	в 6,4 р.
Клещевой боррелиоз	-	-	-	48	в 3,4 р.
Сибирский клещевой тиф	-	-	-	13	144,4
Педикулез	16	43,2	57,1	236	83,7
Социально значимые болезни					
Сифилис (впервые выявленный)	17	в 2,1 р.	в 1,7 р.	149	104,2
Гонококковая инфекция	32	97,0	106,7	337	113,1
Туберкулез (впервые выявленный)	30	115,4	83,3	365	95,3

Продолжение

	Декабрь 2022 г., случаев	в % к		2022 г., случаев	В % к 2021 г.
		ноябрю 2022 г.	декабрю 2021 г.		
Туберкулез (впервые выявленный)	30	115,4	83,3	365	95,3
из него туберкулез органов дыхания	30	115,4	85,7	363	96,5
Болезнь, вызванная вирусом иммунодефицита человека, и бессимптомный инфекционный статус, вызванный вирусом иммунодефицита человека (ВИЧ)	84	в 2,3 р.	100,0	518	102,2

Эпидемиологическая обстановка характеризовалась ростом заболеваемости населения инфекциями, передающимися воздушно-капельным путем. В 2022 году зарегистрировано 92,4 тыс. случаев заболеваний COVID-19 (в 1,8 раза больше, чем в предыдущем году), из которых в 2,8 тыс. случаев развилась пневмония с идентифицированным COVID-19 вирусом (3,1 % от общего числа заболеваний). При этом число случаев пневмонии сократилось на 61,1 % по сравнению с 2021 годом. Число носителей возбудителя COVID-19 достигло 3,4 тыс. человек и уменьшилось на 37,0 %.

Резко возросла заболеваемость гриппом (в 6,3 раза) – 619 случаев против 98 в 2021 году. В 1,5 раза возросла заболеваемость острыми инфекциями верхних дыхательных путей. При этом наблюдалось снижение заболеваемости пневмонией внебольничной на 28,6 %, ветряной оспой – на 9,0 %.

Возросла заболеваемость кишечными инфекциями: сальмонеллезными – на 22,0 %, острыми – на 11,9 %. Заражение вирусными гепатитами достигло 141 случая (рост на 30,6 %), из них 8 – в острой форме.

Среди социально значимых болезней возросла заболеваемость гонококковой инфекцией на 13,1 %, сифилисом – на 4,2 %, болезнью, вызванной вирусом иммунодефицита человека, и бессимптомным инфекционным статусом, вызванным ВИЧ – на 2,2 %. При этом отмечено снижение заболеваемости туберкулезом на 4,7 %. Из 365 случаев впервые выявленного туберкулеза 363 случая – это туберкулез органов дыхания, из которых 235 – бациллярные формы (64,7 % от их общего числа).

Отмечены 2,5 тыс. случаев укусов, ослюнений и оцарапываний животными, из них 2,1 тысячи – нанесены собаками (на 304 случая меньше, чем в 2021 г.). Из общего числа укусов собаками 667 нанесено детям в возрасте 0-14 лет, 80 – подросткам в возрасте 15-17 лет.

В течение 2022 года зарегистрировано 4349 укусов клещами (в 1,6 р. больше, чем в предыдущем), клещевой боррелиоз развился в 48 случаях (рост в 3,4 раза), клещевой вирусный энцефалит – в 45 (рост в 6,4 раза), сибирский клещевой тиф – в 13 случаях (в 1,4 раза).

Среди заболевших инфекционными болезнями 46,5 % – это дети и подростки в возрасте 0-17 лет, в том числе острыми кишечными инфекциями – 81,1 %, другими сальмонеллезными инфекциями – 67,4 %, острыми инфекциями верхних дыхательных путей – 52,8 %, COVID-19 – 24,8 % (в том

числе носителей возбудителя COVID-19 – 13,9 %), пневмонией внебольничной – 26,8 %, вирусными гепатитами – 3,5 %, туберкулезом – 3,3 %.

Структура инфекционных и паразитарных заболеваний

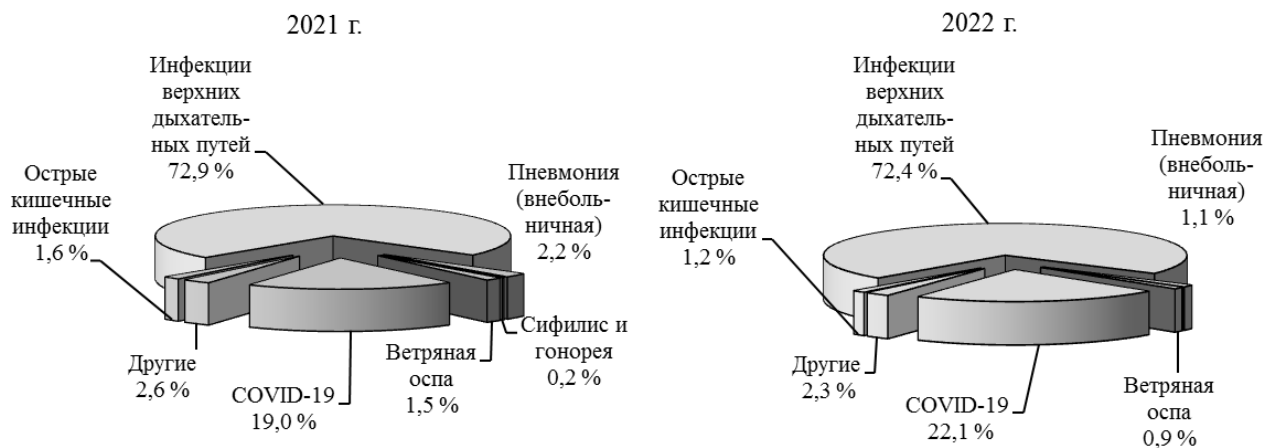

IV. ДЕМОГРАФИЯ

Численность постоянного населения Республики Бурятия на 1 января 2022 года (с учетом итогов ВПН-2020) составила 978,0 тыс. человек, в том числе городского – 578,6 тыс. человек и сельского – 399,4 тыс. человек.

В январе – ноябре 2022 года в республике по сравнению с соответствующим периодом предыдущего года отмечено снижение числа родившихся и умерших. При этом родившихся было меньше умерших на 830 человек (в январе – ноябре 2021 г. – на 1224 человека). Естественная убыль в январе – ноябре 2022 года составила 0,9 человек в расчёте на 1000 населения.

Показатели естественного движения населения¹⁾

	Человек			На 1000 населения, человек		
	январь-ноябрь 2022 г.	январь-ноябрь 2021 г.	прирост, снижение (-)	январь-ноябрь 2022 г.	январь-ноябрь 2021 г.	январь-ноябрь 2022 г. в % к январю-ноябрю 2021 г.
Родившиеся	10088	11054	-966	11,2	12,3	91,1
Умершие	10918	12278	-1360	12,1	13,6	89,0
из них детей в возрасте до 1 года	50	49	1	4,7 ²⁾	4,3 ²⁾	109,3
Естественный прирост, убыль (-)	-830	-1224	х	-0,9	-1,3	х
Браки, единиц	6720	4802	1918	7,5	5,3	141,5
Разводы, единиц	5115	4110	1005	5,7	4,6	123,9

¹⁾ Здесь и далее в разделе показатели месячной регистрации приведены в пересчете на год. В связи с переходом на расширенные критерии рождения (приказ Минздрава России от 27.12.2011 № 1687н «О медицинских критериях рождения, форме документа о рождении и порядке его выдачи») в органах ЗАГС с мая 2012 г. подлежат регистрации рождения и смерти новорожденных с экстремально низкой массой тела (от 500 до 1000 граммов).

²⁾ На 1000 родившихся живыми.

Коэффициенты рождаемости и смертности
(в расчете на 1000 населения, человек)

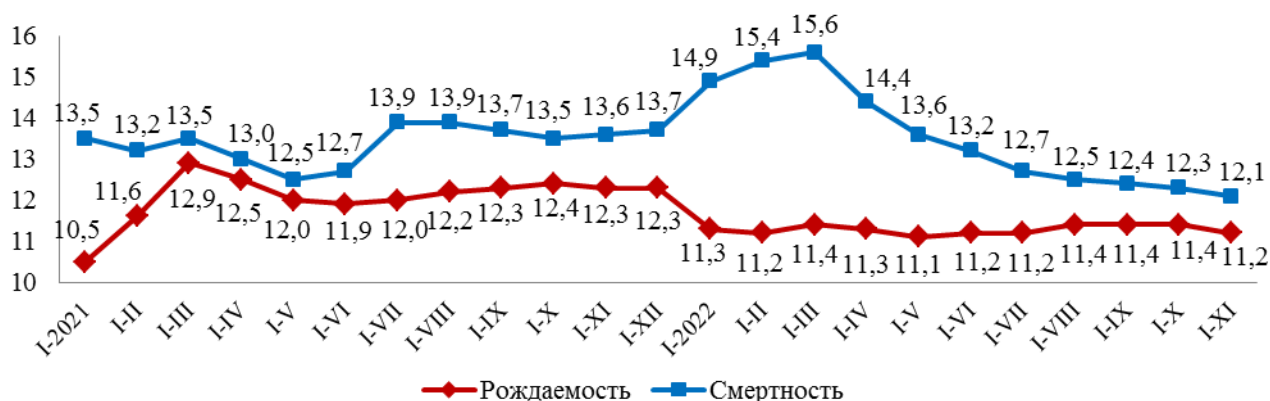

Естественный прирост населения наблюдался в 7 муниципальных образованиях республики: Иволгинском и Окинском (5,4 чел. на 1000 населения), Джидинском (1,5), Еравнинском (1,4), Тарбагатайском (1,1), Кижингинском (0,5) и Баунтовском эвенкийском (0,4). Наибольшая естественная убыль населения отмечена в Кабанском (7,7 чел. на 1000 населения), Северо-Байкальском (7,5), Бичурском (5,7) и Баргузинском (5,4) районах.

В возрасте до 1 года умерло 50 младенцев. Коэффициент младенческой смертности составил 4,7 новорожденных на 1000 родившихся живыми и увеличился на 9,3 % в сравнении с январем – ноябрем 2021 года.

В январе – ноябре 2022 года в республике зарегистрировали свой брак 6720 пар, 5115 – его расторгли. В расчёте на 1000 населения количество браков в сравнении с январем – ноябрем 2021 года увеличилось на 41,5 %, разводов – на 23,9 %.

Общая характеристика миграционной ситуации в Республике Бурятия

За январь – ноябрь 2022 года населением республики осуществлено 74585 миграционных передвижений. Из 36599 прибывших по новому месту жительства зарегистрированы 19392, прибыло к месту пребывания – 7849 и возвратились к месту жительства после временного пребывания на другой территории 9358 человек. Из 37986 выбывших снято с регистрационного учета по прежнему месту жительства 20481, выбыло к месту пребывания на срок 9 месяцев и более – 8717 и выбыло к прежнему месту жительства из территории временного пребывания по окончании срока 8788 человек. Миграционный отток населения составил 1387 человек.

Основная часть мигрантов перемещалась в пределах республики (24064), составив в числе прибывших 65,8 % и выбывших – 63,4 %. Миграционный прирост населения наблюдался в 6 муниципальных образованиях республики: Тарбагатайском (32,1 чел. на 1000 населения), Иволгинском (26,6), Заиграевском (3,7), Окинском (1,6), Кабанском (0,5) районах и г. Северобайкальск (7,1). Наибольший отток населения наблюдался из Северо-Байкальского (20,1 чел. на 1000 населения), Закаменского (18,7), Джидинского (15,6), Кижингинского (13,7) и Хоринского (13,5) районов.

Миграционный отток из районов республики, приравненных к Крайнему Северу, составил 482 человека или 5,8 человека на 1000 населения.

Миграционный отток населения республики за счет межрегиональной миграции составил 1216 человек. Наибольший отток населения отмечен в регионы Сибирского федерального округа – 455 человек, в том числе в Красноярский край – 303 человека; Центрального федерального округа – 429 человек, в том числе в Московскую область – 256 человек; Северо-Западного федерального округа – 389 человек, в том числе в Ленинградскую область – 149 человек и в г. Санкт-Петербург – 126 человек; регионы Южного федерального округа – 265 человек, в том числе в Краснодарский край – 235 человек.

Положительное миграционное сальдо сложилось лишь по Дальневосточному федеральному округу, прирост населения составил 605 человек. Наибольший прирост населения сложился за счёт миграционного обмена с Забайкальским (656 чел.) и Приморским (159 чел.) краями. Наибольший отток населения наблюдался в Республику Саха (Якутия) – 135, Камчатский край – 62 и Сахалинскую область – 39 человек.

Доля международной миграции в общем миграционном потоке составила 5,7 %. Население республики уменьшилось за счет международной миграции на 171 человек: из зарубежных стран в республику прибыло 2022 и выбыло 2193 человека. Наибольшую часть в миграционном оттоке населения составляют мигранты из Узбекистана – 237, Армении – 75 и Китая – 69 человек.

	Январь-ноябрь 2022 г.		Справочно январь-ноябрь 2021 г.	
	человек	на 10000 населения, человек	человек	на 10000 населения, человек
Миграция – всего				
прибывшие	36599	407,5	38243	424,7
выбывшие	37986	422,9	39797	442,0
миграционный прирост, снижение (-)	-1387	-15,4	-1554	-17,3
в том числе:				
1. В пределах России				
прибывшие	34577	385,0	36464	404,9
выбывшие	35793	398,5	38848	431,4
миграционный прирост, снижение (-)	-1216	-13,5	-2384	-26,5
1.1. Внутрорегиональная				
прибывшие	24064	267,9	25953	288,2
выбывшие	24064	267,9	25953	288,2
миграционный прирост, снижение (-)	-	-	-	-
1.2. Межрегиональная				
прибывшие	10513	117,1	10511	116,7
выбывшие	11729	130,6	12895	143,2
миграционный прирост, снижение (-)	-1216	-13,5	-2384	-26,5
2. Международная миграция				
прибывшие	2022	22,5	1779	19,8
выбывшие	2193	24,4	949	10,6
миграционный прирост, снижение (-)	-171	-1,9	830	9,2

Продолжение

	Январь-ноябрь 2022 г.		Справочно январь-ноябрь 2021 г.	
	человек	на 10000 населения, человек	человек	на 10000 населения, человек
2.1. С государствами- участниками СНГ				
прибывшие	1564	17,4	1506	16,8
выбывшие	1770	19,7	796	8,9
миграционный прирост, снижение (-)	-206	-2,3	710	7,9
2.2. С другими зарубежными странами				
прибывшие	458	5,1	273	3,0
выбывшие	423	4,7	153	1,7
миграционный прирост, снижение (-)	35	0,4	120	1,3

Руководитель

А.В. Сарапов

**СОЦИАЛЬНО-ЭКОНОМИЧЕСКОЕ ПОЛОЖЕНИЕ
РЕСПУБЛИКИ БУРЯТИЯ
Январь – декабрь 2022 г.**

Комплексный доклад

Ответственный за выпуск
Д.Б. Дагбаева

Компьютерная верстка
Т.Ю. Ефремова
тел. 223-182

При использовании информации ссылка
на Бурятстат обязательна

Подписано в печать 09.02.2023

Формат бумаги

Тираж__ экз. Объем п.л. Заказ №

Отпечатано в отделе информационно-статистических услуг
Территориального органа Федеральной службы
государственной статистики по Республике Бурятия

670000, г. Улан-Удэ, ул. Толстого, 3
телефон: (3012) 22-29-18