

**ФЕДЕРАЛЬНАЯ СЛУЖБА ГОСУДАРСТВЕННОЙ СТАТИСТИКИ
ТЕРРИТОРИАЛЬНЫЙ ОРГАН ФЕДЕРАЛЬНОЙ СЛУЖБЫ
ГОСУДАРСТВЕННОЙ СТАТИСТИКИ ПО РЕСПУБЛИКЕ БУРЯТИЯ**

СОЦИАЛЬНО-ЭКОНОМИЧЕСКОЕ ПОЛОЖЕНИЕ РЕСПУБЛИКИ БУРЯТИЯ

Январь-февраль 2023 года

Комплексный доклад № 01-01-01

**Улан-Удэ
2023**

Редакционная коллегия:

А.В. Сарапов – Председатель редакционной коллегии

А.М. Бабушкин, Д.Б. Дагбаева

Социально-экономическое положение Республики Бурятия. Январь-февраль 2023 г. Комплексный доклад/Бурятстат. – Улан-Удэ, 2023. – 128 с.

Доклад содержит оперативную комплексную информацию о социально-экономическом положении республики за январь-февраль 2023 года. Информация представлена в текстовом, табличном и графическом видах и предназначена для работников органов управления, финансово-экономических служб предприятий и организаций, научных, предпринимательских и банковских структур, преподавательского состава, аспирантов, студентов экономических вузов, других заинтересованных пользователей.

В соответствии с Федеральным законом от 29.11.2007 № 282-ФЗ «Об официальном статистическом учете в системе государственной статистики в Российской Федерации» (ст.4, п.5; ст.9, п.1) первичные статистические данные, содержащиеся в формах федерального статистического наблюдения, являются информацией ограниченного доступа. В этой связи предоставление или распространение официальной статистической информации осуществляется в агрегированном виде, т.е. количество объектов в сводке должно быть не менее трех.

© Территориальный орган Федеральной службы государственной статистики по Республике Бурятия, 2023
E-mail: p03_mail@gks.ru
<https://burstat.gks.ru>

Материалы доклада подготовили следующие отделы:

Сводных статистических работ и общественных связей	Дагбаева Дарима Баторовна	тел. 223-182
Статистики цен и финансов	Субанова Юлия Ринчиновна	тел. 223-239
Статистики сельского хозяйства и окружающей природной среды	Федорова Светлана Георгиевна	тел. 237-073
Статистики труда, образования, науки и инноваций	Палазаева Наталья Алексеевна	тел. 222-628
Статистики предприятий, рыночных услуг, ведения Статистического регистра и общероссийских классификаторов	Заматкина Татьяна Юрьевна	тел. 223-066
Региональных счетов и балансов, статистики строительства, инвестиций и жилищно-коммунального хозяйства	Цыбенков Баир Аюрзанаевич	тел. 222-920
Статистики населения, здравоохранения, уровня жизни и обследований домашних хозяйств	Кузьмина Юлия Викторовна	тел. 222-613
Организации и проведения переписей и обследований	Кондратьева Альбина Савельевна	тел. 223-408
Ответственный за выпуск	Дагбаева Дарима Баторовна	тел. 223-182

СПИСОК СОКРАЩЕНИЙ:

г	грамм	м ³	кубический метр
г.	год	млн.	миллион
га	гектар	млрд.	миллиард
Гкал	гигакалория	пасс.-км	пассажиро-километр
дкл	декалитр	пог. м	погонный метр
долл.	доллар	р.	раз
ед.	единиц	руб.	рубль
кВт	киловатт	т	тонна
кВт.ч	киловатт-час	т.г.	текущий год
кВ.А	киловольт-ампер	т-км	тонно-километр
кг	килограмм	трлн.	триллион
км	километр	тыс.	тысяча
км ²	квадратный километр	усл. ед.	условная единица
км ³	кубический километр	чел.	человек
л	литр	шт.	штука
м	метр	экз.	экземпляр
м ²	квадратный метр		

В докладе приняты условные обозначения:

- явление отсутствует
- ... данных не имеется
- х сопоставление невозможно
- 0,0 небольшая величина

Доклад подготовлен по оперативным статистическим данным. В отдельных случаях незначительные расхождения между итогом и суммой слагаемых объясняются округлением данных.

В таблицах, отражающих ежемесячную динамику, показатели за последний месяц в последующем выпуске доклада уточняются по данным ежемесячной статистической отчетности в соответствии с методикой разработки. Относительные показатели в таблицах отражены в сопоставимой структуре отчитывающихся предприятий и организаций.

СОДЕРЖАНИЕ

I. СОЦИАЛЬНО-ЭКОНОМИЧЕСКОЕ ПОЛОЖЕНИЕ РЕСПУБЛИКИ БУРЯТИЯ	5
ОСНОВНЫЕ ЭКОНОМИЧЕСКИЕ И СОЦИАЛЬНЫЕ ПОКАЗАТЕЛИ	7
II. ЭКОНОМИЧЕСКАЯ СИТУАЦИЯ	9
1. ПРОИЗВОДСТВО ТОВАРОВ И УСЛУГ	9
1.1. ОБОРОТ ОРГАНИЗАЦИЙ	9
1.2. ПРОМЫШЛЕННОЕ ПРОИЗВОДСТВО	14
1.3. СЕЛЬСКОЕ И ЛЕСНОЕ ХОЗЯЙСТВО	25
1.4. СТРОИТЕЛЬСТВО	30
1.5. ТРАНСПОРТ	33
2. РЫНКИ ТОВАРОВ И УСЛУГ	37
2.1. РОЗНИЧНАЯ ТОРГОВЛЯ	37
2.2. РЕСТОРАНЫ, КАФЕ И БАРЫ	44
2.3. РЫНОК ПЛАТНЫХ УСЛУГ НАСЕЛЕНИЮ	46
2.4. ОПТОВАЯ ТОРГОВЛЯ	51
2.5. ЗАПАСЫ ТОПЛИВА	54
3. ИНСТИТУЦИОНАЛЬНЫЕ ПРЕОБРАЗОВАНИЯ	56
3.1. ДЕМОГРАФИЯ ОРГАНИЗАЦИЙ	56
3.2. МАЛЫЕ ПРЕДПРИЯТИЯ (БЕЗ МИКРОПРЕДПРИЯТИЙ)	58
4. ИНВЕСТИЦИИ	63
5. ЦЕНЫ	72
5.1. ПОТРЕБИТЕЛЬСКИЕ ЦЕНЫ	73
5.2. ЦЕНЫ ПРОИЗВОДИТЕЛЕЙ	80
6. ФИНАНСЫ	89
6.1. ГОСУДАРСТВЕННЫЕ ФИНАНСЫ	89
6.2. ФИНАНСОВАЯ ДЕЯТЕЛЬНОСТЬ ОРГАНИЗАЦИЙ	94
III. СОЦИАЛЬНАЯ СФЕРА	100
1. УРОВЕНЬ ЖИЗНИ НАСЕЛЕНИЯ	100
1.1. ДЕНЕЖНЫЕ ДОХОДЫ НАСЕЛЕНИЯ	100
2. ЗАНЯТОСТЬ И БЕЗРАБОТИЦА	111
3. ЗАБОЛЕВАЕМОСТЬ	122
IV. ДЕМОГРАФИЯ	125

I. СОЦИАЛЬНО-ЭКОНОМИЧЕСКОЕ ПОЛОЖЕНИЕ РЕСПУБЛИКИ БУРЯТИЯ

Индекс промышленного производства по полному кругу производителей в январе – феврале 2023 года по сравнению с соответствующим периодом предыдущего года равнялся 119,4 %, в том числе в добыче полезных ископаемых – 139,5 %, обрабатывающих производствах – 115,8 %, обеспечении электрической энергией, газом и паром; кондиционировании воздуха – 104,8 %, водоснабжении; водоотведении, организации сбора и утилизации отходов, деятельности по ликвидации загрязнений – 125,4 %.

Объем производства продукции сельского хозяйства всех сельхозпроизводителей (сельскохозяйственные организации, крестьянские (фермерские) хозяйства, включая индивидуальных предпринимателей, хозяйства населения) в январе – феврале 2023 года в действующих ценах, по предварительной оценке, составил 1624,9 млн. рублей. Индекс производства продукции сельского хозяйства равен 109,1 %.

На конец февраля 2023 года поголовье крупного рогатого скота в хозяйствах всех категорий, по расчетам, составило 352,7 тыс. голов (на 1,2 % больше по сравнению с соответствующим периодом 2022 г.), из него коров – 140,7 (на 3,6 % меньше), поголовье свиней – 170,8 (на 22,2 % больше), овец и коз – 302,5 (на 0,3 % меньше), птицы – 422,6 тыс. голов (на 0,7 % больше).

В январе – феврале 2023 года в хозяйствах всех категорий, по расчетам, произведено скота и птицы на убой (в живом весе) 6,6 тыс. тонн, что на 18,7 % больше уровня января – февраля 2022 года, молока – 5,4 тыс. тонн (снижение на 5,4 %), яиц – 13,0 млн. штук (на 0,5 % больше).

Объем работ, выполненных по виду деятельности «Строительство» (по полному кругу), в январе – феврале 2023 года составил 2914,7 млн. рублей или 111,7 % (в сопоставимых ценах) к уровню января – февраля 2022 года. В январе – феврале 2023 года на территории республики введены в эксплуатацию 445 жилых домов (1815 квартир) общей площадью 118,7 тыс. кв. метров. По сравнению с аналогичным периодом прошлого года объем сданного в эксплуатацию жилья увеличился в 1,7 раза.

Оборот розничной торговли в январе – феврале 2023 года составил 41,0 млрд. рублей или 97,2 % (в сопоставимых ценах) к январю – февралю 2022 года.

Индекс потребительских цен в феврале 2023 года к февралю 2022 года составил 110,8 %, в том числе на продовольственные товары – 108,1 %, непродовольственные товары – 113,1 %, услуги – 111,4 %.

Среднемесячная номинальная заработная плата, начисленная в январе 2023 года в организациях, не относящихся к субъектам малого предпринимательства, включая средние предприятия, микро и малые предприятия (с учетом дорасчета), по предварительной оценке, составила 56438,2 рублей, что больше на 17,5 % по сравнению с январем 2022 года. Реальная заработная плата, рассчитанная с учетом индекса потребительских цен, в январе 2023 года соответствовала 105,0 % к уровню января 2022 года.

Просроченная задолженность по заработной плате по кругу наблюдаемых видов экономической деятельности по состоянию на 1 марта 2023 года составила 0,4 млн. рублей. Задолженность по заработной плате уменьшилась по сравнению с 1 марта 2022 года на 90,2 %, по сравнению с 1 февраля 2023 года осталась на прежнем уровне.

В государственных учреждениях службы занятости населения на конец февраля 2023 года зарегистрированная численность безработных составила 2,8 тыс. человек или 64,9 % к соответствующему периоду 2022 года.

В январе 2023 года в республике родилось 840 человек, умерло – 1040, естественная убыль составила 200 человек. По сравнению с соответствующим периодом 2022 года отмечалось уменьшение числа родившихся (на 10,8 %) и числа умерших (на 16,5 %).

Основные экономические и социальные показатели
(по полному кругу предприятий и организаций)

	Млн. рублей		В % к соответствующему периоду предыдущего года	
	февраль 2023 г.	январь-февраль 2023 г.	февраль 2023 г.	январь-февраль 2023 г.
Индекс промышленного производства	x	x	98,3	119,4
в том числе по видам экономической деятельности:				
добыча полезных ископаемых	x	x	95,1	139,5
обрабатывающие производства	x	x	97,0	115,8
обеспечение электрической энергией, газом и паром; кондиционирование воздуха	x	x	95,0	104,8
водоснабжение; водоотведение, организация сбора и утилизация отходов, деятельность по ликвидации загрязнений	x	x	155,2	125,4
Продукция сельского хозяйства	842,9	1624,9	109,6	109,1
Инвестиции в основной капитал (за январь-декабрь 2022 года)	x	106118,8	x	126,2
Объем работ, выполненных по виду деятельности «Строительство»	1843,7	2914,7	113,6	111,7
Ввод в действие жилых домов, тыс. кв. метров общей площади ¹⁾	20,9	118,7	80,0	170,6
Перевезено грузов автомобильным транспортом, тыс. тонн ²⁾	292,6	3643,4	89,3	117,9
Оборот розничной торговли	20567,5	40958,0	97,1	97,2
Оборот общественного питания	1256,2	2513,0	104,5	107,9
Оборот оптовой торговли	10409,0	20600,9	102,5	103,9
Объем платных услуг населению	4549,3	8997,3	105,1	105,7
Среднемесячная начисленная заработная плата одного работника ³⁾				
номинальная, рублей	56438,2	56438,2	117,5	117,5
реальная	x	x	105,0	x
Индекс потребительских цен	100,2 ⁴⁾	101,1 ⁵⁾	110,8	111,4
в том числе:				
продовольственные товары	100,3 ⁴⁾	101,6 ⁵⁾	108,1	109,0
непродовольственные товары	100,4 ⁴⁾	100,9 ⁵⁾	113,1	113,6
услуги	99,9 ⁴⁾	100,7 ⁵⁾	111,4	111,4
Индекс цен производителей промышленных товаров ⁶⁾	104,3 ⁴⁾	105,8 ⁵⁾	112,1	110,3

Продолжение

	Млн. рублей		В % к соответствующему периоду предыдущего года	
	февраль 2023 г.	январь-февраль 2023 г.	февраль 2023 г.	январь-февраль 2023 г.
Сводный индекс цен на продукцию (затраты, услуги) инвестиционного назначения	102,3 ⁴⁾	104,4 ⁵⁾	126,4	125,4
Численность рабочей силы, тыс. человек ^{2);7)}	416,8	x	96,1	x
Средняя численность занятого населения, тыс. человек ^{2);7)}	390,8	x	99,1	x
Общая численность безработных, тыс. человек ^{2);7)}	26,0	x	66,2	x
Численность официально зарегистрированных безработных (на конец месяца), тыс. человек	2,8	x	64,9	x
Просроченная задолженность по выплате средств на оплату труда на 01.03.2023 ⁸⁾	0,4	x	9,8	x
Демографические показатели, человек ³⁾ :				
число родившихся	840	x	89,2	x
число умерших	1040	x	83,5	x
естественный прирост, убыль (-) населения	-200	x	x	x

¹⁾ С учетом жилых домов, построенных на земельных участках, предназначенных для ведения гражданами садоводства.

²⁾ Декабрь 2022 г. По предприятиям, не относящимся к субъектам малого предпринимательства (включая средние предприятия), на коммерческой основе.

³⁾ Январь 2023 г.

⁴⁾ К предыдущему месяцу 2023 г.

⁵⁾ Февраль 2023 г. к декабрю 2022 г.

⁶⁾ На товары, предназначенные для реализации на внутреннем рынке.

⁷⁾ Оценка, по данным обследования рабочей силы, в возрасте 15 лет и старше.

⁸⁾ По предприятиям, не относящимся к субъектам малого предпринимательства (включая средние предприятия).

II. ЭКОНОМИЧЕСКАЯ СИТУАЦИЯ

1. ПРОИЗВОДСТВО ТОВАРОВ И УСЛУГ

1.1. ОБОРОТ ОРГАНИЗАЦИЙ

Оборот организации по полному кругу хозяйствующих субъектов по Республике Бурятия в феврале 2023 года составил 42,4 млрд. рублей или 104,4 % (в действующих ценах) к февралю 2022 года, в январе – феврале 2023 года 87,9 млрд. рублей или 117,0 % к соответствующему периоду прошлого года.

Наибольшую долю в обороте в январе – феврале 2023 года формировали организации с основным видом экономической деятельности «Торговля оптовая и розничная; ремонт автотранспортных средств и мотоциклов» (25,1 %), «Обрабатывающие производства» (13,9 %), «Транспортировка и хранение» (13,1 %), «Обеспечение электрической энергией, газом и паром; кондиционирование воздуха» (12,9 %), «Добыча полезных ископаемых» (12,9 %).

Оборот организаций по видам экономической деятельности

(миллионов рублей)

	Февраль 2023 г.	В % к		Январь- февраль 2023 г.	В % к январю- февралю 2022 г.
		январю 2023 г.	февралю 2022 г.		
Всего	42427,9	93,3	104,4	87916,9	117,0
из них:					
сельское, лесное хозяйство, охота, рыболовство и рыбоводство	526,4	103,1	100,2	1037,2	103,7
в том числе:					
растениеводство и животноводство, охота и предоставление соответствующих услуг в этих областях	358,7	99,5	92,7	719,4	97,3
лесоводство и лесозаготовки	163,6	112,0	121,7	309,6	122,3
рыболовство и рыбоводство	4,1	100,0	104,8	8,1	104,8
добыча полезных ископаемых	5128,8	82,1	78,6	11372,4	128,4
в том числе:					
добыча угля	... ¹⁾	... ¹⁾	... ¹⁾	... ¹⁾	... ¹⁾
добыча металлических руд	1549,7	88,2	94,0	3305,9	104,3
добыча прочих полезных ископаемых	... ¹⁾	... ¹⁾	... ¹⁾	... ¹⁾	... ¹⁾
предоставление услуг в области добычи полезных ископаемых	... ¹⁾	... ¹⁾	... ¹⁾	... ¹⁾	... ¹⁾
обрабатывающие производства	4156,9	51,6	105,1	12206,5	в 1,8 р.

Продолжение

	Февраль 2023 г.	В % к		Январь- февраль 2023 г.	В % к январю- февралю 2022 г.
		январю 2023 г.	февралю 2022 г.		
в том числе:					
производство пищевых продуктов	669,3	109,7	122,5	1279,4	106,8
производство напитков	43,8	100,0	107,3	87,6	107,3
производство текстильных изделий	1,4	100,0	43,6	2,8	43,6
производство одежды	28,5	100,0	в 4,4 р.	57,0	в 4,4 р.
производство кожи и изделий из кожи	3,4	100,0	в 2,6 р.	6,8	в 2,6 р.
обработка древесины и производство изделий из дерева и пробки, кроме мебели, производство изделий из соломки и материалов для плетения	179,5	136,4	78,1	311,1	88,1
производство бумаги и бумажных изделий	... ¹⁾	... ¹⁾	... ¹⁾	... ¹⁾	... ¹⁾
деятельность полиграфическая и копирование носителей информации	12,1	98,0	73,6	24,5	88,1
производство химических веществ и химических продуктов	2,4	100,0	27,8	4,8	27,8
производство резиновых и пластмассовых изделий	35,7	100,0	97,6	71,3	97,6
производство прочей неметаллической минеральной продукции	316,4	138,4	120,3	545,1	116,9
производство металлургическое	... ¹⁾	... ¹⁾	... ¹⁾	... ¹⁾	... ¹⁾
производство готовых металлических изделий, кроме машин и оборудования	... ¹⁾	... ¹⁾	... ¹⁾	... ¹⁾	... ¹⁾
производство компьютеров, электронных и оптических изделий	... ¹⁾	... ¹⁾	... ¹⁾	... ¹⁾	... ¹⁾
производство электрического оборудования	0,4	8,4	35,6	0,8	35,6
производство машин и оборудования, не включенных в другие группировки	0,7	100,0	50,2	1,3	50,2

Продолжение

	Февраль 2023 г.	В % к		Январь- февраль 2023 г.	В % к январю- февралю 2022 г.
		январю 2023 г.	февралю 2022 г.		
производство прочих транспортных средств и оборудования	1697,7	37,1	95,1	6272,2	в 2,2 р.
производство мебели	-	-	-	-	-
производство прочих готовых изделий	22,4	101,7	35,4	44,4	36,2
ремонт и монтаж машин и оборудования	28,9	58,6	43,2	78,3	59,3
обеспечение электрической энергией, газом и паром; кондиционирование воздуха	5447,0	93,1	130,8	11297,3	134,7
в том числе:					
обеспечение электрической энергией, газом и паром; кондиционирование воздуха	5447,0	93,1	130,8	11297,3	134,7
водоснабжение; водоотведение, организация сбора и утилизации отходов, деятельность по ликвидации загрязнений	443,1	78,6	в 1,5 р.	1006,5	в 1,7 р.
строительство	3202,2	137,2	в 2,0 р.	5535,9	в 1,9 р.
торговля оптовая и розничная; ремонт автотранспортных средств и мотоциклов	11229,0	103,6	91,4	22071,3	89,3
в том числе:					
торговля оптовая и розничная автотранспортными средствами и мотоциклами и их ремонт	793,1	108,3	110,8	1525,3	110,3
торговля оптовая, кроме оптовой торговли автотранспортными средствами и мотоциклами	5173,9	103,9	87,4	10155,0	85,8
торговля розничная, кроме торговли автотранспортными средствами и мотоциклами	5262,1	102,6	93,0	10391,0	90,3
транспортировка и хранение	5856,8	102,8	119,6	11555,9	121,6
в том числе:					
деятельность сухопутного и трубопроводного транспорта	5111,3	105,0	119,6	9981,3	122,0
деятельность водного транспорта	1,8	100,0	92,4	3,6	92,4
деятельность воздушного и космического транспорта	... ¹⁾	... ¹⁾	... ¹⁾	... ¹⁾	... ¹⁾

Продолжение

	Февраль 2023 г.	В % к		Январь- февраль 2023 г.	В % к январю- февралю 2022 г.
		январю 2023 г.	февралю 2022 г.		
складское хозяйство и вспомогательная транспортная деятельность	459,5	94,4	112,3	946,4	107,5
деятельность почтовой связи и курьерская деятельность	... ¹⁾	... ¹⁾	... ¹⁾	... ¹⁾	... ¹⁾
деятельность гостиниц и предприятий общественного питания	447,2	89,3	100,2	948,0	113,5
в том числе:					
деятельность по предоставлению мест для временного проживания	85,6	97,3	в 4,0 р.	173,6	в 4,1 р.
деятельность по предоставлению продуктов питания и напитков	361,6	87,6	85,0	774,4	97,7
деятельность в области информации и связи	853,6	90,6	102,8	1795,5	92,6
из нее:					
деятельность издательская	10,9	103,5	100,1	21,4	102,5
деятельность в сфере телекоммуникаций	763,3	89,4	102,3	1617,1	90,9
разработка компьютерного программного обеспечения, консультационные услуги в данной области и другие сопутствующие услуги	31,5	96,0	105,8	64,4	110,9
деятельность в области информационных технологий	34,7	94,5	в 1,5 р.	71,4	в 1,6 р.
деятельность по операциям с недвижимым имуществом	430,2	103,9	90,8	844,4	90,0
деятельность профессиональная, научная и техническая	320,1	99,5	в 1,7 р.	641,7	в 1,5 р.
из нее:					
научные исследования и разработки	37,2	115,1	в 1,5 р.	69,6	122,8
деятельность административная и сопутствующие дополнительные услуги	2009,5	109,8	101,1	3840,0	97,2
образование	254,5	125,4	134,6	457,4	128,9
деятельность в области здравоохранения и социальных услуг	1953,8	в 1,9 р.	92,6	2967,1	87,6

Продолжение

	Февраль 2023 г.	В % к		Январь- февраль 2023 г.	В % к январю- февралю 2022 г.
		январю 2023 г.	февралю 2022 г.		
из нее:					
деятельность в области здравоохранения	1913,1	в 1,9 р.	91,8	2902,7	86,9
деятельность в области культуры, спорта, организации досуга и развлечений	50,5	100,0	124,0	100,9	111,9
предоставление прочих видов услуг	33,6	92,7	54,5	69,8	61,4

¹⁾ Данные не публикуются в целях обеспечения конфиденциальности первичных статистических данных, полученных от организаций, в соответствии с Федеральным законом от 29.11.2007 № 282-ФЗ «Об официальном статистическом учете и системе государственной статистики в Российской Федерации» (ст.4, п.5; ст.9, п.1).

Структура формирования оборота организаций по видам экономической деятельности в феврале 2023 года (в процентах к итогу)



1.2. ПРОМЫШЛЕННОЕ ПРОИЗВОДСТВО

Индекс промышленного производства¹⁾ в феврале 2023 года по сравнению с соответствующим периодом предыдущего года равнялся 98,3 %, в январе – феврале 2023 года – 119,4 %.

Индексы промышленного производства

	В % к ¹⁾	
	соответствующему периоду предыдущего года	предыдущему периоду
2022 г.		
Январь	77,1	56,1
Февраль	90,6	131,5
Март	167,9	в 2,0 р.
I квартал	114,7	х
Апрель	118,6	71,3
Май	138,0	104,7
Июнь	103,8	85,3
I полугодие	117,3	х
Июль	95,6	86,0
Август	97,3	129,8
Сентябрь	76,2	72,1
Январь-сентябрь	106,1	х
Октябрь	153,4	156,5
Ноябрь	98,9	86,2
Декабрь	125,5	123,7
Год	110,5	х
2023 г.		
Январь	151,7	65,4
Февраль	98,3	90,0
Январь-февраль	119,4	х

¹⁾ Данные с января по ноябрь 2022 года уточнены в соответствии с регламентом разработки и публикации данных по производству и отгрузке продукции и динамике промышленного производства (приказ Росстата от 18.08.2020 г. № 470).

¹⁾ Индекс промышленного производства исчисляется по видам деятельности «Добыча полезных ископаемых», «Обрабатывающие производства», «Обеспечение электрической энергией, газом и паром; кондиционирование воздуха», «Водоснабжение; водоотведение, организация сбора и утилизации отходов, деятельность по ликвидации загрязнений» на основе данных о динамике производства важнейших товаров-представителей (в натуральном или стоимостном выражении). В качестве весов используется структура валовой добавленной стоимости по видам экономической деятельности 2018 базисного года.

Индексы промышленного производства (в процентах к соответствующему месяцу предыдущего года)

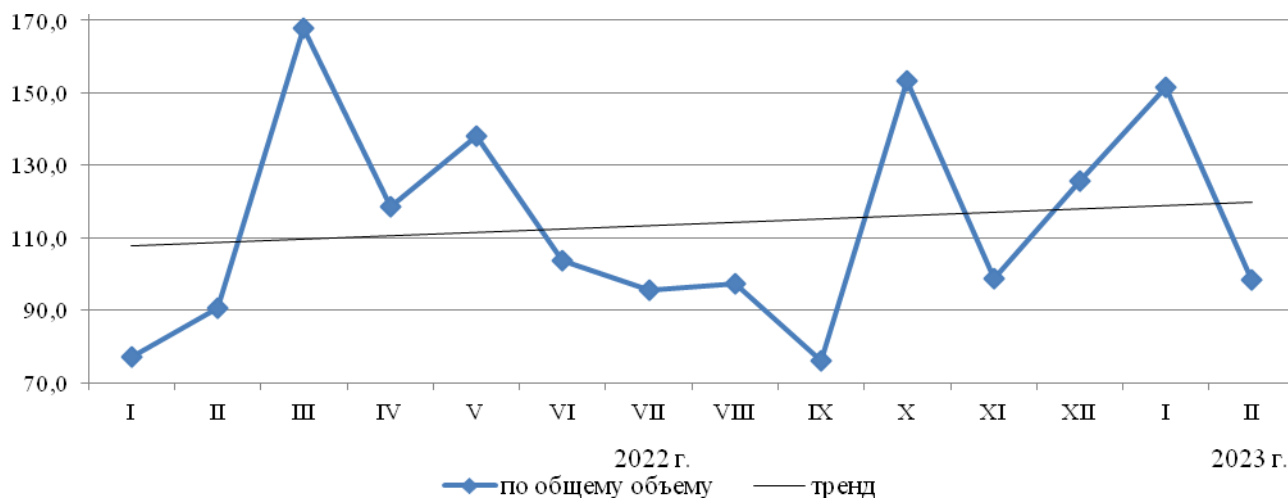

Индексы производства по видам экономической деятельности характеризовались следующими данными:

	Код ОКВЭД2	Февраль 2023 г. в % к		Январь-февраль 2023 г. в % к январю-февралю 2022 г.
		февралю 2021 г.	январю 2022 г.	
Промышленное производство	BCDE	98,3	90,0	119,4
добыча полезных ископаемых	В	95,1	85,4	139,5
добыча угля	05
добыча металлических руд	07
добыча прочих полезных ископаемых	08	149,6	126,3	134,6
обрабатывающие производства	С	97,0	90,2	115,8
производство пищевых продуктов	10	132,6	103,6	128,8
производство напитков	11	82,6	94,7	82,2
производство текстильных изделий	13	в 2,3 р.	106,3	в 2,6 р.
производство одежды	14	112,5	165,0	91,6
производство кожи и изделий из кожи	15	в 2,7 р.	в 12,5 р.	43,0
обработка древесины и производство изделий из дерева и пробки, кроме мебели, производство изделий из соломки и материалов для плетения	16	78,1	99,6	81,1
производство бумаги и бумажных изделий	17
деятельность полиграфическая и копирование носителей информации	18	100,1	97,9	104,6
производство химических веществ и химических продуктов	20	97,4	98,6	95,1
производство резиновых и пластмассовых изделий	22	в 2,1 р.	157,5	в 2,0 р.

Продолжение

	Код ОКВЭД2	Февраль 2022 г. в % к		Январь-февраль 2022 г. в % к январю-февралю 2021 г.
		февралю 2021 г.	январю 2022 г.	
производство прочей неметаллической минеральной продукции	23	96,6	в 7,6 р.	96,0
производство металлургическое	24	... ¹⁾	... ¹⁾	... ¹⁾
производство готовых металлических изделий, кроме машин и оборудования	25	... ¹⁾	... ¹⁾	... ¹⁾
производство компьютеров, электронных и оптических изделий	26	... ¹⁾	... ¹⁾	... ¹⁾
производство прочих транспортных средств и оборудования	30	... ¹⁾	... ¹⁾	... ¹⁾
производство мебели	31	105,8	117,6	89,4
производство прочих готовых изделий	32	118,5	112,0	99,7
обеспечение электрической энергией, газом и паром; кондиционирование воздуха	D	95,0	89,5	104,8
обеспечение электрической энергией, газом и паром; кондиционирование воздуха	35	95,0	89,5	104,8
водоснабжение; водоотведение, организация сбора и утилизации отходов, деятельность по ликвидации загрязнений	E	155,2	121,7	125,4
забор, очистка и распределение воды	36	99,8	98,3	97,6
сбор и обработка сточных вод	37	121,1	99,4	121,9
сбор, обработка и утилизация отходов; обработка вторичного сырья	38	176,9	131,3	132,4

¹⁾ Данные не публикуются в целях обеспечения конфиденциальности первичных статистических данных, полученных от организаций, в соответствии с Федеральным законом от 29.11.2007 № 282-ФЗ «Об официальном статистическом учете и системе государственной статистики в Российской Федерации» (ст. 4, п. 5; ст. 9, п. 1).

Объем отгруженных товаров собственного производства, выполненных работ и услуг собственными силами по видам промышленной деятельности (разделы В,С,D,E) за январь – февраль 2023 года составил 32493,1 млн. рублей и увеличился по сравнению с январем – февралем 2022 года в действующих ценах на 40,7 %.

(миллионов рублей)

	Код ОКВЭД2	2022 г.		В % к 2021 г.	
		февраль	январь- февраль	февралю	январю- февралю
Промышленное производство	BCDE	13514,3	32493,1	95,2	140,7
добыча полезных ископаемых	B	5131,3	11338,2	80,5	130,2
в том числе:					
добыча угля	05	... ¹⁾	... ¹⁾	... ¹⁾	... ¹⁾
добыча металлических руд	07	... ¹⁾	... ¹⁾	... ¹⁾	... ¹⁾
добыча прочих полезных ископаемых	08	213,4	488,9	104,1	125,3

Продолжение

	Код ОКВЭД2	2023 г.		В % к 2022 г.	
		февраль	январь- февраль	февралю	январю- февралю
предоставление услуг в области добычи полезных ископаемых	09	26,3	56,0	в 2,2 р.	в 3,2 р.
обрабатывающие производства	С	4335,2	12806,4	97,9	167,1
в том числе:					
производство пищевых продуктов	10	880,1	1700,7	117,6	110,2
производство напитков	11	43,8	87,6	119,4	119,4
производство текстильных изделий	13	2,2	4,5	72,3	72,7
производство одежды	14	11,0	21,8	133,6	138,1
производство кожи и изделий из кожи	15	3,5	7,0	в 2,7 р.	в 2,7 р.
обработка древесины и производство изделий из дерева и пробки, кроме мебели, производство изделий из соломки и материалов для плетения	16	139,1	247,3	65,5	79,1
производство бумаги и бумажных изделий	17	... ¹⁾	... ¹⁾	... ¹⁾	... ¹⁾
деятельность полиграфическая и копирование носителей информации	18	16,9	34,2	100,1	104,6
производство химических веществ и химических продуктов	20	18,5	31,0	94,5	67,0
производство резиновых и пластмассовых изделий	22	34,3	68,3	101,4	101,2
производство прочей неметаллической минеральной продукции	23	290,7	494,0	116,7	112,4
производство металлургическое	24	... ¹⁾	... ¹⁾	... ¹⁾	... ¹⁾
производство готовых металлических изделий, кроме машин и оборудования	25	... ¹⁾	... ¹⁾	... ¹⁾	... ¹⁾
производство компьютеров, электронных и оптических изделий	26	... ¹⁾	... ¹⁾	... ¹⁾	... ¹⁾
производство электрического оборудования	27	2,7	5,4	в 4,7 р.	в 4,7 р.
производство машин и оборудования, не включенных в другие группировки	28	5,9	11,7	в 5,4 р.	в 5,4 р.
производство прочих транспортных средств и оборудования	30	... ¹⁾	... ¹⁾	... ¹⁾	... ¹⁾
производство мебели	31	4,0	8,0	90,5	90,2
производство прочих готовых изделий	32	24,2	48,1	38,2	39,3
ремонт и монтаж машин и оборудования	33	184,9	391,2	193,5	189,5
обеспечение электрической энергией, газом и паром; кондиционирование воздуха	D	3659,7	7579,5	117,4	122,9
в том числе обеспечение электрической энергией, газом и паром; кондиционирование воздуха	35	3659,7	7579,5	117,4	122,9

Продолжение

	Код ОКВЭД2	2023 г.		В % к 2022 г.	
		февраль	январь- февраль	февралю	январю- февралю
водоснабжение; водоотведение, организация сбора и утилизации отходов, деятельность по ликвидации загрязнений	Е	388,0	769,1	142,7	137,8
в том числе:					
забор, очистка и распределение воды	36	68,3	137,9	112,1	109,7
сбор и обработка сточных вод	37	91,5	183,5	136,9	137,7
сбор, обработка и утилизация отходов; обработка вторичного сырья	38	228,2	447,7	158,3	149,6

¹⁾ Данные не публикуются в целях обеспечения конфиденциальности первичных статистических данных, полученных от организаций, в соответствии с Федеральным законом от 29.11.2007 № 282-ФЗ «Об официальном статистическом учете и системе государственной статистики в Российской Федерации» (ст. 4, п. 5; ст. 9, п. 1).

Добыча полезных ископаемых

Индекс производства по виду деятельности «Добыча полезных ископаемых» (раздел В) в феврале 2023 года по сравнению с соответствующим периодом предыдущего года равнялся 95,1 %, в январе – феврале 2023 года – 139,5 %. Динамика индекса производства характеризовалась следующими данными:

	В % к ¹⁾	
	соответствующему периоду предыдущего года	предыдущему периоду
2022 г.		
Январь	48,4	63,8
Февраль	110,8	в 2,1 р.
Март	140,7	134,4
I квартал	99,2	х
Апрель	104,8	78,3
Май	91,3	123,1
Июнь	150,0	123,8
I полугодие	106,9	х
Июль	80,9	81,7
Август	99,0	109,8
Сентябрь	112,9	80,8
Январь-сентябрь	100,0	х
Октябрь	148,9	129,9
Ноябрь	136,0	71,7
Декабрь	100,6	76,3
Год	105,6	х

Продолжение

	В % к ¹⁾	
	соответствующему периоду предыдущего года	предыдущему периоду
2023 г.		
Январь	в 2,4 р.	128,5
Февраль	95,1	85,4
Январь-февраль	139,5	x

¹⁾ Данные с января по ноябрь 2022 года уточнены в соответствии с регламентом разработки и публикации данных по производству и отгрузке продукции и динамике промышленного производства (приказ Росстата от 18.08.2020 г. № 470).

Динамика добычи полезных ископаемых (в процентах к соответствующему месяцу предыдущего года)

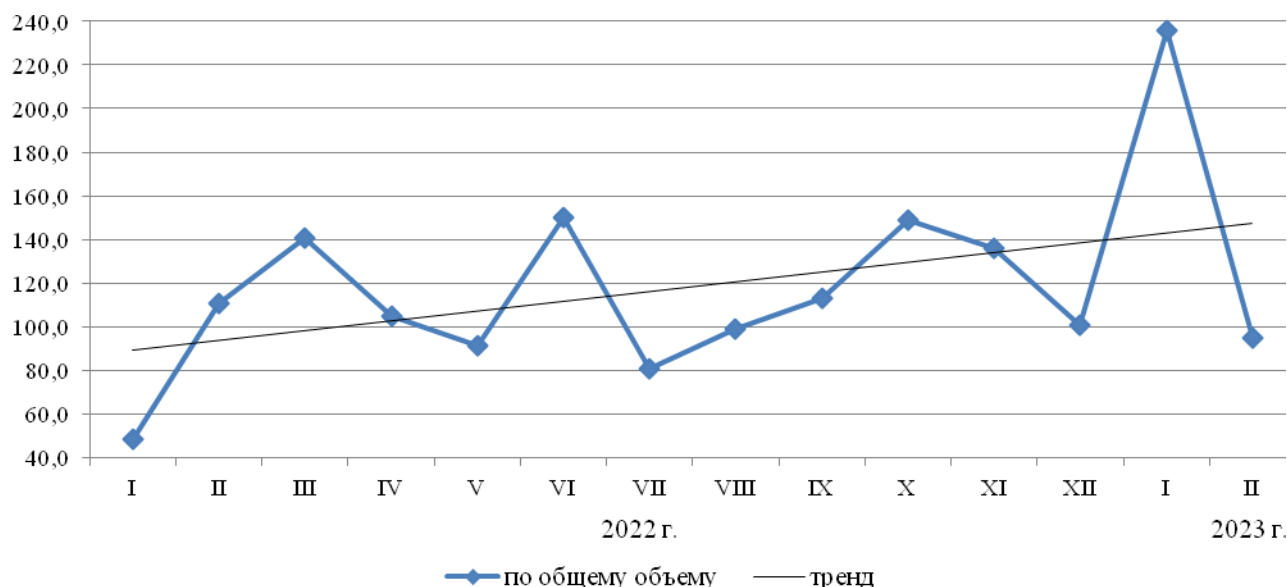

Добыча отдельных видов полезных ископаемых характеризовалась следующими данными:

	Февраль 2023г. в % к		Январь- февраль 2023 г.	В % к январю- февралю 2022 г.
	январю 2023 г.	февралю 2022 г.		
Уголь каменный и бурый, тыс. т	91,2	98,4	1521,9	154,8
в том числе:				
уголь каменный	... ¹⁾	... ¹⁾	... ¹⁾	... ¹⁾
уголь бурый рядовой (лигнит)	... ¹⁾	... ¹⁾	... ¹⁾	... ¹⁾
Гранулы, крошка и порошок; галька, гравий, тыс. м ³	100,8	в 2,1 р.	42,3	145,5

¹⁾ Данные не публикуются в целях обеспечения конфиденциальности первичных статистических данных, полученных от организаций, в соответствии с Федеральным законом от 29.11.2007 № 282-ФЗ «Об официальном статистическом учете и системе государственной статистики в Российской Федерации» (ст. 4, п. 5; ст. 9, п. 1).

Обрабатывающие производства

Индекс производства по виду деятельности «Обрабатывающие производства» (раздел С) в феврале 2023 года по сравнению с соответствующим периодом предыдущего года равнялся 97,0 %, в январе – феврале 2023 года – 115,8 %. Динамика индекса производства характеризовалась следующими данными:

	В % к ¹⁾	
	соответствующему периоду предыдущего года	предыдущему периоду
2023 г.		
Январь	78,1	38,3
Февраль	65,5	116,1
Март	195,3	в 3,5 р.
I квартал	121,2	х
Апрель	124,1	66,0
Май	188,4	103,4
Июнь	81,2	67,9
I полугодие	122,6	х
Июль	103,0	81,7
Август	93,2	157,0
Сентябрь	52,5	56,1
Январь-сентябрь	106,4	х
Октябрь	169,7	в 2,0 р.
Ноябрь	79,3	83,5
Декабрь	134,2	154,8
Год	110,1	х
2023 г.		
Январь	144,0	41,7
Февраль	97,0	90,2
Январь-февраль	115,8	х

¹⁾ Данные с января по ноябрь 2022 года уточнены в соответствии с регламентом разработки и публикации данных по производству и отгрузке продукции и динамике промышленного производства (приказ Росстата от 18.08.2020 г. № 470).

Динамика обрабатывающих производств
(в процентах к соответствующему месяцу предыдущего года)

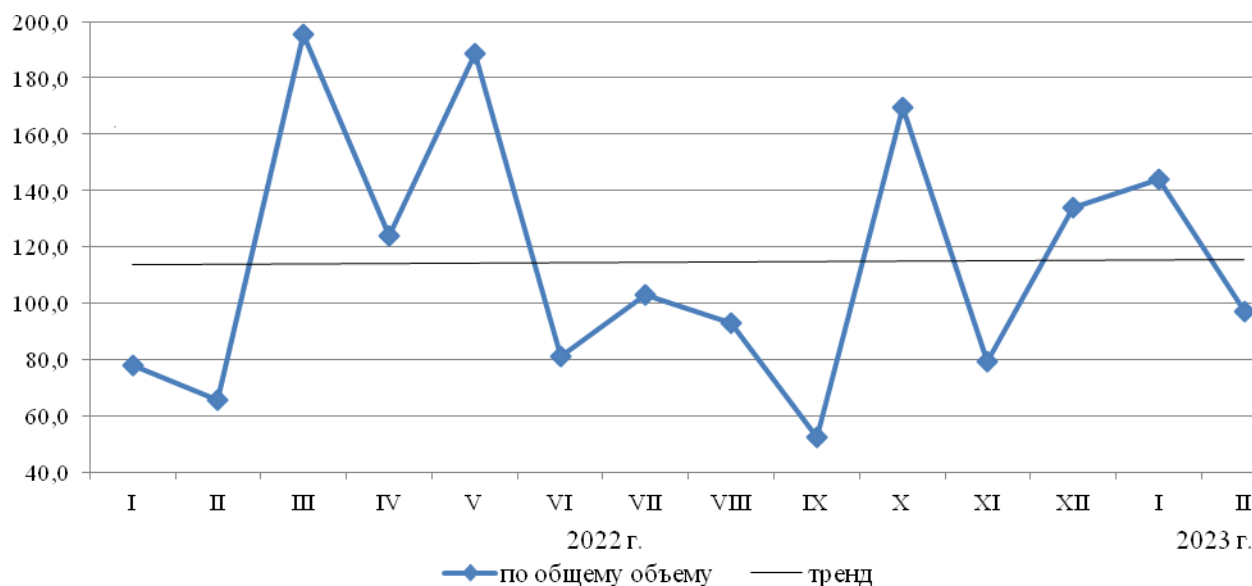

Производство продукции обрабатывающих производств характеризовалось следующими данными:

	Февраль 2023 г в % к		Январь- февраль 2023 г.	В % к январю- февралю 2022 г.
	январю 2023 г.	февралю 2022 г.		
Переработка и консервирование мяса и мясной пищевой продукции				
Мясо и субпродукты, т	89,4	110,2	3896,8	124,1
Изделия колбасные, включая изделия колбасные для детского питания, т	104,5	179,8	1408,7	168,0
Полуфабрикаты мясные, мясосодержащие, охлажденные, замороженные, т	127,3	172,7	1113,8	137,1
Переработка и консервирование рыбы, ракообразных и моллюсков				
Рыба переработанная и консервированная, ракообразные и моллюски, т	124,9	104,7	338,0	103,1
Производство молочной продукции				
Молоко жидкое обработанное, включая молоко для детского питания, т	132,3	в 3,3 р.	844,6	в 3,1 р.
Масло сливочное и пасты масляные, т	119,4	145,3	20,2	133,7
Сыр и творог, включая творог и творожные продукты для детей раннего возраста, т	119,9	169,9	55,7	137,7
в том числе:				
сыры, т	... ¹⁾	... ¹⁾	... ¹⁾	... ¹⁾
творог, т	... ¹⁾	... ¹⁾	... ¹⁾	... ¹⁾
Продукты кисломолочные (кроме творога и продуктов из творога), т	133,5	114,9	389,2	95,3
из них:				
продукты кисломолочные (кроме сметаны), т	155,7	139,5	227,0	104,0

Продолжение

	Февраль 2023 г в % к		Январь- февраль 2023 г.	В % к январю- февралю 2022 г.
	январю 2023 г.	февралю 2022 г.		
сметана, т	115,0	89,3	157,6	82,8
Производство продуктов мукомольной и крупяной промышленности, крахмала и крахмалосодержащих продуктов				
Мука из зерновых культур, овощных и других растительных культур; смеси из них, т	16,0	6,5	35,4	44,2
Производство хлебобулочных и мучных кондитерских изделий				
Изделия хлебобулочные недлительного хранения, т	91,0	96,0	4544,1	95,3
Производство прочих пищевых продуктов				
Кондитерские изделия, т	110,0	130,8	1337,3	118,2
из них печенье и пряники имбирные и аналогичные изделия; печенье сладкое; вафли и вафельные облатки; торты и пирожные длительного хранения, т	118,8	91,2	229,0	83,2
Изделия макаронные и аналогичные мучные изделия, т	105,9	106,2	625,5	84,3
Производство напитков				
Пиво, кроме отходов пивоварения, тыс. дкл	101,3	82,8	14,6	90,6
Воды минеральные природные упакованные, воды питьевые упакованные, не содержащие сахара, подсластителей, ароматизаторов и других пищевых веществ	126,1	83,3	1093,1	70,5
Напитки безалкогольные прочие, тыс. дкл	87,6	82,4	83,8	81,9
Производство текстильных изделий				
Белье постельное, тыс. шт.	105,2	в 2,3 р.	11,4	в 2,5 р.
Производство одежды, кроме одежды из меха				
Спецодежда, тыс. шт.	в 2,0 р.	4,7	3,1	6,8
Изделия трикотажные или вязаные, тыс. шт.	108,9	61,7	73,1	62,3
Платья женские или для девочек из текстильных материалов, кроме трикотажных или вязаных, тыс. шт.	... ¹⁾	... ¹⁾	... ¹⁾	... ¹⁾
Обработка древесины и производство изделий из дерева и пробки, кроме мебели, производство изделий из соломки и материалов для плетения				
Лесоматериалы, продольно распиленные или расколотые, разделенные на слои или лущеные, толщиной более 6 мм; деревянные железнодорожные или трамвайные шпалы, непропитанные, тыс. м ³	104,9	91,7	45,9	94,4

Продолжение

	Февраль 2023 г в % к		Январь- февраль 2023 г.	В % к январю- февралю 2022 г.
	январю 2023 г.	февралю 2022 г.		
Деятельность полиграфическая и копирование носителей информации				
Услуги полиграфические и услуги, связанные с печатанием, тыс. руб.	131,4	72,3	8162,8	70,8
Производство прочих основных неорганических химических веществ				
Олеум, кислота серная, тыс. т	... ¹⁾	... ¹⁾	... ¹⁾	... ¹⁾
Производство изделий из бетона, цемента и гипса				
Блоки и прочие изделия сборные строительные для зданий и сооружений из цемента, бетона или искусственного камня, тыс. м ³	... ¹⁾	... ¹⁾	... ¹⁾	... ¹⁾

¹⁾ Данные не публикуются в целях обеспечения конфиденциальности первичных статистических данных, полученных от организаций, в соответствии с Федеральным законом от 29.11.2007 № 282-ФЗ «Об официальном статистическом учете и системе государственной статистики в Российской Федерации» (ст. 4, п. 5; ст. 9, п. 1).

Обеспечение электрической энергией, газом и паром; кондиционирование воздуха

Индекс производства по виду деятельности «Обеспечение электрической энергией, газом и паром; кондиционирование воздуха» (раздел D) в феврале 2023 года по сравнению с соответствующим периодом предыдущего года равнялся 95,0 %, в январе – феврале 2023 года – 104,8 %. Динамика индекса производства характеризовалась следующими данными:

	В % к ¹⁾	
	соответствующему периоду предыдущего года	предыдущему периоду
2022 г.		
Январь	105,3	104,8
Февраль	131,9	110,4
Март	126,1	89,1
I квартал	120,3	x
Апрель	128,6	82,7
Май	132,7	80,8
Июнь	124,8	78,3
I полугодие	123,5	x
Июль	130,6	115,5
Август	111,7	104,5
Сентябрь	119,1	124,3
Январь-сентябрь	121,9	x
Октябрь	125,0	117,4
Ноябрь	137,1	123,7

Продолжение

	В % к ¹⁾	
	соответствующему периоду предыдущего года	предыдущему периоду
Декабрь	124,4	107,1
Год	124,1	х
2023 г.		
Январь	115,3	91,9
Февраль	95,0	89,5
Январь-февраль	104,8	х

¹⁾ Данные с января по ноябрь 2022 года уточнены в соответствии с регламентом разработки и публикации данных по производству и отгрузке продукции и динамике промышленного производства (приказ Росстата от 18.08.2020 г. № 470).

**Динамика производства по виду деятельности
«Обеспечение электрической энергией, газом и паром;
кондиционирование воздуха»**
(в процентах к соответствующему месяцу предыдущего года)

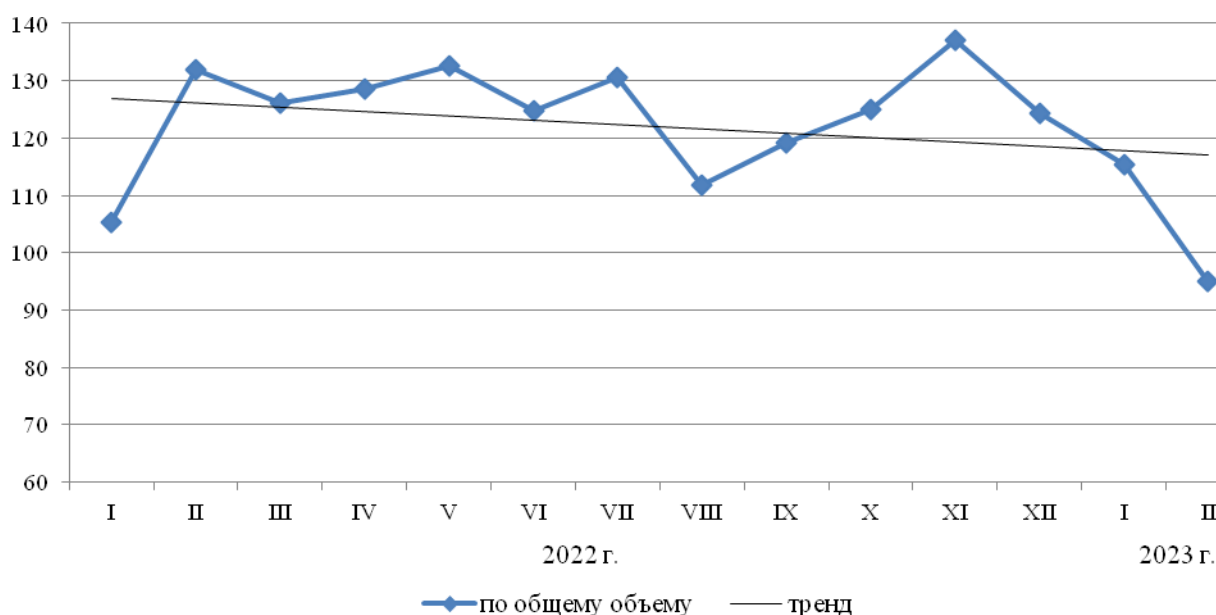

Производство по виду деятельности «Обеспечение электрической энергией, газом и паром; кондиционирование воздуха» характеризовалось следующими данными:

	Февраль 2023 г. в % к		Январь-февраль 2023 г.	В % к январю-февралю 2022 г.
	январю 2023 г.	февралю 2022 г.		
Электроэнергия, млн. кВт ч	88,8	94,9	1150,5	106,4
Пар и горячая вода, тыс. Гкал	90,7	98,6	1900,3	103,8

1.3. СЕЛЬСКОЕ И ЛЕСНОЕ ХОЗЯЙСТВО

Сельское хозяйство

Объем производства продукции сельского хозяйства всех сельхозпроизводителей (сельскохозяйственные организации, крестьянские (фермерские) хозяйства, включая индивидуальных предпринимателей, хозяйства населения) в январе – феврале 2023 года в действующих ценах, по предварительной оценке, составил 1624,9 млн. рублей. Индекс производства продукции сельского хозяйства равен 109,1 %.

Животноводство. На конец февраля 2023 года поголовье крупного рогатого скота в хозяйствах всех категорий, по расчетам, составило 352,7 тыс. голов (на 1,2 % больше по сравнению с соответствующим периодом 2022 г.), из него коров – 140,7 (на 3,6 % меньше), поголовье свиней – 170,8 (на 22,2 % больше), овец и коз – 302,5 (на 0,3 % меньше), птицы – 422,6 тыс. голов (на 0,7 % больше).

Структура поголовья скота по категориям хозяйств

(на конец февраля, в процентах к общему поголовью в хозяйствах всех категорий)

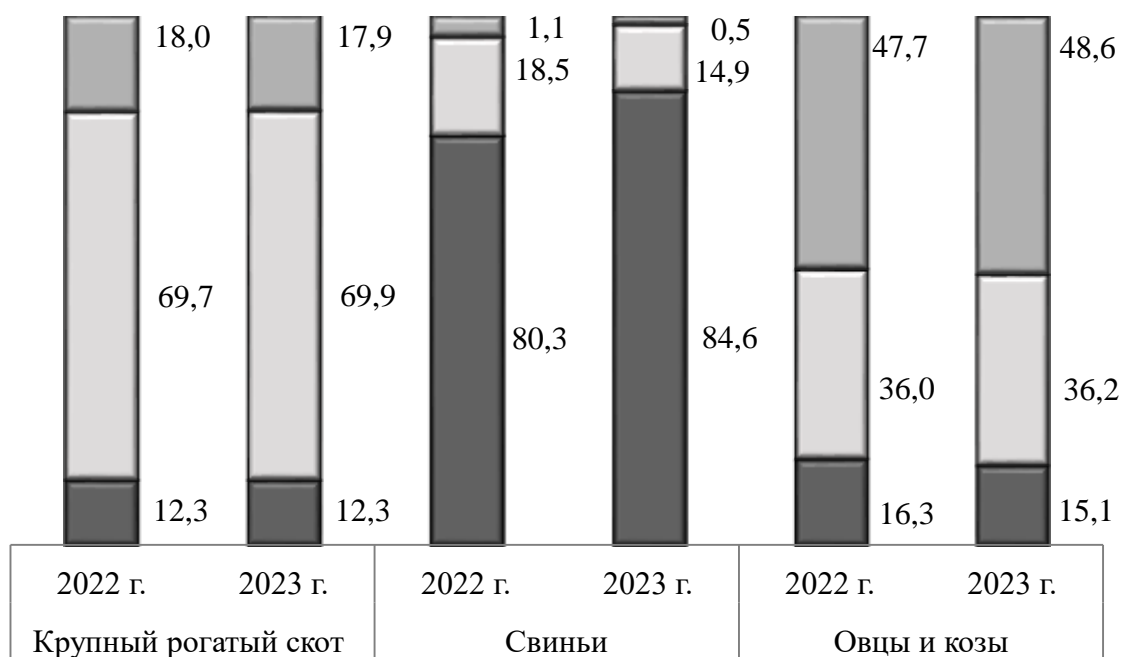

- Крестьянские (фермерские) хозяйства и индивидуальные предприниматели
- Хозяйства населения
- Сельскохозяйственные организации

Динамика поголовья скота в хозяйствах всех категорий

(на конец месяца; в процентах)

	Крупный рогатый скот		из него коровы		Свиньи		Овцы и козы	
	к соответствующей дате предыдущего года	к соответствующей дате предыдущего месяца	к соответствующей дате предыдущего года	к соответствующей дате предыдущего месяца	к соответствующей дате предыдущего года	к соответствующей дате предыдущего месяца	к соответствующей дате предыдущего года	к соответствующей дате предыдущего месяца
2022 г.								
Январь	97,4	102,3	98,8	99,9	100,1	107,4	103,0	100,5
Февраль	98,0	101,3	99,4	101,1	100,8	101,4	104,4	101,0
Март	98,2	105,6	99,5	101,6	100,6	99,1	103,3	105,4
Апрель	97,7	103,8	98,4	102,7	100,4	101,9	100,3	103,7
Май	98,4	101,0	98,8	100,7	99,8	100,0	103,7	108,3
Июнь	97,8	102,1	98,4	100,5	100,6	102,0	105,2	100,8
Июль	97,6	99,4	98,7	100,4	101,2	102,1	104,9	99,0
Август	97,7	98,3	98,8	98,4	103,7	102,2	104,1	93,8
Сентябрь	97,9	98,6	98,9	98,4	110,8	104,1	100,8	94,6
Октябрь	98,0	96,2	98,5	96,6	117,4	101,0	100,0	96,9
Ноябрь	98,1	93,1	98,5	97,5	120,3	97,0	99,2	97,4
Декабрь	101,9	100,8	96,4	98,7	122,5	102,8	99,0	98,5
2023 г.								
Январь	101,5	101,9	96,6	100,0	120,6	105,7	99,7	101,2
Февраль	101,2	101,0	96,4	101,0	122,2	102,8	99,7	101,1

В сельскохозяйственных организациях на конец февраля 2023 года по сравнению с соответствующей датой 2022 года поголовье крупного рогатого скота увеличилось на 1,1 %, из него поголовье коров сократилось на 0,4 %, поголовье свиней увеличилось на 28,7 %, поголовье овец и коз сократилось на 7,3 %.

В январе – феврале 2023 года по сравнению с январем – февралем 2022 года в хозяйствах всех категорий, по предварительным расчетам, увеличилось производство основных видов продукции животноводства, кроме производства молока.

**Производство основных видов продукции животноводства
в хозяйствах всех категорий**

	Январь-февраль 2023 г.	Январь-февраль 2023 г. в % к январю-февралю 2022 г.
Скот и птица на убой (в живом весе), тыс. тонн	6,6	118,7
Молоко, тыс. тонн	5,4	94,6
Яйца, млн. штук	13,0	100,5

В сельскохозяйственных организациях в январе – феврале 2023 года по сравнению с январем – февралем 2022 года увеличилось производство скота и птицы на убой (в живом весе) на 26,9 %, молока на 20,9 %.

В январе – феврале 2023 года по сравнению с январем – февралем 2022 года в хозяйствах всех категорий в структуре производства скота и птицы на убой (в живом весе), по расчетам, отмечено увеличение удельного веса производства на убой свиней.

Структура производства скота и птицы на убой¹⁾ по видам (хозяйства всех категорий; в процентах к общему производству)

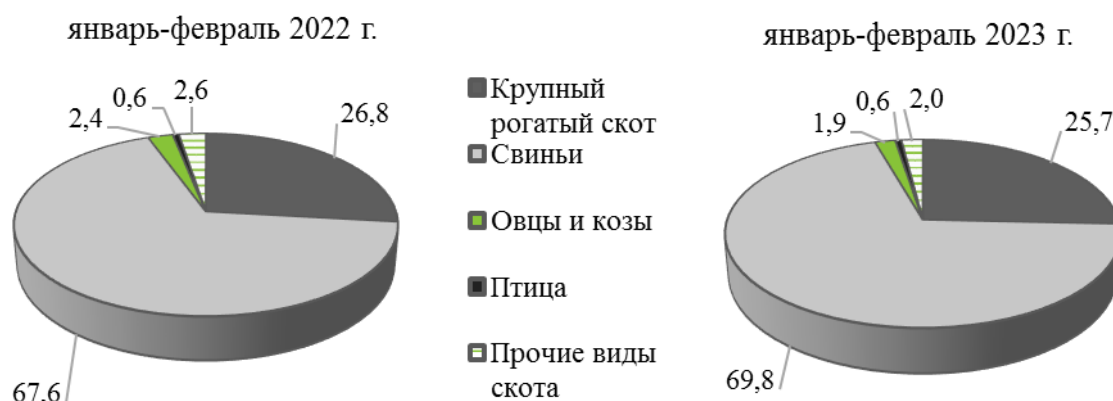

¹⁾ В живом весе.

В сельскохозяйственных организациях в январе – феврале 2023 года в производстве на убой отмечено увеличение удельного веса крупного рогатого скота.

Производство основных видов скота и птицы на убой (в живом весе) сельскохозяйственными организациями

	Январь-февраль 2023 г.			Справочно январь-февраль 2022 г. в % к январю-февралю 2021 г.
	тонн	в % к январю- февралю 2022 г.	доля производства отдельных видов скота и птицы на убой, %	
Скот и птица на убой (в живом весе)	5071,1	126,9	100	92,1
из него:				
крупный рогатый скот	449,1	197,5	8,9	77,5
Овцы и козы	8,3	52,5	0,2	83,0

В январе – феврале 2023 года по категориям хозяйств в структуре производства скота и птицы на убой (в живом весе), возросла доля сельскохозяйственных организаций, молока – сельскохозяйственных организаций и крестьянских (фермерских) хозяйств (включая индивидуальных предпринимателей).

Структура производства основных продуктов животноводства по категориям хозяйств в январе – феврале

(в процентах к общему объему производства в хозяйствах всех категорий)

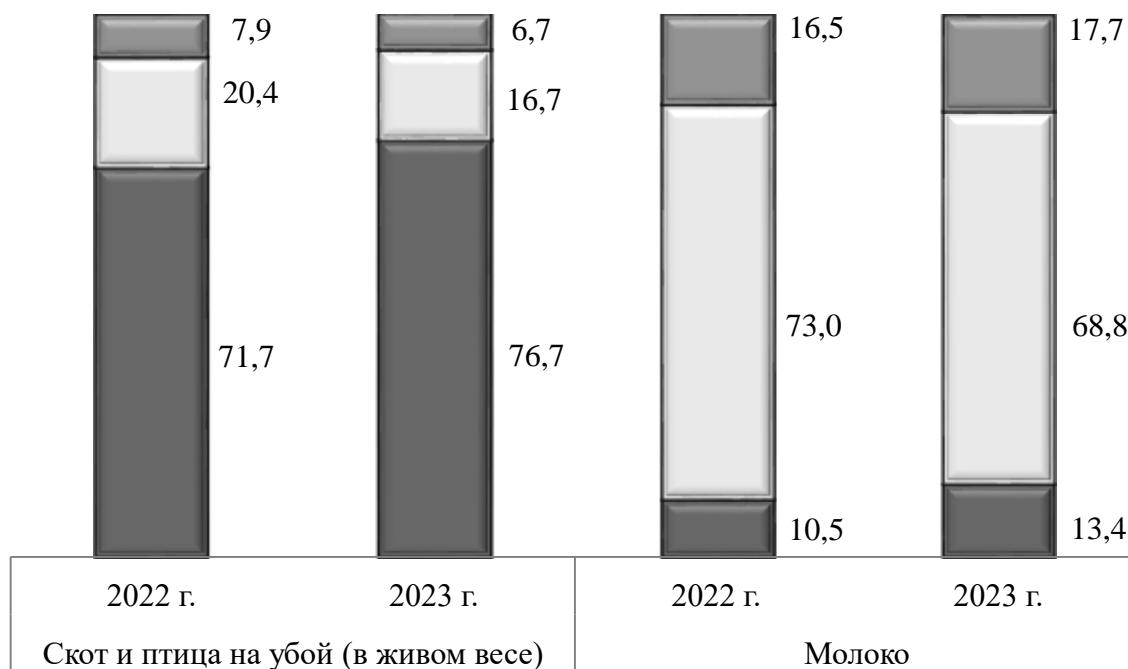

- Крестьянские (фермерские) хозяйства и индивидуальные предприниматели
- Хозяйства населения
- Сельскохозяйственные организации

К началу марта 2023 года в сельскохозяйственных организациях, не относящихся к субъектам малого предпринимательства обеспеченность скота кормами в расчете на 1 условную голову была на 3,4 % ниже, чем на соответствующую дату 2022 года.

Наличие кормов в сельскохозяйственных организациях (на 1 марта)

	2023 г.	Справочно	
		2022 г.	2021 г.
Наличие кормов, тыс. тонн кормовых единиц	7,6	6,4	9,1
в том числе концентрированных	6,1	4,3	5,9
в расчете на 1 условную голову скота, ц. корм. единиц	1,7	1,8	2,2

В январе – феврале 2023 года по сравнению с январем – февралем 2022 года в сельскохозяйственных организациях отмечалось увеличение реализации всех основных видов сельскохозяйственной продукции.

Объем реализации сельскохозяйственных продуктов сельскохозяйственными организациями

	Январь-февраль 2023 г., тыс. тонн	Январь-февраль 2023 г. в % к январю-февралю 2022 г.	Справочно январь-февраль 2022 г. в % к январю-февралю 2021 г.
Зерно	6,2	104,7	109,9
Картофель	3,2	106,9	75,5
Овощи	0,9	118,4	73,7
Скот и птица в живом весе	5,1	133,9	76,5
Молоко	0,6	133,8	72,1
Яйца, млн. штук	... ¹⁾	130,6	74,5

¹⁾ Данные не публикуются в целях обеспечения конфиденциальности первичных статистических данных, полученных от организаций, в соответствии с Федеральным законом от 29.11.2007 № 282-ФЗ «Об официальном статистическом учете и системе государственной статистики в Российской Федерации» (ст.4, п.5; ст.9, п.1).

Лесозаготовки

Производство отдельных видов продукции

	Январь- февраль 2023 г.	Февраль 2023 г. в % к		В % к январю- февралю- 2022 г.
		февралю 2022 г.	январю 2023 г.	
Лесоматериалы необработанные, тыс. плотн. м³	237,4	116,8	78,2	104,4
в том числе:				
лесоматериалы хвойных пород	191,2	131,6	107,7	106,8
в том числе:				
лесоматериалы круглые хвойных пород для распиловки и строгания	167,7	181,5	101,2	127,7
лесоматериалы круглые хвойных пород для производства целлюлозы и древесной массы (балансы)	... ¹⁾	... ¹⁾	... ¹⁾	... ¹⁾
бревна хвойных пород для опор линий связи и электропередач	... ¹⁾	... ¹⁾	... ¹⁾	... ¹⁾
хлысты хвойных пород	8,8	23,9	126,0	27,8
лесоматериалы хвойных пород для использования в круглом виде прочие	10,1	129,4	191,4	87,2
лесоматериалы лиственных пород, за исключением тропических пород	9,0	22,6	29,5	68,5
древесина топливная	37,1	62,6	8,6	105,8

¹⁾ Данные не публикуются в целях обеспечения конфиденциальности первичных статистических данных, полученных от организаций, в соответствии с Федеральным законом от 29.11.2007 № 282-ФЗ «Об официальном статистическом учете и системе государственной статистики в Российской Федерации» (ст. 4, п. 5; ст. 9, п. 1).

1.4. СТРОИТЕЛЬСТВО

Строительная деятельность. Объем работ, выполненных по виду деятельности «Строительство» (по полному кругу), в январе – феврале 2023 года составил 2914,7 млн. рублей или 111,7 % (в сопоставимых ценах) к уровню января – февраля 2022 года.

**Динамика объема работ, выполненных по виду деятельности
«Строительство»¹⁾**

	Млн. рублей	В % к	
		соответствующему периоду предыдущего года	предыдущему периоду
2022 г.			
Январь	758,6	133,9	18,4
Февраль	1224,7	161,4	161,1
Март	3136,5	в 2,8 р.	в 2,6 р.
I квартал	5119,8	в 2,1 р.	38,7
Апрель	3075,0	91,4	97,4
Май	1146,1	55,3	36,6
Июнь	5960,6	в 2,4 р.	в 5,1 р.
II квартал	10181,6	127,7	192,5
I полугодие	15301,5	147,6	х
Июль	4679,3	159,0	77,2
Август	3763,4	108,0	78,3
Сентябрь	5108,8	166,6	133,0
III квартал	13551,6	142,7	125,9
Январь-сентябрь	28853,1	145,3	х
Октябрь	7122,4	138,4	135,6
Ноябрь	10690,2	197,5	146,1
Декабрь	15383,8	в 3,5 р.	158,1
IV квартал	33196,4	в 2,2 р.	в 2,4 р.
Год	62049,5	177,7	х
2023 г.			
Январь	1071,1	109,1	6,5
Февраль	1843,7	113,6	168,4
Январь-февраль	2914,7	111,7	х

¹⁾ Внутригодовая динамика объема работ по виду деятельности «Строительство» откорректирована в соответствии с Регламентом оценки, корректировки и публикации данных статистического наблюдения за строительством и инвестициями, утвержденным приказом Росстата от 26.09.2016 г. № 544.

**Динамика объема работ, выполненных по виду деятельности
«Строительство»**

(в процентах к среднемесячному значению 2020 г.)

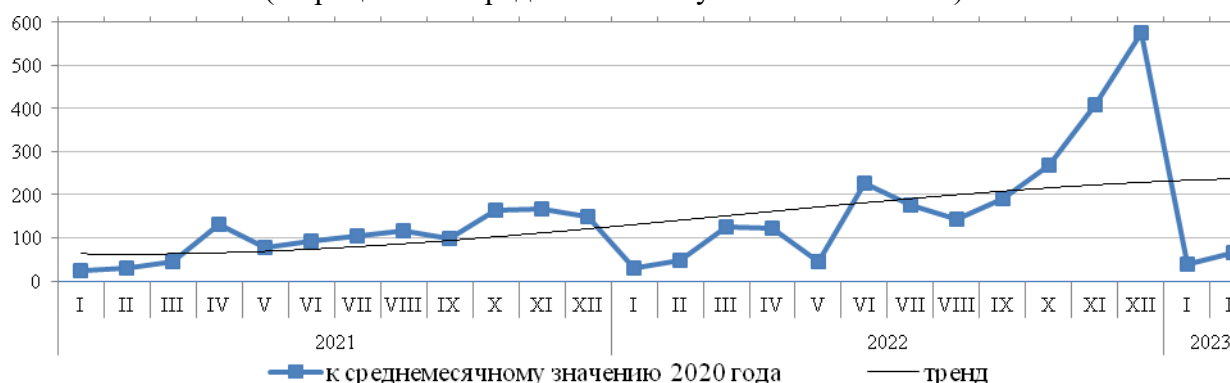

По данным **обследования деловой активности строительных организаций**, проведенного по состоянию на 10 февраля 2023 года, индекс предпринимательской уверенности в строительстве в I квартале 2023 года составил 3 %.

Основными факторами, сдерживающими деятельность строительных организаций в обследуемом периоде, 66 % респондентов констатировали «высокую стоимость материалов, конструкций, изделий», 48 % – «высокий уровень налогов», 40 % – «высокий процент коммерческого кредита», 29 % – «недостаток заказов на работы», 23 % – «недостаток квалифицированных рабочих».

Прогнозные оценки изменения деятельности строительных организаций (доля ответивших респондентов, в процентах к их количеству)

	I квартал 2023 г. по сравнению с IV кварталом 2022 г.			II квартал 2023 г. по сравнению со I кварталом 2023 г. (прогноз)		
	увеличение	без изменения	уменьшение	увеличение	без изменения	уменьшение
Физический объем работ	6	40	54	53	40	1
Численность занятых	4	49	47	49	44	1
Просроченная кредиторская задолженность	4	70	5	2	85	1
Просроченная дебиторская задолженность	0	73	7	0	86	2
Обеспеченность собственными финансовыми ресурсами	3	32	59	13	36	40
Цены на строительные материалы	82	14	0	81	14	0
Цены на строительномонтажные работы	76	19	1	66	27	1

Жилищное строительство. В январе – феврале 2023 года на территории республики введены в эксплуатацию 445 жилых домов (1815 квартир) общей площадью 118,7 тыс. кв. метров. По сравнению с аналогичным периодом прошлого года объем сданного в эксплуатацию жилья увеличился в 1,7 раза.

Населением за счет собственных и заемных средств построено жилых домов общей площадью 45,6 тыс. кв. метров, что составило 38,4 % общего объема введенного в республике жилья (из них 9,2 тыс. кв. метров – на земельных участках, предназначенных для ведения гражданами садоводства).

В январе – феврале 2023 года объемы жилищного строительства в сельской местности увеличились на 7,3 % к соответствующему периоду прошлого года, в городской местности – в 2,0 раза.

Динамика ввода в действие жилых домов
(с учетом жилых домов, построенных населением на земельных участках,
предназначенных для ведения садоводства)

	<i>Введено – всего</i>		<i>в том числе населением</i>	
	<i>тысяч кв. метров общей площади жилых помещений</i>	<i>в % к соответствующему периоду предыдущего года</i>	<i>тысяч кв. метров общей площади жилых помещений</i>	<i>в % к соответствующему периоду предыдущего года</i>
2022 г.				
Январь	43,5	153,1	24,7	130,5
Февраль	26,1	73,5	26,1	73,9
Март	26,4	83,8	26,4	83,8
I квартал	96,0	100,6	77,2	90,1
Апрель	27,0	98,4	21,9	94,9
Май	23,8	170,6	23,8	170,6
Июнь	21,2	58,6	21,2	154,1
II квартал	72,0	92,9	66,8	131,8
I полугодие	168,0	97,1	144,1	105,6
Июль	17,8	77,6	17,8	77,6
Август	35,3	в 2,7 р.	30,7	в 2,3 р.
Сентябрь	35,7	112,0	23,0	100,9
III квартал	88,8	130,6	71,4	121,2
Январь-сентябрь	256,8	106,6	215,4	110,3
Октябрь	32,0	в 4,5 р.	32,0	в 4,5 р.
Ноябрь	2,0	115,5	2,0	115,5
Декабрь	1,0	3,3	1,0	120,2
IV квартал	35,0	91,1	35,0	в 3,6 р.
Год	291,8	104,4	250,4	122,2
2023 г.				
Январь	97,8	в 2,2 р.	24,6	99,7
Февраль	20,9	80,0	20,9	80,0
Январь-февраль	118,7	170,6	45,6	89,6

1.5. ТРАНСПОРТ

Автомобильным транспортом предприятий и организаций, не относящихся к субъектам малого предпринимательства (включая средние предприятия), в 2022 году перевезено 3643,4 тыс. тонн грузов (117,9 % к 2021 г.) и грузооборот составил 298,4 млн. тонно-км (111,4 %), из них на коммерческой основе 2546,5 тыс. тонн грузов (134,2 %) и 212,5 млн. тонно-км (132,1 %), соответственно.

Доля коммерческих перевозок в общем объеме перевезенных грузов и грузообороте автомобильным транспортом организаций, не относящихся к субъектам малого предпринимательства (включая средние предприятия), равнялась 69,9 % и 71,2 %, соответственно.

**Динамика грузооборота автомобильного транспорта
(на коммерческой основе)**

	Тысяч тонно-километров	В % к	
		соответствующему периоду предыдущего года	предыдущему периоду
2021 г. ¹⁾			
Январь	11256,1	82,2	75,0
Февраль	13333,9	101,4	118,5
Март	14342,2	115,2	107,6
I квартал	38932,2	99,1	79,2
Апрель	13356,9	106,8	93,1
Май	13118,5	91,0	98,2
Июнь	12331,6	97,4	94,0
II квартал	38807,0	98,0	99,7
I полугодие	77739,2	98,6	х
Июль	10849,4	84,8	88,0
Август	13431,4	109,8	123,8
Сентябрь	12103,7	79,4	90,1
III квартал	36384,5	90,4	93,8
Январь-сентябрь	114123,7	95,8	х
Октябрь	14208,7	83,0	117,4
Ноябрь	15339,2	90,4	108,0
Декабрь	17170,8	113,8	111,9
IV квартал	46718,7	95,0	122,1
Год	160842,5	95,6	х
2022 г. ¹⁾			
Январь	17133,0	152,2	99,8
Февраль	17352,4	130,1	101,3
Март	21234,8	148,1	122,4
I квартал	55720,1	143,1	119,3
Апрель	17983,9	134,6	84,7

Продолжение

	Тысяч тонно-километров	В % к	
		соответствующему периоду предыдущего года	предыдущему периоду
Май	17514,1	133,5	97,4
Июнь	16460,2	133,5	94,0
II квартал	51958,2	133,9	93,5
I полугодие	107678,3	138,5	х
Июль	16497,5	152,1	100,2
Август	16938,6	126,1	102,7
Сентябрь	17674,8	146,0	104,3
III квартал	51110,9	140,5	98,4
Январь-сентябрь	158789,2	139,1	х
Октябрь	19798,7	139,3	112,0
Ноябрь	17434,6	113,7	88,1
Декабрь	16481,6	96,0	94,5
IV квартал	53714,9	115,0	105,1
Год	212504,1	132,1	х

¹⁾ Данные приведены по юридическим лицам (кроме субъектов малого предпринимательства, кредитных организаций, некредитных финансовых организаций, организаций, у которых в течение двух предыдущих лет средняя численность работников не превышала 15 человек, включая работающих по совместительству и договорам гражданско-правового характера, и в течение двух предыдущих лет годовой оборот организации не превышал 800 млн рублей).

Динамика грузооборота автомобильного транспорта (на коммерческой основе)

(в процентах к соответствующему месяцу предыдущего года)

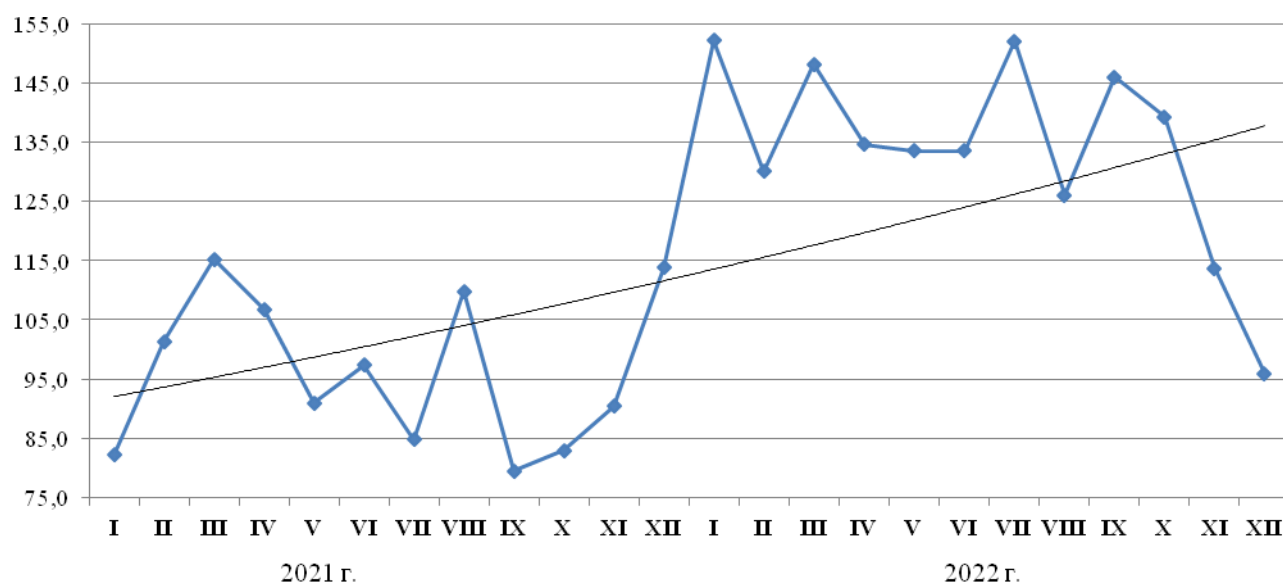

Пассажи́рские перево́зки. В январе – феврале 2023 года автомобильным транспортом общего пользования юридических лиц и индивидуальными предпринимателями, осуществляющими пассажирские перевозки на регулярных автобусных маршрутах, перевезено 9,7 млн. пассажиров, что на 65,1 % больше, чем в соответствующем периоде прошлого года.

Пассажи́рооборот автомобильного транспорта в январе – феврале 2023 года составил 129,3 млн. пасс.-км и уменьшился по сравнению с январем – февралем 2022 года на 3,8 %.

	Февраль 2023 г.	Январь- февраль 2023 г.	В % к		Справочно январь- февраль 2022 г. в % к январю- февралю 2021 г.
			февралю 2022 г.	январю- февралю 2022 г.	
Перевозки пассажиров автомобильным транспортом, тыс. человек	4614,2	9744,8	160,0	165,1	93,1
Пассажи́рооборот автомобильного транспорта млн пасс.-км	61,5	129,3	94,8	96,2	89,1

Динамика пассажирооборота автомобильного транспорта общего пользования

	Миллионов пассажи́ро- километров	В % к	
		соответствующему периоду предыдущего года	предыдущему периоду
2022 г.			
Январь	69,5	93,3	90,7
Февраль	64,9	85,0	93,4
Март	68,6	73,3	105,7
I квартал	203,0	83,0	89,8
Апрель	67,1	74,5	97,7
Май	68,8	76,2	102,6
Июнь	69,4	77,5	100,8
II квартал	205,3	76,1	101,1
I полугодие	408,3	79,4	x
Июль	70,8	95,2	102,0
Август	71,7	94,2	101,4
Сентябрь	67,6	88,0	94,2
III квартал	210,1	92,4	102,3
Январь-сентябрь	618,3	83,4	x
Октябрь	69,2	90,7	102,4

Продолжение

	Миллионов пассажиро- километров	В % к	
		соответствующему периоду предыдущего года	предыдущему периоду
Ноябрь	67,3	92,0	97,3
Декабрь	69,6	90,9	103,5
IV квартал	206,1	91,2	98,1
Год	824,3	85,2	х
2023 г.			
Январь	67,8	97,5	97,4
Февраль	61,5	94,8	90,8
Январь-февраль	129,3	96,2	х

**Динамика пассажирооборота автомобильного транспорта
общего пользования в январе – феврале 2023 года**
(в процентах к соответствующему периоду предыдущего года)

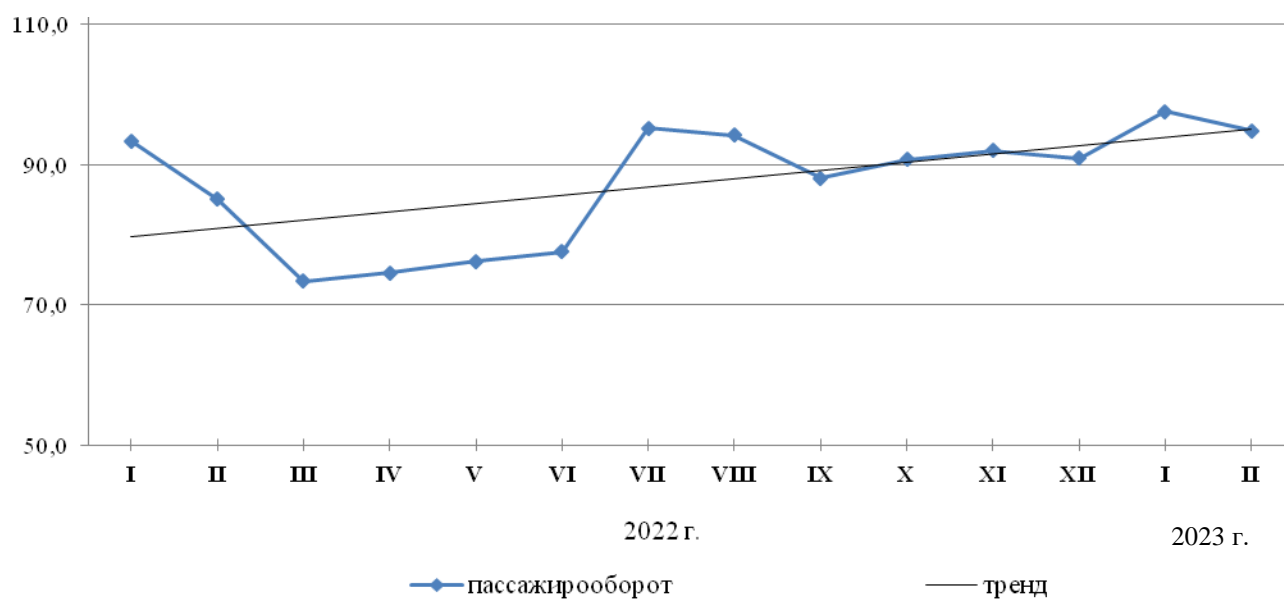

2. РЫНКИ ТОВАРОВ И УСЛУГ

2.1. РОЗНИЧНАЯ ТОРГОВЛЯ

Оборот розничной торговли в феврале 2023 года составил 20,6 млрд. рублей или 97,1 % (в сопоставимых ценах) к февралю 2022 года, в январе – феврале 2023 года – 41,0 млрд. рублей или 97,2 % к январю – февралю 2022 года.

Динамика оборота розничной торговли

	Млн. рублей	В % к	
		соответствующему периоду предыдущего года	предыдущему периоду
2022 г.			
Январь	18734,1	104,1	87,5
Февраль	19195,1	101,2	100,7
Январь-февраль	37929,2	102,6	х
Март	21337,6	98,1	101,0
I квартал	59266,8	101,0	х
Апрель	19334,0	90,9	90,0
Май	19967,1	90,5	103,6
Июнь	20244,3	92,4	102,4
I полугодие	118812,3	96,0	х
Июль	20782,1	95,8	103,1
Август	21171,6	92,6	103,0
Сентябрь	20605,0	97,7	96,7
Январь-сентябрь	181371,0	95,8	х
Октябрь	20435,2	94,0	98,9
Ноябрь	20202,2	94,7	99,0
Декабрь	21531,0	91,1	106,2
Год	243539,4	95,1	х
2023 г.			
Январь	20390,5	97,3	93,8
Февраль	20567,5	97,1	100,6
Январь-февраль	40958,0	97,2	х

Оборот розничной торговли в январе – феврале 2023 года на 99,96 % формировался торгующими организациями и индивидуальными предпринимателями, осуществлявшими деятельность вне рынка, доля розничных рынков и ярмарок составила 0,04 %.

Оборот розничной торговли торговых организаций и продажа товаров на розничных рынках и ярмарках

(миллионов рублей)

	Январь- февраль 2023 г.	В % к январю- февралю 2022 г.	Февраль 2023 г.	В % к	
				январю 2023 г.	февралю 2022 г.
Всего	40958,0	97,2	20567,5	100,6	97,1
в том числе:					
оборот розничной торговли торговых организаций и индивидуальных предпринимателей, осуществлявших деятельность вне рынка	40940,2	97,2	20558,6	100,6	97,1
продажа товаров на розничных рынках и ярмарках	17,8	66,7	9,0	100,8	67,0

Основную часть оборота розничной торговли в январе – феврале 2023 года обеспечивали индивидуальные предприниматели, реализующие товары вне рынка, на долю которых приходилось 63,4 %. На долю малых предприятий, включая микропредприятия приходилось 18,3 % оборота розничной торговли, крупных организаций – 16,3 %, средних предприятий – 2,1 %.

Структура формирования оборота розничной торговли по хозяйствующим субъектам в феврале 2023 года (в процентах к итогу)

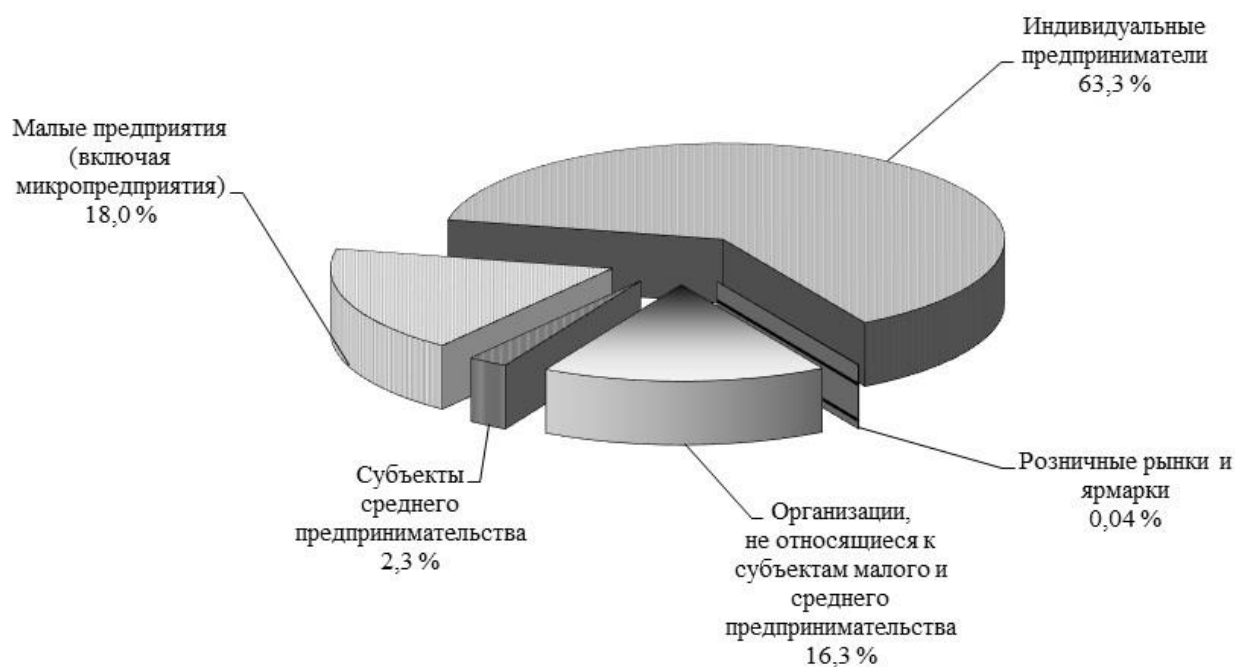

Уменьшение оборота розничной торговли в январе – феврале 2023 года по сравнению с январем – февралем 2022 года наблюдалось по малым предприятиям (включая микропредприятия) – на 28,8 %, на розничных рынках и ярмарках – на 33,3 %. Увеличение оборота розничной торговли было отмечено по организациям, не относящимся к субъектам малого предпринимательства – на 3,2 %, индивидуальным предпринимателям, реализующим товары вне рынка – на 6,6 %.

В структуре оборота розничной торговли в январе – феврале 2023 года удельный вес пищевых продуктов, включая напитки, и табачных изделий составил 53,9 %, непродовольственных товаров – 46,1 % (в январе – феврале 2022г. – 54,4 % и 45,6 %, соответственно).

**Динамика оборота розничной торговли пищевыми продуктами,
включая напитки, и табачными изделиями и
непродовольственными товарами**

	<i>Пищевые продукты, включая напитки, и табачные изделия</i>			<i>Непродовольственные товары</i>		
	<i>млн. рублей</i>	<i>в % к</i>		<i>млн. рублей</i>	<i>в % к</i>	
		<i>соответствующему периоду предыдущего года</i>	<i>предыдущему периоду</i>		<i>соответствующему периоду предыдущего года</i>	<i>предыдущему периоду</i>
2022 г.						
Январь	10136,9	107,4	91,9	8597,3	100,5	82,9
Февраль	10487,8	102,5	101,4	8707,3	99,8	99,9
Январь-февраль	20624,6	104,8	х	17304,6	100,2	х
Март	11624,9	95,6	103,6	9712,7	101,4	98,0
I квартал	32249,5	101,5	х	27017,3	100,5	х
Апрель	10771,3	93,2	91,3	8562,8	88,2	88,5
Май	11179,5	94,2	104,0	8787,6	86,0	103,1
Июнь	11368,8	93,5	102,0	8875,5	91,0	102,8
I полугодие	65569,1	97,4	х	53243,2	94,3	х
Июль	11645,5	99,8	103,1	9136,6	91,1	103,2
Август	11702,0	99,6	102,8	9469,6	85,0	103,3
Сентябрь	11352,8	104,1	96,4	9252,2	90,6	97,0
Январь-сентябрь	100269,4	98,6	х	81101,6	92,4	х
Октябрь	11266,3	99,9	99,1	9168,9	87,4	98,7
Ноябрь	11182,8	101,1	99,2	9019,4	87,5	98,6
Декабрь	11619,2	97,1	103,4	9911,9	84,7	109,6
Год	134337,7	98,8	х	109201,7	90,6	х
2023 г.						
Январь	10951,5	98,2	93,0	9439,0	96,1	94,8

Продолжение

	Пищевые продукты, включая напитки, и табачные изделия			Непродовольственные товары		
	млн. рублей	в % к		млн. рублей	в % к	
		соответствующему периоду предыдущего года	предыдущему периоду		соответствующему периоду предыдущего года	предыдущему периоду
Февраль	11141,9	98,3	101,5	9425,6	95,7	99,5
Январь-февраль	22093,4	98,3	х	18864,6	95,9	х

Товарные запасы в организациях розничной торговли

(на конец месяца)

	Товарные запасы, млн. рублей	Уровень запасов, в днях торговли
2022 г.		
Январь	8419,0	56
Февраль	8462,8	50
Март	8832,8	51
Апрель	8112,9	51
Май	7773,2	47
Июнь	7612,2	43
Июль	7509,7	41
Август	7696,6	43
Сентябрь	7755,9	47
Октябрь	7986,0	51
Ноябрь	8172,1	52
Декабрь	8127,0	43
2023 г.		
Январь	8265,9	54
Февраль	8194,1	47

Изменение продажи и запасов основных продуктов питания и непродовольственных товаров в организациях розничной торговли всех видов деятельности, не относящихся к субъектам малого предпринимательства

(в сопоставимых ценах)

	Продано в феврале 2023 г. в % к январю 2023 г.	Запасы на 1 марта 2023 г. в % к запасам на 1 февраля 2023 г.	Обеспеченность запасами, в днях торговли	
			на 1 марта 2023 г.	на 1 февраля 2023 г.
Услуги по розничной торговле мясом и мясными продуктами	115,5	109,3	23	26
из них:				
мясо животных	123,2	в 1,5 р.	17	15
услуги по розничной торговле продуктами из мяса и мяса птицы	130,1	126,4	14	15
мясо домашней птицы	117,1	120,9	20	20
услуги по розничной торговле консервами из мяса и мяса птицы	92,3	85,3	159	171
Услуги по розничной торговле рыбой, ракообразными и моллюсками	133,1	101,9	52	69
из них услуги по розничной торговле консервами из рыбы и морепродуктов	99,7	96,2	155	162
Услуги по розничной торговле растительными маслами	108,5	103,9	43	45
Услуги по розничной торговле животными маслами и жирами	108,2	96,8	16	13
Маргариновая продукция	146,5	в 1,6 р.	25	24
Услуги по розничной торговле молочными продуктами	107,6	87,5	22	27
из них:				
сыры жирные	109,7	87,9	27	34
молоко питьевое	103,7	71,4	11	16
молочные напитки	112,5	в 1,8 р.	19	12
консервы молочные сухие, сублимированные	95,0	78,7	66	80
Услуги по розничной торговле яйцами	95,6	104,0	12	11

Продолжение

	Продано в феврале 2023 г. в % к январю 2023 г.	Запасы на 1 марта 2023 г. в % к запасам на 1 февраля 2023 г.	Обеспеченность запасами, в днях торговли	
			на 1 марта 2023 г.	на 1 февраля 2023 г.
Услуги по розничной торговле сахаром	99,7	73,7	23	30
Услуги по розничной торговле кондитерскими изделиями	127,0	98,2	37	48
Услуги по розничной торговле чаем, кофе, какао	122,6	105,5	63	74
Услуги по розничной торговле солью	108,1	106,9	22	22
Мука	125,1	в 1,8 р.	54	37
Макаронные изделия	99,5	101,4	59	58
Услуги по розничной торговле крупами	96,6	95,0	51	50
Услуги по розничной торговле хлебом и хлебобулочными изделиями	61,7	54,7	2	2
Свежий картофель	61,9	106,4	6	4
Свежие овощи	101,7	105,3	5	5
Свежие фрукты	133,7	112,9	9	10
Услуги по розничной торговле табачными изделиями	97,4	105,7	37	35
Услуги по розничной торговле безалкогольными напитками	105,6	101,1	30	32
Услуги по розничной торговле туалетным и хозяйственным мылом	111,7	98,9	146	167
Услуги по розничной торговле косметическими и парфюмерными товарами, кроме мыла	96,8	101,1	92	90
Ткани	... ¹⁾	... ¹⁾	... ¹⁾	... ¹⁾
Услуги по розничной торговле мужской, женской и детской одеждой	105,8	98,3	97	104
Услуги по розничной торговле нательным бельем	99,2	113,0	113	100
Услуги по розничной торговле обувью	85,0	129,0	156	165

Продолжение

	Продано в феврале 2023 г. в % к январю 2023 г.	Запасы на 1 марта 2023 г. в % к запасам на 1 февраля 2023 г.	Обеспеченность запасами, в днях торговли	
			на 1 марта 2023 г.	на 1 февраля 2023 г.
Услуги по розничной торговле изделиями из меха	-	0,1	-	... ¹⁾
Услуги по розничной торговле чулочно-носочными изделиями	79,5	85,9	148	139
Холодильники и морозильники	116,4	99,4	81	95
Стиральные машины	81,2	110,8	51	37
Услуги по розничной торговле спортивным оборудованием и спортивными товарами	96,6	102,6	127	120
Аудиоаппаратура	104,9	109,6	51	49
Телевизоры	83,8	98,3	89	76
Услуги по розничной торговле компьютерами	83,9	103,7	55	45
Фотоаппаратура и фототовары	91,7	96,3	97	92
Мобильные телефоны	90,4	90,6	56	56
Часы	104,5	91,1	63	72
Услуги по розничной торговле велосипедами	... ¹⁾	... ¹⁾	... ¹⁾	... ¹⁾
Услуги по розничной торговле периферийными устройствами	97,9	102,2	55	53
Услуги по розничной торговле мебелью	120,9	96,4	47	59
Услуги по розничной торговле играми и игрушками	104,0	95,8	142	154
Услуги по розничной торговле книгами	174,0	96,0	204	210
Услуги по розничной торговле газетами и журналами	... ¹⁾	-	-	... ¹⁾
Услуги по розничной торговле писчебумажными и канцелярскими товарами	66,7	93,8	208	198
Строительные материалы	... ¹⁾	... ¹⁾	... ¹⁾	... ¹⁾

Продолжение

	Продано в феврале 2023 г. в % к январю 2023 г.	Запасы на 1 марта 2023 г. в % к запасам на 1 февраля 2023 г.	Обеспеченность запасами, в днях торговли	
			на 1 марта 2023 г.	на 1 февраля 2023 г.
Услуги по розничной торговле лекарственными средствами	84,1	100,9	55	52
Услуги по розничной торговле изделиями, применяемыми в медицинских целях, ортопедическими изделиями	95,4	111,2	233	270
Ювелирные изделия	77,5	91,6	559	473
Бензины автомобильные	96,2	79,2	11	14
Дизельное топливо	100,6	82,2	26	32
Автомобильные детали, узлы и принадлежности	78,5	94,6	139	127
Лампы осветительные	83,3	116,7	121	86

¹⁾ Данные не публикуются в целях обеспечения конфиденциальности первичных статистических данных, полученных от респондентов, в соответствии с Федеральным законом от 29.11.2007 № 282-ФЗ «Об официальном статистическом учете и системе государственной статистики в Российской Федерации» (ст. 4, п. 5; ст. 9, п. 1).

Розничные торговые сети организаций, не относящихся к субъектам малого предпринимательства, в январе – феврале 2023 года формировали 11,5 % оборота розничной торговли. Их оборот равнялся 4,7 млрд. рублей, что на 7,7 % (в сопоставимых ценах) больше по сравнению с январем – февралем 2022 года.

2.2. РЕСТОРАНЫ, КАФЕ И БАРЫ

Оборот общественного питания в феврале 2023 года составил 1,3 млрд. рублей или 104,5 % (в сопоставимых ценах) к февралю 2022 года, в январе – феврале 2023 года – 2,5 млрд. рублей или 107,9 % к январю – февралю 2022 года.

Увеличение оборота общественного питания отмечалось по организациям, не относящимся к субъектам малого предпринимательства – на 32,6 %, индивидуальным предпринимателям, занятым в общественном питании – на 5,3 %. По малым предприятиям, включая микропредприятия оборот общественного питания снизился на 2,2 %.

Динамика оборота общественного питания

	Млн. рублей	В % к	
		соответствующему периоду предыдущего года	предыдущему периоду
2022 г.			
Январь	990,0	107,4	89,2
Февраль	1044,8	109,7	105,2
Январь-февраль	2034,8	108,6	x
Март	1152,8	106,9	102,7
I квартал	3187,6	108,1	x
Апрель	1345,5	112,8	114,8
Май	1261,5	113,4	93,2
Июнь	1174,0	115,8	93,2
I полугодие	6968,7	111,3	x
Июль	1227,7	109,1	103,8
Август	1185,2	103,1	95,8
Сентябрь	1411,4	110,7	118,2
Январь-сентябрь	10792,9	110,2	x
Октябрь	1434,6	106,4	100,9
Ноябрь	1378,8	107,9	95,6
Декабрь	1348,9	107,0	98,1
Год	14955,2	110,0	x
2023 г.			
Январь	1256,8	111,5	92,9
Февраль	1256,2	104,5	98,6
Январь-февраль	2513,0	107,9	x

**Структура формирования оборота общественного питания
по хозяйствующим субъектам в феврале 2023 года**
(в процентах к итогу)



2.3. РЫНОК ПЛАТНЫХ УСЛУГ НАСЕЛЕНИЮ

В феврале 2023 года, по оперативным данным, было оказано платных услуг населению на 4,5 млрд. рублей или 105,1 % (в сопоставимых ценах) к февралю предыдущего года, в январе – феврале 2023 года – на 9,0 млрд. рублей, или 105,7 %, соответственно.

Динамика объема платных услуг населению

	Млн. рублей	В % к	
		соответствующему периоду предыдущего года	предыдущему периоду
2022 г.			
Январь	3748,5	101,7	83,5
Февраль	3880,5	96,6	103,8
Январь-февраль	7629,0	99,4	x
Март	4386,4	98,7	112,3
I квартал	12015,3	98,9	x
Апрель	4282,1	103,0	95,7
Май	4303,5	99,7	99,8
Июнь	4432,9	104,4	104,4

Продолжение

	Млн. рублей	В % к	
		соответствующему периоду предыдущего года	предыдущему периоду
I полугодие	25033,9	99,9	x
Июль	4479,6	104,5	98,7
Август	4664,0	103,8	105,5
Сентябрь	4445,9	97,9	96,4
Январь-сентябрь	38623,3	100,6	x
Октябрь	4448,0	100,7	99,9
Ноябрь	4550,7	102,3	102,2
Декабрь	4971,4	100,3	106,0
Год	52593,5	100,8	x
2023 г.			
Январь ¹⁾	4448,0	106,4	88,9
Февраль	4549,3	105,1	102,5
Январь-февраль	8997,3	105,7	x

¹⁾ Данные изменены в связи с уточнением респондентами ранее предоставленных оперативных данных.

В структуре объема платных услуг населению в январе – феврале 2023 года преобладали коммунальные услуги, бытовые и телекоммуникационные услуги. На их долю приходилось 58,7 % общего объема платных услуг.

Объем платных услуг населению по видам

(миллионов рублей)

	Февраль 2023 г.	В % к			Январь-февраль 2023 г.	В % к	
		февралю 2022 г.	январю 2023 г.	итогу		январю-февралю 2022 г.	итогу
Платные услуги	4549,3	105,1	102,5	100	8997,3	105,7	100
в том числе:							
бытовые услуги	828,1	96,2	99,8	18,2	1657,3	96,8	18,4
транспортные услуги	572,8	110,7	95,3	12,6	1169,3	116,6	13,0
услуги почтовой связи и курьерские услуги	14,6	76,0	84,2	0,3	31,8	84,9	0,4
из них услуги курьерской доставки	0,0	-	104,7	-	0,1	-	0,0
услуги телекоммуникационные	695,6	107,6	102,6	15,3	1392,2	105,0	15,5
жилищные услуги	205,3	110,0	98,7	4,5	412,1	111,1	4,5
коммунальные услуги	1141,6	102,2	105,1	25,1	2227,5	103,6	24,8

Продолжение

	Февраль 2023 г.	В % к			Январь- февраль 2023 г.	В % к	
		февралю 2022 г.	январю 2023 г.	итогу		январю- февралю 2022 г.	итогу
услуги учреждений культуры	65,0	138,3	93,3	1,4	134,7	123,7	1,5
услуги туристических агентств, туроператоров и прочие услуги по бронированию и сопутствующие им услуги	97,5	108,7	88,8	2,1	206,1	106,3	2,3
услуги гостиниц и аналогичные услуги по предоставлению временного жилья	75,9	96,7	147,1	1,7	129,0	91,6	1,4
услуги физической культуры и спорта	32,6	138,0	112,5	0,7	61,5	113,5	0,7
медицинские услуги	251,6	91,0	102,6	5,5	495,2	98,4	5,5
услуги специализированных коллективных средств	61,9	в 1,6 р.	104,2	1,4	121,3	в 1,5 р.	1,3
из них услуги санаторно-курортных организаций	46,5	в 1,6 р.	104,5	1,0	91,0	146,5	1,0
ветеринарные услуги	8,7	93,9	125,5	0,2	15,6	89,5	0,2
услуги юридические	65,6	103,6	99,7	1,4	131,2	99,1	1,5
услуги системы образования	284,6	111,7	107,6	6,3	547,4	114,2	6,1
услуги, предоставляемые гражданам пожилого возраста и инвалидам	36,4	114,2	140,9	0,8	61,9	108,6	0,7
прочие платные услуги	111,8	147,1	122,2	2,5	203,2	139,4	2,3
из них электронные услуги и сервисы в области информационно-коммуникационных технологий ¹⁾	10,5	в 4,5 р.	74,0	0,2	24,8	в 5,2 р.	0,3

¹⁾ Включают платные подписки на онлайн-кинотеатры и игровые сервисы, пользование услугами облачных хранилищ данных.

В структуре объема бытовых услуг в январе – феврале 2023 года преобладали услуги по ремонту и строительству жилья и других построек, услуги по техническому обслуживанию и ремонту транспортных средств, машин и оборудования, парикмахерские и косметические услуги, занимая 33,0 %, 26,2 %, 13,2 %, соответственно.

Объем бытовых услуг населению по видам

(миллионов рублей)

	Февраль 2023 г.	В % к			Январь- февраль 2023 г.	В % к	
		февралю 2022 г.	январю 2023 г.	итогу		январю- февралю 2022 г.	итогу
Бытовые услуги	828,0	96,2	99,8	100	1657,3	96,8	100
в том числе:							
ремонт, окраска и пошив обуви	7,0	102,8	100,2	0,8	13,9	102,6	0,8
ремонт и пошив швейных, меховых и кожаных изделий, головных уборов и изделий текстильной галантереи, ремонт, пошив и вязание трикотажных изделий	18,6	88,8	100,0	2,2	37,1	87,2	2,2
ремонт и техническое обслуживание бытовой радиоэлектронной аппаратуры, бытовых машин и приборов	22,6	113,9	89,9	2,7	47,7	109,0	2,9
техническое обслуживание и ремонт транспортных средств, машин и оборудования, ремонт и изготовление металлоизделий	218,4	101,4	101,1	26,4	434,4	100,9	26,2
изготовление и ремонт мебели	30,4	103,4	100,8	3,7	60,9	102,5	3,7
химическая чистка и крашение, услуги прачечных	5,4	82,8	100,0	0,7	10,8	82,7	0,7
ремонт и строительство жилья и других построек	278,1	104,7	103,1	33,6	548,0	103,2	33,0
услуги фотоателье	14,2	72,8	99,7	1,7	28,3	73,0	1,7
услуги саун, бань и душевых	17,8	100,3	99,7	2,1	35,6	100,3	2,1
парикмахерские и косметические услуги	110,0	100,1	99,9	13,3	218,9	100,2	13,2
услуги по аренде, лизингу и прокату	0,7	102,1	106,9	0,1	1,4	83,4	0,1
ритуальные услуги	100,1	69,9	90,7	12,1	210,5	76,4	12,7
прочие виды бытовых услуг	4,8	128,2	100,3	0,6	9,6	128,0	0,6

Обследование деловой активности в сфере услуг

По результатам выборочного обследования деловой активности в сфере услуг в I квартале 2023 года баланс оценок изменения экономической ситуации составил (-24 %) против (-39 %) в IV квартале 2022 года.

Из общего числа обследованных организаций 35 % составили предприятия, не относящиеся к субъектам малого и среднего предпринимательства, 59 % – малые предприятия (без микропредприятий), 6 % – средние предприятия.

Индикатор делового климата в сфере услуг – индекс предпринимательской уверенности снизился с 7 % в IV квартале 2022 года до (-8 %) в I квартале 2023 года.

Индекс предпринимательской уверенности и его компоненты организаций сферы услуг

	2022 г.				2023 г.
	I кв.	II кв.	III кв.	IV кв.	I кв.
Индекс предпринимательской уверенности, в %	-2	-15	-2	7	-8
Балансы оценок (компонента индекса предпринимательской уверенности в сфере услуг), в процентных пунктах:					
экономическая ситуация (фактические изменения)	-6	-22	-12	11	-12
спрос на услуги	-22	-28	0	17	-41
прогноз на услуги	22	6	6	-6	29

В I квартале 2023 года основными факторами, ограничивающими деятельность организаций сферы услуг, являлись неопределенность экономической ситуации (отметило 71 % опрошенных руководителей), недостаток финансовых средств – 65 %, недостаточный спрос на данный вид услуг – 59 %, высокий уровень налогообложения – 53 %, недостаток квалифицированного персонала – 41 %, высокая арендная плата – 29 %, высокий процент коммерческого кредита – 18 %, недобросовестная конкуренция – 6 %.

**Прогнозные оценки основных показателей деятельности
организаций сферы услуг**
(в процентах от числа обследованных предприятий)

	II квартал 2023 г. по сравнению с I кварталом 2023 г. (прогноз)			
	увеличение	без изменений	уменьшение	баланс ¹⁾
Спрос на услуги	35	59	6	29
Объем оказанных услуг (в стоимостном выражении)	29	65	6	23
Цены (тарифы) на услуги	12	88	-	12
Инвестиции	33	70	-	33
Прибыль	17	71	12	5
Собственная конкурентная позиция	6	94	-	6
Средняя численность работников	18	82	-	18

¹⁾ Разность оценок «увеличение» и «уменьшение», в процентах.

2.4. ОПТОВАЯ ТОРГОВЛЯ

Оборот оптовой торговли в феврале года составил 10,4 млрд. рублей или 102,5 % (в сопоставимых ценах) к февралю 2023 года, в январе – феврале 2023 года – 20,6 млрд. рублей или 103,9 % к январю – февралю 2022 года.

Оборот оптовой торговли в январе – феврале 2023 года на 78,0 % формировался организациями и индивидуальными предпринимателями с основным видом экономической деятельности «Торговля оптовая, кроме оптовой торговли автотранспортными средствами и мотоциклами», оборот которых составил 16,1 млрд. рублей (100,9 % к январю – февралю 2022 года).

Динамика оборота оптовой торговли

	Оборот оптовой торговли			В том числе оборот оптовой торговли организаций оптовой торговли, в % к	
	млн. рублей	в % к		соответст- вующему периоду предыдущего года	предыду- щему периоду
		соответст- вующему периоду предыдущего года	предыдущему периоду		
2022 г.					
Январь	8823,2	107,1	74,1	104,8	73,0
Февраль	9347,3	111,6	104,8	111,8	103,9
Январь-февраль	18170,5	109,3	x	108,3	x
Март	11182,9	111,3	114,5	110,0	113,0

Продолжение

	Оборот оптовой торговли		В том числе оборот оптовой торговли организаций оптовой торговли, в % к		
	млн. рублей	в % к		соответствующему периоду предыдущего года	предыдущему периоду
		соответствующему периоду предыдущего года	предыдущему периоду		
I квартал	29353,4	111,0	х	109,8	х
Апрель	10988,4	105,5	101,5	105,3	102,0
Май	11184,5	100,5	96,2	102,4	98,5
Июнь	1240,3	91,5	100,5	92,2	100,5
1 полугодие	62766,6	103,3	х	103,3	х
Июль	11210,2	94,8	98,5	94,6	97,1
Август	12130,9	109,0	109,1	109,0	109,5
Сентябрь	11621,2	94,7	95,1	98,0	93,3
Январь-сентябрь	97728,8	101,8	х	102,3	х
Октябрь	12121,0	101,4	104,6	99,8	104,7
Ноябрь	11667,2	96,3	96,1	92,6	94,8
Декабрь	12731,9	97,7	108,7	89,2	104,5
Год	134248,9	100,9	х	99,8	х
2023 г.					
Январь	10191,9	105,4	79,9	102,1	83,5
Февраль	10409,0	102,5	101,9	99,8	101,5
Январь-февраль	20600,9	103,9	х	100,9	х

Структура оборота оптовой торговли феврале 2023 года (в процентах к итогу)



Структура оборота оптовой торговли по видам экономической деятельности в феврале 2023 года (по предприятиям оптовой торговли, не относящимся к субъектам малого предпринимательства, в процентах к итогу)



2.5. ЗАПАСЫ ТОПЛИВА

По состоянию на 1 марта 2023 года на предприятиях (за исключением микропредприятий), являвшихся потребителями топлива, а также осуществлявших реализацию топлива населению и объектам социальной сферы Республики Бурятия, запасы угля составили 461,1 тыс. тонн или 128,1 % к соответствующему периоду 2022 года, мазута топочного – 13,4 тыс. тонн или 122,0 % к соответствующему периоду 2022 года.

Запасы угля и мазута топочного

(тысяч тонн)

	Уголь			Мазут топочный		
	на 1 марта 2023 г.	в % к		на 1 марта 2023 г.	в % к	
		на 1 марта 2022 г.	на 1 февраля 2023 г.		на 1 марта 2022 г.	на 1 февраля 2023 г.
Всего	461,1	128,1	100,1	13,4	122,0	83,1
в том числе:						
добыча полезных ископаемых	... ¹⁾	... ¹⁾	... ¹⁾	-	-	-
обрабатывающие производства	85,8	135,5	93,4	... ¹⁾	... ¹⁾	... ¹⁾
обеспечение электрической энергией, газом и паром; кондиционирование воздуха	351,2	130,1	103,3	... ¹⁾	... ¹⁾	... ¹⁾
транспортировка и хранение	1,2	130,9	93,4	-	-	-
деятельность гостиниц и предприятий общественного питания	... ¹⁾	... ¹⁾	... ¹⁾	-	-	-
прочие потребители	20,0	88,2	83,9	5,8	139,3	94,1
Из общих запасов топлива:						
жилищно- коммунальное хозяйство	1,9	91,0	100,1	-	-	-
котельные	82,6	88,8	84,2	8,3	163,5	75,5

¹⁾ Данные не публикуются в целях обеспечения конфиденциальности первичных статистических данных, полученных от респондентов, в соответствии с Федеральным законом от 29.11.2007 № 282-ФЗ «Об официальном статистическом учете и системе государственной статистики в Российской Федерации» (ст. 4, п. 5; ст. 9, п. 1).

Фактический расход угля, использованного в качестве топлива в производственной, эксплуатационной, строительной деятельности,

на транспортные нужды и прочие виды деятельности за февраль 2023 года составил 487,4 тыс. тонн, топочного мазута – 7,2 тыс. тонн.

**Структура запасов угля у потребителей
на 1 марта 2023 года**
(в процентах к итогу)



3. ИНСТИТУЦИОНАЛЬНЫЕ ПРЕОБРАЗОВАНИЯ

3.1. ДЕМОГРАФИЯ ОРГАНИЗАЦИЙ¹⁾

В январе – феврале 2023 года на территории Республики Бурятия зарегистрировано 140 организаций (в январе – феврале 2022 года – 159), количество официально ликвидированных организаций составило 125 (в январе – феврале 2022 года – 235 организаций).

Демография организаций по видам экономической деятельности

(единиц)

	Количество зарегистрированных организаций в январе-феврале 2023 г.		Количество официально ликвидированных организаций в январе-феврале 2023 г.	
	всего	на 1000 организаций ¹⁾	всего	на 1000 организаций ²⁾
Всего	140	7,4	125	6,6
в том числе:				
сельское, лесное хозяйство, охота, рыболовство и рыбоводство	4	5,4	2	2,7
добыча полезных ископаемых	7	16,6	2	4,8
обрабатывающие производства	6	6,4	6	6,4
обеспечение электрической энергией, газом и паром	-	-	3	17,5
водоснабжение; водоотведение, организация сбора и утилизации отходов, деятельность по ликвидации загрязнений	1	10,8	-	-
строительство	26	13,9	16	8,6
торговля оптовая и розничная; ремонт автотранспортных средств и мотоциклов	49	15,5	32	10,1
транспортировка и хранение	10	13,1	6	7,9
деятельность гостиниц и предприятий общественного питания	6	11,0	5	9,2
деятельность в области информации и связи	3	7,4	4	9,9
деятельность финансовая и страховая	1	6,1	3	18,3
деятельность по операциям с недвижимым имуществом	4	3,6	11	9,9
деятельность профессиональная, научная и техническая	11	2,9	16	4,2

¹⁾ Исключая филиалы, представительства и другие обособленные подразделения.

Продолжение

	Количество зарегистрированных организаций в январе-феврале 2023 г.		Количество официально ликвидированных организаций в январе-феврале 2023 г.	
	всего	на 1000 организаций ¹⁾	всего	на 1000 организаций ²⁾
деятельность административная и сопутствующие дополнительные услуги	4	6,8	6	10,1
государственное управление и обеспечение военной безопасности; социальное обеспечение	3	3,4	1	1,1
образование	1	0,8	4	3,3
деятельность в области здравоохранения и социальных услуг	1	2,4	1	2,4
деятельность в области культуры, спорта, организации досуга и развлечений	2	5,1	3	7,7
предоставление прочих видов услуг	1	0,8	4	3,2

¹⁾ Коэффициент рождаемости организаций.²⁾ Коэффициент официальной ликвидации организаций.

Демография организаций по формам собственности

(единиц)

	Количество зарегистрированных организаций в январе-феврале 2023 г.		Количество официально ликвидированных организаций в январе-феврале 2023 г.	
	всего	на 1000 организаций ¹⁾	всего	на 1000 организаций ²⁾
Всего	140	7,4	125	6,6
в том числе по формам собственности:				
российская	136	8,5	122	7,7
из них:				
государственная	-	-	2	5,1
в том числе:				
федеральная	-	-	1	9,5
собственность Республики Бурятия	-	-	1	3,5
муниципальная	3	1,5	3	1,5
частная	130	10,5	113	9,1

Продолжение

	Количество зарегистрированных организаций в январе-феврале 2023 г.		Количество официально ликвидированных организаций в январе-феврале 2023 г.	
	всего	на 1000 организаций ¹⁾	всего	на 1000 организаций ²⁾
общественных и религиозных организаций	2	1,9	4	3,9
смешанная российская	1	13,7	-	-
иностранная	2	0,8	2	0,8
в том числе:				
иностранных юридических лиц	-	-	-	-
иностранных граждан и лиц без гражданства	2	0,8	2	0,8
смешанная иностранная	-	-	-	-
совместная российская и иностранная	2	4,9	1	2,4
частная и иностранная	2	4,9	1	2,4

¹⁾ Коэффициент рождаемости организаций.²⁾ Коэффициент официальной ликвидации организаций.

3.2. МАЛЫЕ ПРЕДПРИЯТИЯ (без микропредприятий)

Основные показатели деятельности малых предприятий (без микропредприятий) по видам экономической деятельности в 2022 году

	Средняя численность работников		Оборот	
	человек	в % к итогу	тысяч рублей	в % к итогу
Всего	16367	100,0	71838076,0	100,0
из них:				
сельское, лесное хозяйство, охота, рыболовство и рыбоводство	637	3,9	1613782,8	2,2
растениеводство и животноводство, охота и предоставление соответствующих услуг в этих областях	478	2,9	1073852,8	1,5
лесоводство и лесозаготовки	112	0,7	480941,6	0,7
рыболовство и рыбоводство	47	0,3	58988,4	0,1
добыча полезных ископаемых	542	3,3	1972810,4	2,7
добыча угля
добыча металлических руд	423	2,6	1646074,5	2,3
добыча прочих полезных ископаемых
обрабатывающие производства	2544	15,5	7770345,4	10,8

Продолжение

	Средняя численность работников		Оборот	
	человек	в % к итогу	тысяч рублей	в % к итогу
производство пищевых продуктов	616	3,8	1564303,9	2,2
производство напитков	200	1,2	550560,6	0,8
производство текстильных изделий	... ¹⁾	... ¹⁾	... ¹⁾	... ¹⁾
производство одежды	... ¹⁾	... ¹⁾	... ¹⁾	... ¹⁾
производство кожи и изделий из кожи	... ¹⁾	... ¹⁾	... ¹⁾	... ¹⁾
обработка древесины и производство изделий из дерева и пробки, кроме мебели, производство изделий из соломки и материалов для плетения	148	0,9	374905,4	0,5
деятельность полиграфическая и копирование носителей информации	... ¹⁾	... ¹⁾	... ¹⁾	... ¹⁾
производство резиновых и пластмассовых изделий	... ¹⁾	... ¹⁾	... ¹⁾	... ¹⁾
производство прочих неметаллической минеральной продукции	457	2,8	1414704,8	2,0
производство готовых металлических изделий, кроме машин и оборудования	... ¹⁾	... ¹⁾	... ¹⁾	... ¹⁾
производство компьютеров, электронных и оптических изделий	... ¹⁾	... ¹⁾	... ¹⁾	... ¹⁾
производство прочих готовых изделий	... ¹⁾	... ¹⁾	... ¹⁾	... ¹⁾
ремонт и монтаж машин и оборудования	85	0,5	362897,3	0,5
обеспечение электрической энергией, газом и паром; кондиционирование воздуха	1161	7,1	1241426,6	1,7
обеспечение электрической энергией, газом и паром; кондиционирование воздуха	1161	7,1	1241426,6	1,7
водоснабжение; водоотведение, организация сбора и утилизации отходов, деятельность по ликвидации загрязнений	213	1,3	639014,8	0,9
забор, очистка и распределение воды	... ¹⁾	... ¹⁾	... ¹⁾	... ¹⁾
сбор и обработка сточных вод	... ¹⁾	... ¹⁾	... ¹⁾	... ¹⁾
сбор, обработка и утилизация отходов; обработка вторичного сырья	141	0,9	525923,8	0,7

Продолжение

	Средняя численность работников		Оборот	
	человек	в % к итогу	тысяч рублей	в % к итогу
строительство	1216	7,47	7958782,5	11,1
строительство зданий	419	2,6	4930244,4	6,9
строительство инженерных сооружений	410	2,5	2457689,7	3,4
работы строительные специализированные	387	2,4	570848,4	0,8
торговля оптовая и розничная; ремонт автотранспортных средств и мотоциклов	4285	26,2	39570651,9	55,1
торговля оптовая и розничная автотранспортными средствами и мотоциклами и их ремонт	471	2,9	3995175,8	5,6
торговля оптовая, кроме оптовой торговли автотранспортными средствами и мотоциклами	1105	6,8	19105976,6	26,6
торговля розничная, кроме торговли автотранспортными средствами и мотоциклами	2709	16,6	16469499,5	22,9
транспортировка и хранение	814	5,0	2765943,7	3,9
деятельность сухопутного и трубопроводного транспорта	466	2,8	1912367,5	2,7
деятельность водного транспорта	... ¹⁾	... ¹⁾	... ¹⁾	... ¹⁾
деятельность воздушного и космического транспорта	... ¹⁾	... ¹⁾	... ¹⁾	... ¹⁾
складское хозяйство и вспомогательная транспортная деятельность	308	1,9	738922,7	1,0
деятельность гостиниц и предприятий общественного питания	985	6,0	2299243,2	3,2
деятельность по предоставлению мест для временного проживания	434	2,7	720815,1	1,0
деятельность по предоставлению продуктов питания и напитков	551	3,4	1578428,1	2,2
деятельность в области информации и связи	267	1,6	514492,3	0,7
деятельность издательская	... ¹⁾	... ¹⁾	... ¹⁾	... ¹⁾
деятельность в области телевизионного и радиовещания	... ¹⁾	... ¹⁾	... ¹⁾	... ¹⁾
деятельность в сфере телекоммуникаций	... ¹⁾	... ¹⁾	... ¹⁾	... ¹⁾
разработка компьютерного программного обеспечения, консультационные услуги в данной области и другие сопутствующие услуги	72	0,4	278357,9	0,4

Продолжение

	Средняя численность работников		Оборот	
	человек	в % к итогу	тысяч рублей	в % к итогу
деятельность в области информационных технологий	47	0,3	68585,0	0,1
деятельность финансовая и страховая	... ¹⁾	... ¹⁾	-	-
деятельность по операциям с недвижимым имуществом	888	5,4	1398704,8	1,9
деятельность профессиональная, научная и техническая	814	5,0	1604100,2	2,2
деятельность в области права и бухгалтерского учета	66	0,4	87508,6	0,1
деятельность головных офисов; консультирование по вопросам управления	... ¹⁾	... ¹⁾	... ¹⁾	... ¹⁾
деятельность в области архитектуры и инженерно-технического проектирования; технических испытаний, исследований и анализа	434	2,7	1007312,4	1,4
научные исследования и разработки	181	1,1	173957,0	0,2
деятельность рекламная и исследование конъюнктуры рынка	... ¹⁾	... ¹⁾	... ¹⁾	... ¹⁾
деятельность административная и сопутствующие дополнительные услуги	1433	8,8	1575222,8	2,2
аренда и лизинг	... ¹⁾	... ¹⁾	... ¹⁾	... ¹⁾
деятельность туристических агентств и прочих организаций, предоставляющих услуги в сфере туризма	... ¹⁾	... ¹⁾	... ¹⁾	... ¹⁾
деятельность по обеспечению безопасности и проведению расследований	1361	8,3	1436235,2	2,0
деятельность административно-хозяйственная, вспомогательная деятельность по обеспечению функционирования организации, деятельность по предоставлению прочих вспомогательных услуг для бизнеса	... ¹⁾	... ¹⁾	... ¹⁾	... ¹⁾

Продолжение

	Средняя численность работников		Оборот	
	человек	в % к итогу	тысяч рублей	в % к итогу
деятельность в области здравоохранения и социальных услуг	398	2,4	725485,7	1,0
деятельность в области культуры, спорта, организации досуга и развлечений	... ¹⁾	... ¹⁾	-	-
предоставление прочих видов услуг	153	0,9	188068,9	0,3

¹⁾ Данные не публикуются в целях обеспечения конфиденциальности первичных статистических данных, полученных от организаций, в соответствии с Федеральным законом от 29.11.2007 № 282-ФЗ «Об официальном статистическом учете и системе государственной статистики в Российской Федерации» (ст.4, п.5; ст.9, п.1).

Оборот малых предприятий (без микропредприятий) по видам экономической деятельности в 2022 году (в процентах к итогу)

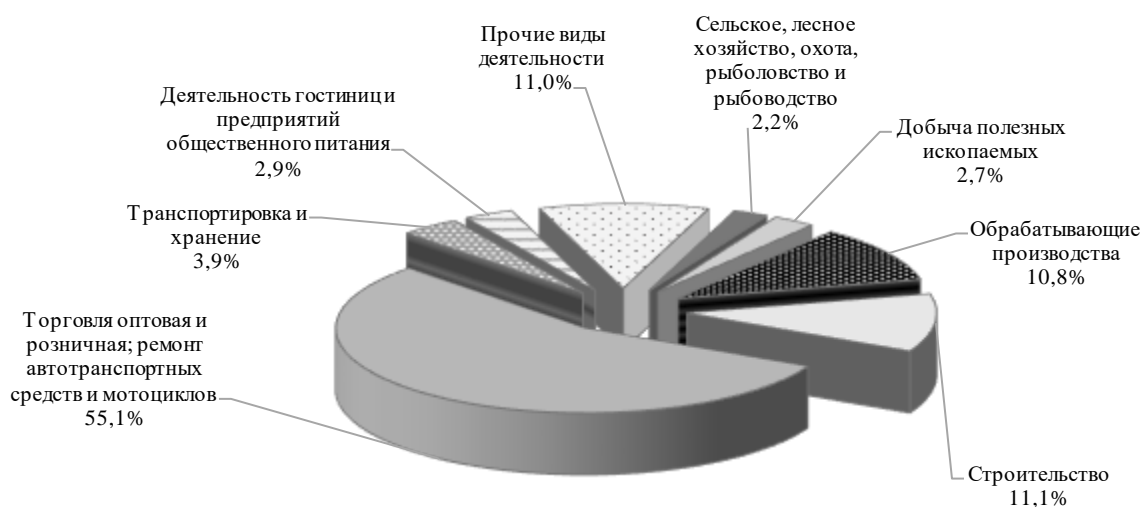

4. ИНВЕСТИЦИИ

ФИНАНСОВЫЕ ВЛОЖЕНИЯ ОРГАНИЗАЦИЙ

Общий объем финансовых вложений организаций (без субъектов малого предпринимательства, бюджетных учреждений, банков, страховых организаций и негосударственных пенсионных фондов) в январе – декабре 2022 года составил 163284,4 млн. рублей, из которых на краткосрочные вложения приходится 83,5 %.

Структура финансовых вложений организаций в январе – декабре 2022 года

	Всего		в том числе:			
	млн. рублей	в % к итогу	долгосрочные		краткосрочные	
			млн. рублей	в % к итогу	млн. рублей	в % к итогу
Поступило финансовых вложений	163284,4	100	26917,9	100	136366,5	100
в том числе:						
в паи и акции и другие формы участия в капитале	22214,5	13,6	22213,5	82,5	1,0	0,001
в долговые ценные бумаги и депозитные сертификаты	... ¹⁾	... ¹⁾	-	-	... ¹⁾	... ¹⁾
предоставленные займы	43769,4	26,8	4473,6	16,6	39295,7	28,8
банковские вклады	91632,8	56,1	-	-	91632,8	67,2
прочие долгосрочные финансовые вложения	5567,4	3,4	... ¹⁾	... ¹⁾	5336,6	3,9
Накоплено финансовых вложений	71500,9	100	42246,4	100	29254,5	100
в том числе:						
в паи и акции и другие формы участия в капитале	37727,1	52,8	37650,2	89,1	76,8	0,3
в долговые ценные бумаги и депозитные сертификаты	... ¹⁾	... ¹⁾	-	-	... ¹⁾	... ¹⁾
предоставленные займы	19964,9	27,9	4552,1	10,8	15412,8	52,7
банковские вклады	13563,2	19,0	-	-	13563,2	46,4
прочие долгосрочные финансовые вложения	239,2	0,3	44,1	0,1	195,1	0,7

¹⁾ Данные не публикуются в целях обеспечения конфиденциальности первичных статистических данных, полученных от организаций, в соответствии с Федеральным законом от 29.11.2007 № 282-ФЗ «Об официальном статистическом учете и системе государственной статистики в Российской Федерации» (ст.4, п.5; ст.9, п.1).

**Движение финансовых вложений организаций
в январе – декабре 2022 года**

(миллионов рублей)

	<i>Накоплено на начало января 2022 г.</i>	<i>Поступило</i>	<i>Изменения активов</i>	<i>Погашено</i>	<i>Накоплено на конец декабря 2022 г.</i>
Всего	49501,1	163284,4	... ¹⁾	140799,2	71500,9
в том числе:					
Сельское хозяйство, лесное хозяйство, охота, рыболовство и рыбоводство	193,2	... ¹⁾	-	... ¹⁾	564,0
Добыча полезных ископаемых	19111,7	23956,5	... ¹⁾	23877,9	19796,5
в том числе:					
добыча угля	-	... ¹⁾	... ¹⁾	... ¹⁾	... ¹⁾
добыча металлических руд	19025,3	15480,3	-	19837,7	14667,9
добыча прочих полезных ископаемых	86,3	... ¹⁾	-	... ¹⁾	86,3
Обрабатывающие производства	4355,8	24884,5	... ¹⁾	25470,7	3769,0
в том числе:					
производство пищевых продуктов	203,0	4710,0	-	... ¹⁾	255,0
обработка древесины и производство изделий из дерева и пробки, кроме мебели, производство изделий из соломки и материалов для плетения	... ¹⁾	... ¹⁾	-	-	... ¹⁾
производство бумаги и бумажных изделий	... ¹⁾	... ¹⁾	... ¹⁾	... ¹⁾	... ¹⁾
деятельность полиграфическая и копирование носителей информации	... ¹⁾	-	-	-	... ¹⁾
производство прочей неметаллической минеральной продукции	... ¹⁾	... ¹⁾	-	... ¹⁾	... ¹⁾
производство компьютеров, электронных и оптических изделий	... ¹⁾	-	-	... ¹⁾	... ¹⁾
производство прочих транспортных средств и оборудования	1574,3	... ¹⁾	-	... ¹⁾	1087,6
Обеспечение электрической энергией, газом и паром; кондиционирование воздуха	221,7	43,7	-	38,4	227,0

Продолжение

	<i>Накоплено на начало января 2022 г.</i>	<i>Поступило</i>	<i>Изменения активов</i>	<i>Погашено</i>	<i>Накоплено на конец декабря 2022 г.</i>
Водоснабжение; водоотведение, организация сбора и утилизации отходов, деятельность по ликвидации загрязнений	... ¹⁾	... ¹⁾	-	... ¹⁾	... ¹⁾
Строительство	1056,3	6800,5	-	6621,1	1235,7
Торговля оптовая и розничная; ремонт автотранспортных средств, мотоциклов	1878,9	17140,0	-	17428,5	1590,3
Транспортировка и хранение	... ¹⁾	... ¹⁾	-	... ¹⁾	... ¹⁾
Деятельность гостиниц и предприятий общественного питания	-	... ¹⁾	-	... ¹⁾	... ¹⁾
Деятельность в области информации и связи	-	-	-	-	-
Деятельность по операциям с недвижимым имуществом	262,5	214,3	-	180,6	296,0
Деятельность профессиональная, научная и техническая	3595,4	1643,7	... ¹⁾	2022,6	2125,8
Деятельность административная и сопутствующие дополнительные услуги	18520,4	... ¹⁾	-	... ¹⁾	41475,3
Образование	... ¹⁾	... ¹⁾	-	... ¹⁾	... ¹⁾
Деятельность в области здравоохранения и социальных услуг	... ¹⁾	... ¹⁾	-	... ¹⁾	... ¹⁾

¹⁾ Данные не публикуются в целях обеспечения конфиденциальности первичных статистических данных, полученных от организаций, в соответствии с Федеральным законом от 29.11.2007 № 282-ФЗ «Об официальном статистическом учете и системе государственной статистики в Российской Федерации» (ст.4, п.5; ст.9, п.1).

Финансовые вложения по видам экономической деятельности

(миллионов рублей)

	Поступило в январе-декабре 2022 г.			Накоплено на конец декабря 2022 г.		
	всего	в том числе		всего	в том числе	
		долго-срочные	кратко-срочные		долго-срочные	кратко-срочные
Всего	163284,4	26917,9	136366,5	71500,9	42246,4	29254,5
в том числе:						
Сельское хозяйство, лесное хозяйство, охота, рыболовство и рыбоводство	... ¹⁾	... ¹⁾	... ¹⁾	564,0	... ¹⁾	121,9
Добыча полезных ископаемых	23956,5	1957,7	21998,8	19796,5	3832,7	15963,8
в том числе:						
добыча угля	... ¹⁾	-	... ¹⁾	... ¹⁾	-	... ¹⁾
добыча металлических руд	15480,3	... ¹⁾	13543,1	14667,9	3747,4	10920,5
добыча прочих полезных ископаемых	... ¹⁾	... ¹⁾	-	86,3	85,3	... ¹⁾
Обрабатывающие производства	24884,5	... ¹⁾	24414,3	3769,0	2956,0	813,0
в том числе:						
производство пищевых продуктов	4710,0	... ¹⁾	4696,7	255,0	120,6	134,4
обработка древесины и производство изделий из дерева и пробки, кроме мебели, производство изделий из соломки и материалов для плетения	... ¹⁾	-	... ¹⁾	... ¹⁾	-	... ¹⁾
производство бумаги и бумажных изделий	... ¹⁾	... ¹⁾	... ¹⁾	... ¹⁾	... ¹⁾	... ¹⁾
деятельность полиграфическая и копирование носителей информации	-	-	-	... ¹⁾	... ¹⁾	-
производство прочей неметаллической минеральной продукции	... ¹⁾	-	... ¹⁾	... ¹⁾	... ¹⁾	... ¹⁾
производство компьютеров, электронных и оптических изделий	-	-	-	... ¹⁾	... ¹⁾	-
производство прочих транспортных средств и оборудования	... ¹⁾	... ¹⁾	... ¹⁾	1087,6	... ¹⁾	343,2
Обеспечение электрической энергией, газом и паром; кондиционирование воздуха	43,7	-	43,7	227,0	... ¹⁾	43,8
Водоснабжение; водоотведение, организация сбора и утилизации отходов, деятельность по ликвидации загрязнений	... ¹⁾	-	... ¹⁾	... ¹⁾	... ¹⁾	... ¹⁾
Строительство	6800,5	-	6800,5	1235,7	... ¹⁾	1051,7
Торговля оптовая и розничная; ремонт автотранспортных средств, мотоциклов	17140,0	2145,8	14994,2	1590,3	535,0	1055,3

Продолжение

	Поступило в январе-декабре 2022 г.			Накоплено на конец декабря 2022 г.		
	всего	в том числе		всего	в том числе	
		долго-срочные	кратко-срочные		долго-срочные	кратко-срочные
Транспортировка и хранение	... ¹⁾	... ¹⁾	... ¹⁾	... ¹⁾	-	... ¹⁾
Деятельность гостиниц и предприятий общественного питания	... ¹⁾	-	... ¹⁾	... ¹⁾	-	... ¹⁾
Деятельность в области информации и связи	-	-	-	-	-	-
Деятельность по операциям с недвижимым имуществом	214,3	-	214,3	296,0	... ¹⁾	289,7
Деятельность профессиональная, научная и техническая	1643,7	... ¹⁾	1405,5	2125,8	... ¹⁾	2104,4
Деятельность административная и сопутствующие дополнительные услуги	... ¹⁾	... ¹⁾	... ¹⁾	41475,3	... ¹⁾	... ¹⁾
Образование	... ¹⁾	-	... ¹⁾	... ¹⁾	-	... ¹⁾
Деятельность в области здравоохранения и социальных услуг	... ¹⁾	... ¹⁾	... ¹⁾	... ¹⁾	... ¹⁾	... ¹⁾

¹⁾ Данные не публикуются в целях обеспечения конфиденциальности первичных статистических данных, полученных от организаций, в соответствии с Федеральным законом от 29.11.2007 № 282-ФЗ «Об официальном статистическом учете и системе государственной статистики в Российской Федерации» (ст.4, п.5; ст.9, п.1).

Накоплено финансовых вложений по институциональным секторам на конец декабря 2022 года

(миллионов рублей)

	Накоплено - всего	в том числе			
		нефинансовые корпорации	финансовые корпорации	государственное управление	некоммерческие организации, обслуживающие домашние хозяйства
Финансовые вложения	71500,9	71493,7	-	-	... ¹⁾
в том числе:					
в паи и акции и другие формы участия в капитале	37727,1	37727,1	-	-	-
в долговые ценные бумаги и депозитные сертификаты	... ¹⁾	... ¹⁾	-	-	-
предоставленные займы	19964,9	19957,7	-	-	... ¹⁾
банковские вклады	13563,2	13563,2	-	-	-
прочие финансовые вложения	239,2	239,2	-	-	-

¹⁾ Данные не публикуются в целях обеспечения конфиденциальности первичных статистических данных, полученных от организаций, в соответствии с Федеральным законом от 29.11.2007 № 282-ФЗ «Об официальном статистическом учете и системе государственной статистики в Российской Федерации» (ст.4, п.5; ст.9, п.1).

ИНВЕСТИЦИИ В НЕФИНАНСОВЫЕ АКТИВЫ

Инвестиции в нефинансовые активы. В январе – декабре 2022 года инвестиции в нефинансовые активы (без субъектов малого предпринимательства и объема инвестиций, не наблюдаемых прямыми статистическими методами) составили 92448,7 млн. рублей, основная часть которых приходится на инвестиции в основной капитал.

Структура инвестиций в нефинансовые активы
(без субъектов малого предпринимательства и объема инвестиций,
не наблюдаемых прямыми статистическими методами)

	Январь-декабрь 2022 г.		Справочно январь- декабрь 2021 г., в % к итогу
	млн. рублей	в % к итогу	
Инвестиции в нефинансовые активы	92448,7	100	100
в том числе:			
инвестиции в основной капитал	92277,2	99,8	99,7
инвестиции в произведенные нефинансовые активы	171,4	0,2	0,3
в том числе:			
затраты на приобретение земли и объектов природопользования	104,2	0,1	0,1
затраты на приобретение контрактов, договоров аренды, лицензии, деловой репутации («гудвилла»), деловых связей (маркетинговых активов)	67,3	0,1	0,2

Инвестиции в основной капитал. В январе – декабре 2022 года инвестиции в основной капитал (с учетом досчета на малое предпринимательство и неформальную экономику) использованы в объеме 106118,8 млн. рублей или 126,2 % к уровню января – декабря 2021 года.

Динамика инвестиций в основной капитал

	Млн. рублей	В % к	
		соответствующему периоду предыдущего года	предыдущему периоду
2021 г.			
I квартал	5545,6	106,7	18,5
II квартал	12185,8	102,2	в 2,2 р.
I полугодие	17731,4	103,6	х
III квартал	15615,3	97,3	131,0
Январь-сентябрь	33346,8	100,6	х
IV квартал	39496,6	127,9	в 2,5 р.
Год	72843,4	113,6	х
2022 г.			
I квартал	8825,4	149,2	21,0
II квартал	25453,0	187,1	в 2,6 р.
I полугодие	34278,4	175,1	х
III квартал	22883,8	127,6	78,3

Продолжение

	Млн. рублей	В % к	
		соответствующему периоду предыдущего года	предыдущему периоду
Январь-сентябрь	57162,2	153,1	х
IV квартал	48956,6	103,1	177,9
Год	106118,8	126,2	х

Видовая структура инвестиций в основной капитал
(без субъектов малого предпринимательства и объема инвестиций,
не наблюдаемых прямыми статистическими методами)

	Январь-декабрь 2022 г.		Справочно январь-декабрь 2021 г., в % к итогу
	млн. рублей	в % к итогу	
Инвестиции в основной капитал - всего	92277,2	100	100
в том числе:			
жилые здания и помещения	1416,4	1,5	1,9
здания (кроме жилых) и сооружения, расходы на улучшение земель	62383,2	67,6	51,8
машины и оборудование, включая хозяйственный инвентарь и другие объекты	24560,3	26,6	43,5
объекты интеллектуальной собственности	3610,5	3,9	2,4
прочие	306,8	0,4	0,4

Структура инвестиций в основной капитал
по источникам финансирования
(без субъектов малого предпринимательства и объема инвестиций,
не наблюдаемых прямыми статистическими методами)

	Январь-декабрь 2022 г.		Справочно январь-декабрь 2021 г., в % к итогу
	млн. рублей	в % к итогу	
Инвестиции в основной капитал - всего	92277,2	100	100
в том числе по источникам финансирования:			
собственные средства	30677,8	33,2	50,9
привлеченные средства	61599,4	66,8	49,1
в том числе:			
кредиты банков	5799,6	6,3	10,0
заемные средства других организаций	989,0	1,1	2,1
инвестиции из-за рубежа	-	-	-
бюджетные средства	21180,0	23,0	23,1
в том числе за счет:			
федерального бюджета	13923,6	15,1	14,0
бюджетов субъектов Федерации	5859,1	6,3	6,5
местных бюджетов	1397,4	1,5	2,5
средств внебюджетных фондов	247,8	0,3	0,3
прочие	33383,0	36,2	13,6

**Объем инвестиций в основной капитал
по видам экономической деятельности**
(без субъектов малого предпринимательства и объема инвестиций,
не наблюдаемых прямыми статистическими методами)

	Январь-декабрь 2022 г.	В % к январю-декабрю 2021 г.	Удельный вес в общем объеме инвестиций, в % к итогу	
			январь-декабрь 2022 г.	справочно январь-декабрь 2021 г.
Инвестиции в основной капитал - всего	92277,2	128,4	100	100
в том числе:				
Сельское хозяйство, лесное хозяйство, охота, рыболовство и рыбоводство	1244,0	70,6	1,3	2,4
из них сельское хозяйство (без вспомогательной деятельности, оказания услуг)	1078,1	87,0	1,2	1,7
Добыча полезных ископаемых	13723,4	91,1	14,9	21,1
в том числе:				
добыча угля	... ¹⁾	100,6	... ¹⁾	... ¹⁾
добыча металлических руд	11667,8	88,9	12,6	17,4
добыча прочих полезных ископаемых	... ¹⁾	в 2,9 р.	... ¹⁾	... ¹⁾
Обрабатывающие производства	3718,4	151,3	4,0	3,5
в том числе:				
производство пищевых продуктов	37,1	124,2	0,0	0,0
обработка древесины и производство изделий из дерева и пробки, кроме мебели, производство изделий из соломки и материалов для плетения	... ¹⁾	11,7	... ¹⁾	... ¹⁾
производство бумаги и бумажных изделий	... ¹⁾	72,8	... ¹⁾	... ¹⁾
деятельность полиграфическая и копирование носителей информации	... ¹⁾	3,6	... ¹⁾	... ¹⁾
производство резиновых и пластмассовых изделий	-	-	-	-
производство прочей неметаллической минеральной продукции	... ¹⁾	в 7,3 р.	... ¹⁾	... ¹⁾
производство компьютеров, электронных и оптических изделий	... ¹⁾	194,9	... ¹⁾	... ¹⁾
производство прочих транспортных средств и оборудования	2907,0	155,2	3,2	2,5
производство прочих готовых изделий	... ¹⁾	в 3,6 р.	... ¹⁾	... ¹⁾
ремонт и монтаж машин и оборудования	1,2	35,8	0,0	0,0
Обеспечение электрической энергией, газом и паром; кондиционирование воздуха	31790,8	в 3,0 р.	34,5	13,9
Водоснабжение; водоотведение, организация сбора и утилизации отходов, деятельность по ликвидации загрязнений	2105,2	в 4,3 р.	2,3	0,7
Строительство	446,3	в 5,8 р.	0,5	0,1

Продолжение

	Январь-декабрь 2022 г.	В % к январю-декабрю 2021 г.	Удельный вес в общем объеме инвестиций, в % к итогу	
			январь-декабрь 2022 г.	справочно январь-декабрь 2021 г.
Торговля оптовая и розничная; ремонт автотранспортных средств и мотоциклов	287,9	40,6	0,3	0,9
Транспортировка и хранение	21129,3	94,6	22,9	30,8
Деятельность гостиниц и предприятий общественного питания	... ¹⁾	в 18,2 р.	... ¹⁾	0,0
Деятельность в области информации и связи	2545,7	71,0	2,8	5,0
Деятельность финансовая и страховая	221,4	70,5	0,2	0,5
Деятельность по операциям с недвижимым имуществом	979,6	в 2,0 р.	1,1	0,7
Деятельность профессиональная, научная и техническая	330,8	25,0	0,4	1,5
Деятельность административная и сопутствующие дополнительные услуги	2471,9	154,0	2,7	2,1
Государственное управление и обеспечение военной безопасности; социальное обеспечение	2025,5	107,5	2,2	2,8
Образование	4501,4	84,6	4,9	7,7
Деятельность в области здравоохранения и социальных услуг	3045,1	98,3	3,3	4,0
Деятельность в области культуры, спорта, организации досуга и развлечений	1485,0	95,5	1,6	2,2
Предоставление прочих видов услуг	... ¹⁾	52,4	... ¹⁾	... ¹⁾

¹⁾ Данные не публикуются в целях обеспечения конфиденциальности первичных статистических данных, полученных от организаций, в соответствии с Федеральным законом от 29.11.2007 № 282-ФЗ «Об официальном статистическом учете и системе государственной статистики в Российской Федерации» (ст.4, п.5; ст.9, п.1).

Затраты организаций (без субъектов малого предпринимательства и объема инвестиций, не наблюдаемых прямыми статистическими методами) на приобретение основных средств, бывших в употреблении у других юридических и физических лиц, и объектов незавершенного строительства в январе – декабре 2022 года составили 9691,6 млн. рублей, из них на машины, оборудование и транспортные средства – 7849,2 млн. рублей.

5. ЦЕНЫ

Индексы цен и тарифов

(на конец периода; в процентах)

	К предыдущему месяцу			Февраль 2023 г. к		Январь-февраль 2023 г. к январю-февралю 2022 г.	Справочно февраль 2022 г. к декабрю 2021 г.
	декабрь 2022 г.	январь 2023 г.	февраль 2023 г.	декабрю 2022 г.	февралю 2022 г.		
Индекс потребительских цен	100,9	100,9	100,2	101,1	110,8	111,4	102,8
Индекс цен производителей промышленных товаров ¹⁾	102,2	101,4	104,3	105,8	112,1	110,3	103,1
Индекс цен производителей сельскохозяйственной продукции	100,4	100,0	100,4	100,4	99,0	98,6	99,9
Сводный индекс цен на продукцию (затраты, услуги) инвестиционного назначения	101,7	101,9	102,3	104,4	126,4	125,4	101,4
Индекс тарифов на грузовые перевозки	100,0	113,8	100,0	113,8	114,1	116,6	104,5

¹⁾ На товары, предназначенные для реализации на внутреннем рынке.Индексы цен и тарифов
в феврале 2022 и 2023 годов

(на конец периода, в процентах к декабрю предыдущего года)



**Индексы потребительских цен
и цен производителей промышленных товаров**
(на конец месяца, в процентах к предыдущему месяцу)

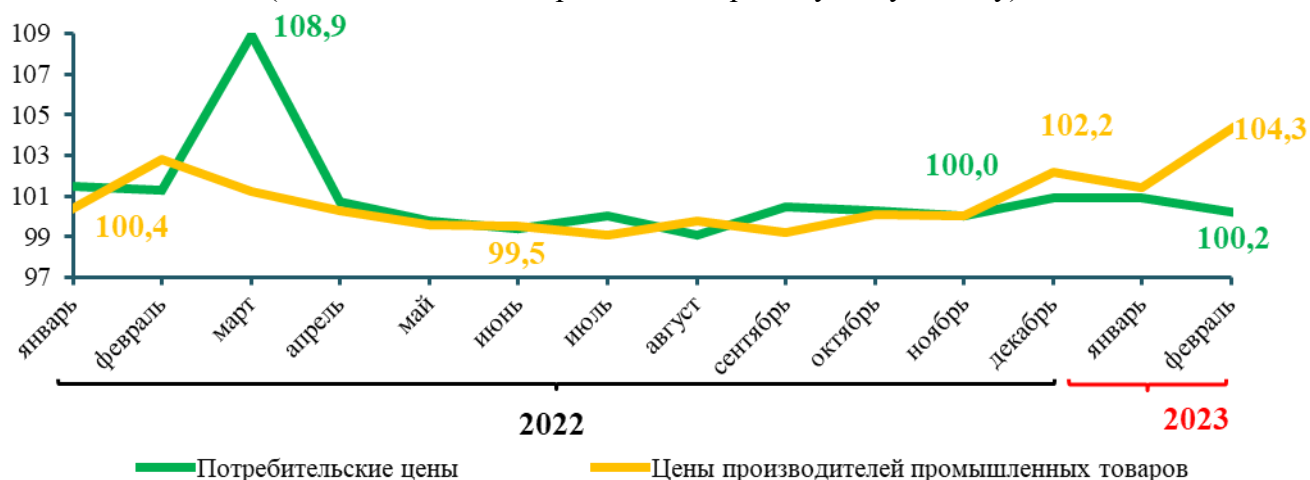

5.1. ПОТРЕБИТЕЛЬСКИЕ ЦЕНЫ

В феврале 2023 года по сравнению с предыдущим месяцем **индекс потребительских цен** составил 100,2 %, в том числе на продовольственные товары – 100,3 %, непродовольственные товары – 100,4 %, услуги – 99,9 %.

Индексы потребительских цен и тарифов на товары и услуги

(на конец периода; в процентах)

	Всего		в том числе на					
			продовольственные товары		непродовольственные товары		услуги	
	к предыдущему периоду	к декабрю предыдущего года	к предыдущему периоду	к декабрю предыдущего года	к предыдущему периоду	к декабрю предыдущего года	к предыдущему периоду	к декабрю предыдущего года
2022 г.								
Январь	101,5	101,5	102,1	102,1	101,3	101,3	100,8	100,8
Февраль	101,3	102,8	102,0	104,1	101,4	102,7	99,7	100,5
Март	108,9	111,9	107,4	111,8	113,2	116,2	103,2	103,7
I квартал	111,9	111,9	111,8	111,8	116,2	116,2	103,7	103,7
Апрель	100,7	112,7	101,5	113,5	99,6	115,8	101,6	105,4
Май	99,8	112,5	99,8	113,2	99,6	115,3	100,2	105,6
Июнь	99,4	111,8	99,6	112,8	98,4	113,5	101,2	106,8
II квартал	99,9	111,8	100,9	112,8	97,6	113,5	102,9	106,8
Июль	100,0	111,9	99,3	112,0	99,9	113,3	101,8	108,7
Август	99,1	110,8	97,8	109,6	100,3	113,6	99,3	107,8
Сентябрь	100,5	111,4	100,5	110,1	100,8	114,5	99,7	107,5
III квартал	99,6	111,4	97,6	110,1	100,9	114,5	100,7	107,5
Октябрь	100,3	111,7	100,2	110,3	100,5	115,0	100,2	107,7
Ноябрь	100,0	111,6	100,0	110,3	99,8	114,8	100,2	107,9
Декабрь	100,9	112,6	100,4	110,7	100,3	115,1	103,1	111,2
IV квартал	101,1	112,6	100,6	110,7	100,5	115,1	103,4	111,2

Продолжение

	Всего		в том числе на					
			продовольственные товары		непродовольственные товары		услуги	
	к предыду- щему периоду	к декабрю предыду- щего года	к предыду- щему периоду	к декабрю предыду- щего года	к предыду- щему периоду	к декабрю предыду- щего года	к предыду- щему периоду	к декабрю предыду- щего года
2023 г.								
Январь	100,9	100,9	101,3	101,3	100,5	100,5	100,8	100,8
Февраль	100,2	101,1	100,3	101,6	100,4	100,9	99,9	100,7

Базовый индекс потребительских цен (БИПЦ), исключая изменения цен, вызванные сезонными и административными факторами, в феврале 2023 года составил 100,1 % (в феврале 2022 г. – 101,6 %).

В феврале 2023 года цены на **продовольственные товары** увеличились на 0,3 % (в феврале 2022 г. – на 2,0 %).

Индексы цен на отдельные группы и виды продовольственных товаров

(на конец периода; в процентах)

	К предыдущему месяцу			Февраль 2023 г. к		Январь- февраль 2023 г. к январю- февралю 2022 г.	Справочно февраль 2022 г. к декабрю 2021 г.
	декабрь 2022 г.	январь 2023 г.	февраль 2023 г.	декабрю 2022 г.	февралю 2022 г.		
Продукты питания	100,5	101,5	100,3	101,8	109,2	110,1	104,2
хлеб и хлебобулочные изделия	100,0	103,3	100,2	103,5	113,6	113,8	101,4
крупа и бобовые	99,7	96,9	97,5	94,4	110,0	112,0	103,2
макаронные изделия	100,2	98,6	98,9	97,5	116,0	118,3	103,4
мясо и птица	98,9	99,8	100,3	100,2	103,4	103,8	102,3
рыба и морепродукты	100,3	102,7	99,8	102,5	109,6	110,8	107,2
молоко и молочная продукция	100,0	99,3	100,1	99,3	109,1	111,2	105,4
масло сливочное	97,3	100,8	100,8	101,6	103,4	105,7	107,1
масло подсолнечное	100,4	99,3	100,8	100,0	106,0	105,3	98,7
яйца куриные	107,3	96,0	101,3	97,2	101,0	100,1	94,0
сахар-песок	96,8	100,1	98,3	98,4	118,2	121,2	107,1
плодоовощная продукция	105,1	113,0	103,7	117,2	101,2	101,3	110,4
Алкогольные напитки	99,9	99,9	100,4	100,3	100,8	101,3	103,6

Цены на **непродовольственные товары** в феврале 2023 года выросли на 0,4 % (в феврале 2022 г. – на 1,4 %).

Индексы цен на отдельные группы непродовольственных товаров

(на конец периода; в процентах)

	К предыдущему месяцу			Февраль 2023 г. к		Январь-февраль 2023 г. к январю-февралю 2022 г.	Справочно февраль 2022 г. к декабрю 2021 г.
	декабрь 2022 г.	январь 2023 г.	февраль 2023 г.	декабрю 2022 г.	февралю 2022 г.		
Ткани	100,3	100,1	100,1	100,2	111,1	111,0	100,0
Одежда и белье	100,9	101,0	100,6	101,5	112,8	112,7	102,1
Трикотажные изделия	101,1	99,8	100,4	100,1	112,6	112,7	101,8
Обувь	100,1	97,4	100,1	97,5	109,1	109,3	100,4
Моющие и чистящие средства	100,7	100,6	100,9	101,5	137,0	135,9	100,7
Табачные изделия	101,0	100,8	100,1	100,8	111,0	111,6	103,4
Электротовары и другие бытовые приборы	98,2	100,4	100,6	101,0	114,8	115,1	101,1
Телерадиотовары	97,2	102,2	99,1	101,3	80,4	84,3	121,4
Строительные материалы	99,5	99,3	100,8	100,1	103,0	102,7	101,5
Бензин автомобильный	100,0	99,9	99,9	99,8	99,9	100,2	101,6
Медикаменты	100,8	100,4	101,4	101,8	114,5	113,8	100,2

Цены и тарифы на **услуги** в феврале 2023 года снизились на 0,1 % (в феврале 2022 г. – на 0,3 %).

Индексы цен и тарифов на отдельные группы и виды услуг

(на конец периода; в процентах)

	К предыдущему месяцу			Февраль 2023 г. к		Январь-февраль 2023 г. к январю-февралю 2022 г.	Справочно февраль 2022 г. к декабрю 2021 г.
	декабрь 2022 г.	январь 2023 г.	февраль 2023 г.	декабрю 2022 г.	февралю 2022 г.		
Жилищно-коммунальные услуги (включая аренду квартир)	105,5	100,6	100,2	100,8	109,6	109,6	101,1
жилищные услуги	100,0	101,7	100,5	102,2	104,4	104,2	103,0
из них:							
оплата жилья в домах государственного и муниципального жилищных фондов	100,0	100,0	100,5	100,5	101,8	101,5	100,0
содержание и ремонт жилья для граждан - собственников жилья в результате приватизации	100,0	100,2	101,8	101,9	104,2	103,4	100,3

Продолжение

	К предыдущему месяцу			Февраль 2023 г. к		Январь-февраль 2023 г. к январю-февралю 2022 г.	Справочно февраль 2022 г. к декабрю 2021 г.
	декабрь 2022 г.	январь 2023 г.	февраль 2023 г.	декабрю 2022 г.	февралю 2022 г.		
услуги по организации и выполнению работ по эксплуатации домов ЖК, ЖСК, ТСЖ	100,0	100,0	100,0	100,0	102,8	102,8	103,5
Коммунальные услуги	108,8	100,0	100,0	100,0	113,0	113,0	100,0
из них:							
обращение с твердыми коммунальными отходами	107,9	100,0	100,0	100,0	112,2	112,2	100,0
водоснабжение холодное	109,0	100,0	100,0	100,0	113,1	113,1	100,0
водоотведение	109,5	100,0	100,0	100,0	114,4	114,4	100,0
водоснабжение горячее	108,6	100,0	100,0	100,0	112,5	112,5	100,0
отопление	108,6	100,0	100,0	100,0	112,6	112,6	100,0
электроснабжение	109,0	100,0	100,0	100,0	113,2	113,2	100,0
Медицинские услуги	100,0	107,7	100,6	108,4	120,0	119,7	100,7
Услуги пассажирского транспорта	107,1	98,0	100,8	98,7	125,1	122,9	92,2
Услуги почтовой связи	100,0	96,7	100,0	96,7	106,9	106,9	101,8
Услуги организаций культуры	98,3	100,0	100,0	100,0	100,5	100,5	100,4
Санаторно-оздоровительные услуги	99,8	100,5	100,0	100,5	111,5	111,5	105,3
Услуги дошкольного воспитания	101,1	102,9	100,1	103,1	107,8	108,0	100,6
Услуги образования	100,4	100,7	100,9	101,6	102,8	102,4	100,4
Бытовые услуги	100,4	102,8	100,6	103,4	113,8	113,7	102,0
Услуги зарубежного туризма	102,0	113,1	94,9	107,3	185,1	192,0	110,2
Услуги физической культуры и спорта	100,1	100,5	100,0	100,5	104,7	105,1	99,8
Услуги страхования	100,0	100,6	100,0	100,6	106,4	106,4	106,3

Наряду с традиционной классификацией индекс потребительских цен рассчитывается в группировке классификатора индивидуального потребления по целям (международный классификатор COICOP), который является одним из четырех функциональных классификаций СНС и используется при разработке показателей индивидуального потребления в составе ВВП. Формирование ИПЦ в группировке КИПЦ обеспечивает сопоставление динамики цен на товары и услуги, исходя из направления их использования.

Индексы потребительских цен в группировке классификатора индивидуального потребления по целям (КИПЦ)

(на конец периода; в процентах)

	К предыдущему месяцу			Февраль 2023 г. к		Январь-февраль 2023 г. к январю-февралю 2022 г.	Справочно февраль 2022 г. к декабрю 2021 г.
	декабрь 2022 г.	январь 2023 г.	февраль 2023 г.	декабрю 2022 г.	февралю 2022 г.		
Все товары и услуги	100,9	100,9	100,2	101,1	110,8	111,4	102,8
Продукты питания и безалкогольные напитки	100,5	101,6	100,2	101,8	108,9	109,9	104,2
продукты питания	100,5	101,6	100,3	101,9	108,4	109,4	104,3
безалкогольные напитки	99,4	101,4	98,6	99,9	120,5	121,6	102,6
Алкогольные напитки, табачные изделия	100,2	100,2	100,3	100,5	103,7	104,2	103,6
алкогольные напитки	99,9	99,9	100,4	100,3	100,8	101,3	103,6
табачные изделия	101,0	100,8	100,1	100,8	111,0	111,6	103,4
Одежда и обувь	100,7	99,7	100,6	100,3	111,5	111,4	101,5
одежда	100,9	100,6	100,7	101,2	112,3	112,1	101,9
обувь	100,1	97,5	100,3	97,8	109,6	109,6	100,4
Жилищные услуги, вода, электроэнергия, газ и другие виды топлива	103,8	100,4	100,2	100,7	109,0	108,9	101,1
фактическая арендная плата за жилье	100,0	101,1	100,0	101,1	105,4	105,7	101,2
техническое обслуживание, ремонт и безопасность жилых помещений	99,5	99,5	100,7	100,1	103,5	103,4	101,4
водоснабжение и другие услуги, связанные с содержанием жилых помещений	102,6	101,3	100,4	101,7	106,7	106,5	102,4
электроэнергия, газ и другие виды топлива	106,7	100,0	100,0	100,0	113,0	112,8	100,0
Предметы домашнего обихода, бытовая техника, текущее обслуживание жилых помещений	99,9	100,6	99,8	100,4	116,5	117,0	101,6
мебель, предметы обстановки и ковры	100,7	101,6	98,8	100,4	112,2	113,1	101,3
текстильные изделия для дома	101,0	102,1	99,0	101,1	114,3	115,2	101,3

Продолжение

	К предыдущему месяцу			Февраль 2023 г. к		Январь-февраль 2023 г. к январю-февралю 2022 г.	Справочно февраль 2022 г. к декабрю 2021 г.
	декабрь 2022 г.	январь 2023 г.	февраль 2023 г.	декабрю 2022 г.	февралю 2022 г.		
бытовая техника	98,0	100,2	100,9	101,1	115,7	115,9	101,1
стеклянная и столовая посуда, домашняя утварь	99,7	101,7	100,9	102,6	117,1	116,7	103,7
инструменты и оборудование для дома и сада	100,2	100,4	99,2	99,6	117,7	118,6	100,7
товары и услуги для повседневного ухода за жильем	100,1	100,6	100,3	100,9	128,4	128,2	102,5
Здравоохранение	100,5	101,6	101,3	102,9	118,4	117,7	100,4
медикаменты, медицинская и фармацевтическая продукция	100,7	100,4	101,5	101,9	118,0	117,2	100,3
амбулаторные услуги	100,0	107,1	100,8	108,0	121,7	121,3	101,0
услуги стационаров	99,7	107,4	100,0	107,4	117,1	117,1	100,8
Транспорт	100,9	100,3	100,0	100,2	113,2	114,3	102,4
покупка транспортных средств	100,5	101,5	99,6	101,1	117,2	119,6	105,4
эксплуатация личных транспортных средств	99,7	100,2	99,9	100,1	105,3	105,7	101,3
услуги пассажирского транспорта	107,1	98,0	100,8	98,7	125,1	122,9	92,2
Услуги транспорта по доставке почты и товаров	100,0	96,7	100,0	96,7	106,9	106,9	101,8
почтовые и курьерские услуги	100,0	96,7	100,0	96,7	106,9	106,9	101,8
Информация и коммуникация	99,3	100,1	98,2	98,3	104,3	104,6	99,2
оборудование для фиксированной телефонной связи	98,5	99,5	98,6	98,1	99,5	100,2	102,1
информационно-коммуникационные услуги	99,5	100,0	97,3	97,3	104,5	105,1	98,4
Отдых, спорт и культура	100,3	103,1	101,4	104,5	120,4	120,7	105,8
игры, игрушки и хобби	100,7	101,8	100,4	102,2	119,8	120,8	109,0
услуги по организации отдыха и спортивных мероприятий	100,1	100,5	100,0	102,3	108,5	108,6	103,5

Продолжение

	К предыдущему месяцу			Февраль 2023 г. к		Январь-февраль 2023 г. к январю-февралю 2022 г.	Справочно февраль 2022 г. к декабрю 2021 г.
	декабрь 2022 г.	январь 2023 г.	февраль 2023 г.	декабрю 2022 г.	февралю 2022 г.		
газеты, книги и канцелярские принадлежности	100,9	101,7	100,5	102,3	126,6	126,5	101,4
организация комплексного отдыха	101,3	106,9	97,9	104,6	148,8	151,3	117,4
Образование	101,0	100,2	100,8	101,0	102,4	102,0	100,3
дошкольное и начальное образование	103,5	100,0	100,0	100,0	108,0	108,0	100,0
среднее общее образование	100,0	100,0	100,0	100,0	100,0	100,0	100,5
среднее профессиональное образование	100,0	100,0	100,0	100,0	106,8	107,1	100,0
высшее образование	100,0	100,0	100,0	100,0	94,3	94,3	100,0
образование, не определенное по уровню	101,9	101,5	104,6	106,2	116,1	113,5	101,1
Гостиницы, кафе и рестораны	99,8	100,4	101,1	101,5	114,4	114,1	102,5
услуги общественного питания	99,7	100,3	101,4	101,7	115,1	114,5	102,8
гостиничные услуги	100,3	101,1	98,9	100,0	109,8	111,2	100,6
Личная гигиена, социальная защита, прочие товары и услуги	100,2	102,2	101,3	103,5	191,8	190,6	103,3
товары и услуги для личной гигиены	100,4	101,5	100,7	102,2	129,1	130,2	102,7
товары личного обихода, не отнесенные к другим категориям	99,9	101,9	106,1	108,1	121,5	118,4	102,2
социальная защита	100,0	105,3	100,3	105,6	108,7	109,1	100,9
услуги страхования	100,0	100,6	100,0	100,6	106,4	106,4	106,3
финансовые услуги	98,5	96,5	99,0	95,6	106,0	109,4	107,8
прочие услуги	100,0	106,1	100,0	106,1	108,9	108,9	107,9

Стоимость фиксированного набора потребительских товаров и услуг для межрегиональных сопоставлений покупательной способности населения в расчете на месяц в среднем по Республике Бурятия в конце февраля 2023 года составила 19819,38 рублей. По Дальневосточному федеральному округу стоимость набора составила 23026,03 рублей, по России – 20545,26 рублей.

5.2. ЦЕНЫ ПРОИЗВОДИТЕЛЕЙ

5.2.1. Индексы и уровни цен производителей промышленных товаров

Индекс цен производителей промышленных товаров¹⁾ в феврале 2023 года относительно предыдущего месяца составил 104,3 %, из него в добыче полезных ископаемых – 103,1 %, в обрабатывающих производствах – 106,7 %, в обеспечении электрической энергией, газом и паром; кондиционировании воздуха – 102,2 %, в водоснабжении; водоотведении, организации сбора и утилизации отходов, деятельности по ликвидации загрязнений – 100,0 %.

Индексы цен производителей промышленных товаров

(на конец периода; в процентах)

	Всего		в том числе							
			добыча полезных ископаемых		обрабатывающие производства		обеспечение электрической энергией, газом и паром; кондиционирование воздуха		водоснабжение; водоотведение, организация сбора и утилизации отходов, деятельность по ликвидации загрязнений	
			к предыдущему периоду	к декабрю предыдущего года	к предыдущему периоду	к декабрю предыдущего года	к предыдущему периоду	к декабрю предыдущего года	к предыдущему периоду	к декабрю предыдущего года
2022 г.										
Январь	100,4	100,4	99,8	99,8	102,0	102,0	99,6	99,6	100,0	100,0
Февраль	102,8	103,1	103,6	103,4	102,6	104,7	101,8	101,4	100,0	100,0
Март	101,2	104,4	100,1	103,5	105,0	109,9	99,0	100,4	100,0	100,0
I квартал	104,4	104,4	103,5	103,5	109,9	109,9	100,4	100,4	100,0	100,0
Апрель	100,3	104,7	100,8	104,3	102,1	112,2	97,3	97,7	100,0	100,0
Май	99,6	104,3	99,2	103,5	96,5	108,2	104,4	102,0	100,0	100,0
Июнь	99,5	103,7	99,4	102,8	98,0	106,0	101,3	103,3	100,0	100,0
II квартал	99,4	103,7	99,3	102,8	96,5	106,0	102,9	103,3	100,0	100,0
Июль	99,1	102,9	99,9	102,7	96,5	102,3	100,3	103,7	103,8	103,8
Август	99,8	102,6	99,9	102,6	97,5	99,7	102,0	105,8	100,0	103,8
Сентябрь	99,2	101,8	99,5	102,2	96,6	96,3	101,1	106,9	100,0	103,8
III квартал	97,8	101,8	99,2	102,2	90,4	96,3	103,5	106,9	103,8	103,8

¹⁾ На товары, предназначенные для реализации на внутреннем рынке, по видам деятельности «Добыча полезных ископаемых», «Обрабатывающие производства», «Обеспечение электрической энергией, газом и паром; кондиционирование воздуха», «Водоснабжение; водоотведение, организация сбора и утилизации отходов, деятельность по ликвидации загрязнений».

Продолжение

	Всего		в том числе							
			добыча полезных ископаемых		обрабатывающие производства		обеспечение электрической энергией, газом и паром; кондиционирование воздуха		водоснабжение; водоотведение, организация сбора и утилизации отходов, деятельность по ликвидации загрязнений	
	к предыдущему периоду	к декабрю предыдущего года	к предыдущему периоду	к декабрю предыдущего года	к предыдущему периоду	к декабрю предыдущего года	к предыдущему периоду	к декабрю предыдущего года	к предыдущему периоду	к декабрю предыдущего года
Октябрь	100,1	101,9	100,1	102,3	100,2	96,5	100,0	106,9	100,0	103,8
Ноябрь	100,0	101,9	99,2	101,4	102,1	98,5	99,4	106,2	100,0	103,8
Декабрь	102,2	104,2	100,5	102,0	100,8	99,3	105,7	112,3	108,6	112,7
IV квартал	102,3	104,2	99,8	102,0	103,1	99,3	105,0	112,3	108,6	112,7
2023 г.										
Январь	101,4	101,4	100,1	100,1	100,4	100,4	105,8	105,8	100,0	100,0
Февраль	104,3	105,8	103,1	103,2	106,7	107,1	102,2	108,1	100,0	100,0

Индексы цен производителей промышленных товаров

(на конец месяца; в процентах к декабрю предыдущего года)

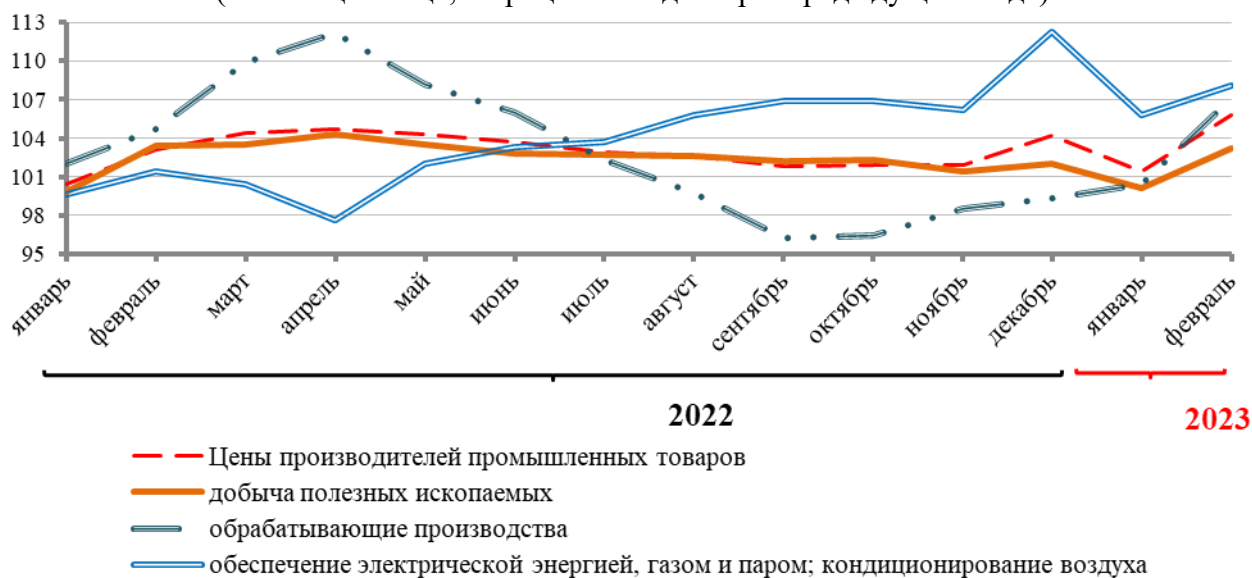

**Индексы цен производителей
по отдельным видам экономической деятельности**

(на конец периода; в процентах)

	К предыдущему месяцу			Февраль 2023 г. к		Январь-февраль 2023 г. к январю-февралю 2022 г.	Справочно февраль 2022 г к декабрю 2021 г.
	декабрь 2022 г.	январь 2023 г.	февраль 2023 г.	декабрю 2022 г.	февралю 2022 г.		
Добыча полезных ископаемых	100,5	100,1	103,1	103,2	92,7	91,9	103,4
из них:							
добыча угля	101,2	100,0	101,5	101,5	103,6	103,6	101,4
добыча металлических руд	100,0	100,0	104,8	104,8	83,8	82,4	105,9
добыча прочих полезных ископаемых	99,6	102,2	100,5	102,7	95,2	95,0	94,5
Обрабатывающие производства	100,8	100,4	106,7	107,1	125,4	121,6	104,7
из них:							
производство пищевых продуктов	100,7	100,8	99,7	100,5	106,2	106,5	100,2
производство напитков	100,0	104,2	100,0	104,2	114,8	115,8	110,6
производство одежды	100,0	101,2	104,9	106,1	108,3	105,8	105,2
производство кожи и изделий из кожи	107,6	100,0	101,8	101,8	110,0	109,0	100,3
производство обуви	107,6	100,0	101,8	101,8	110,0	109,0	100,3
обработка древесины и производство изделий из дерева и пробки, кроме мебели, производство изделий из соломки и материалов для плетения	100,0	102,1	86,2	88,0	98,3	116,3	124,5
производство бумаги и бумажных изделий	102,8	86,7	98,6	85,5	56,2	55,7	114,1
деятельность полиграфическая и копирование носителей информации	100,0	100,0	100,0	100,0	100,0	100,0	100,0
производство химических веществ и химических продуктов	100,0	99,9	108,4	108,3	110,5	107,1	100,0
производство резиновых и пластмассовых изделий	100,0	100,0	101,2	101,2	101,2	105,6	111,0

Продолжение

	К предыдущему месяцу			Февраль 2023 г. к		Январь-февраль 2023 г. к январю-февралю 2022 г.	Справочно февраль 2022 г. к декабрю 2021 г.
	декабрь 2022 г.	январь 2023 г.	февраль 2023 г.	декабрю 2022 г.	февралю 2022 г.		
производство прочей неметаллической минеральной продукции	99,3	100,2	99,4	99,6	110,8	111,1	100,3
производство металлургическое	102,4	109,6	107,3	117,6	98,7	95,8	102,9
производство готовых металлических изделий, кроме машин и оборудования	100,0	100,0	100,0	100,0	100,0	100,0	100,0
производство компьютеров, электронных и оптических изделий	100,0	100,0	114,8	114,8	114,9	107,5	100,0
производство прочих транспортных средств и оборудования	97,2	100,2	112,2	112,4	160,4	151,7	100,0
производство мебели	100,0	100,0	100,0	100,0	107,7	107,7	100,0
Обеспечение электрической энергией, газом и паром; кондиционирование воздуха	105,7	105,8	102,2	108,1	120,7	120,9	101,4
из них:							
производство, передача и распределение электроэнергии	103,9	108,2	103,0	111,5	124,2	124,2	101,2
производство, передача и распределение пара и горячей воды; кондиционирование воздуха	110,1	100,0	100,0	100,0	112,5	113,0	101,9
Водоснабжение; водоотведение, организация сбора и утилизации загрязнений отходов, деятельность по ликвидации загрязнений	108,6	100,0	100,0	100,0	115,0	115,0	100,0

Средние цены и индексы цен на приобретенные промышленными организациями отдельные виды энергоресурсов

(на конец периода)

Наименование продукции	Средняя цена приобретения в январе 2023 г. рублей за тонну	Январь 2023 г. в % к	
		декабрю 2022 г.	январю 2022 г.
Электроэнергия, Мегаватт-час	1693,70	102,3	110,2
Тепловая энергия, отпущенная электростанциями, Гкал	2413,63	103,5	111,9
Бензин автомобильный	58013,50	99,5	98,9
Топливо дизельное	75639,15	100,4	106,1
Мазут топочный	19673,55	98,8	77,7
Уголь, за исключением антрацита, угля коксующегося и угля бурого	2613,30	101,3	104,2
Уголь бурый	2755,01	99,9	125,0

5.2.2. Индексы цен производителей сельскохозяйственной продукции

В феврале 2023 года индекс цен производителей сельскохозяйственной продукции составил 100,4 %, в том числе в растениеводстве – 102,2 %, в животноводстве – 100,3 %.

Индексы цен производителей сельскохозяйственной продукции

(на конец периода; в процентах)

	Всего		в том числе			
	к предыдущему периоду	к декабрю предыдущего года	растениеводство		животноводство	
			к предыдущему периоду	к декабрю предыдущего года	к предыдущему периоду	к декабрю предыдущего года
2022 г.						
Январь	100,4	100,4	103,8	103,8	100,3	100,3
Февраль	99,5	99,9	101,4	105,2	99,5	99,8
Март	100,9	100,8	100,4	105,7	100,9	100,6
I квартал	100,8	100,8	105,7	105,7	100,6	100,6
Апрель	99,1	99,8	100,0	105,6	99,0	99,6
Май	101,8	101,7	100,0	105,6	101,9	101,5
Июнь	97,8	99,4	100,0	105,6	97,7	99,2
II квартал	98,6	99,4	100,0	105,6	98,6	99,2
Июль	98,6	97,9	100,0	105,6	98,5	97,7
Август	99,5	97,5	98,4	103,9	99,6	97,3
Сентябрь	99,9	97,4	99,6	103,5	99,9	97,2

Продолжение

	Всего		в том числе			
			растениеводство		животноводство	
	к предыду- щему периоду	к декабрю предыду- щего года	к предыду- щему периоду	к декабрю предыду- щего года	к предыду- щему периоду	к декабрю предыду- щего года
III квартал	98,0	97,4	98,0	103,5	98,0	97,2
Октябрь	101,1	98,4	101,5	105,0	101,1	98,2
Ноябрь	100,1	98,5	98,8	103,8	100,1	98,3
Декабрь	100,4	98,9	100,0	103,8	100,4	98,7
IV квартал	101,5	98,9	100,3	103,8	101,6	98,7
2023 г.						
Январь	100,0	100,0	101,1	101,1	100,0	100,0
Февраль	100,4	100,4	102,2	103,3	100,3	100,4

Индексы цен производителей отдельных видов и групп сельскохозяйственной продукции

(на конец периода; в процентах)

	К предыдущему месяцу			Февраль 2023 г. к		Январь- февраль 2023 г. к январю- февралю 2022 г.	Справочно февраль 2022 г. к декабрю 2021 г.
	декабрь 2022 г.	январь 2023 г.	февраль 2023 г.	декабрю 2022 г.	февралю 2022 г.		
Растениеводство	100,0	101,1	102,2	103,3	95,0	95,0	105,2
зерновые и зернобобовые культуры	100,0	100,0	100,0	100,0	100,9	101,2	104,0
овощи	100,3	106,0	113,1	119,9	87,8	85,5	108,9
картофель	98,3	100,8	100,3	101,1	82,2	83,3	145,4
Животноводство	100,4	100,0	100,3	100,4	99,1	98,7	99,8
крупный рогатый скот	101,5	100,7	101,2	102,0	104,6	104,1	100,9
свиньи	100,0	100,0	100,8	100,8	101,5	101,2	100,0
молоко сырое крупного рогатого скота	100,0	100,0	101,0	101,0	113,6	114,9	104,2
яйца куриные в скорлупе свежие	102,4	99,9	96,9	96,8	82,4	81,7	98,1

5.2.3. Индексы цен на продукцию инвестиционного назначения

В феврале 2023 года сводный индекс цен на продукцию (затраты, услуги) инвестиционного назначения составил 102,3 %, в том числе индекс цен производителей на строительную продукцию – 102,2 %, индекс цен приобретения машин и оборудования инвестиционного назначения – 102,7 %, на прочую продукцию (затраты, услуги) инвестиционного назначения – 99,0 %.

Индексы цен на продукцию (затраты, услуги) инвестиционного назначения

(на конец периода; в процентах)

	Сводный индекс цен на продукцию (затраты, услуги) инвестиционного назначения		в том числе индексы цен					
			производителей на строительную продукцию		приобретения машин и оборудования инвестиционного назначения		на прочую продукцию (затраты, услуги) инвестиционного назначения	
	к предыдущему периоду	к декабрю предыдущего года	к предыдущему периоду	к декабрю предыдущего года	к предыдущему периоду	к декабрю предыдущего года	к предыдущему периоду	к декабрю предыдущего года
2022 г.								
Январь	100,8	100,8	100,1	100,1	102,2	102,2	101,2	101,2
Февраль	100,6	101,4	100,1	100,1	101,4	103,6	101,2	102,4
Март	105,4	106,9	100,5	100,6	113,6	117,9	105,9	108,5
I квартал	106,9	106,9	100,6	100,6	117,9	117,9	108,5	108,5
Апрель	98,2	105,0	100,6	101,3	94,0	110,8	100,5	109,1
Май	99,8	104,8	101,8	103,0	96,4	106,9	101,6	110,8
Июнь	99,7	104,6	101,9	105,0	96,1	102,7	99,7	110,5
II квартал	97,8	104,6	104,3	105,0	87,1	102,7	101,9	110,5
Июль	101,4	106,1	101,6	106,7	101,2	103,9	100,1	110,6
Август	101,8	115,1	102,7	109,8	100,4	124,4	100,0	110,6
Сентябрь	101,3	116,6	102,1	112,0	100,1	124,5	100,4	111,0
III квартал	104,5	116,6	106,5	112,0	101,4	124,5	100,4	111,0
Октябрь	101,8	118,7	102,8	115,1	100,3	124,8	100,5	111,5
Ноябрь	101,8	120,9	102,7	118,2	100,4	125,3	100,1	111,6
Декабрь	101,7	122,9	102,8	121,5	100,0	125,3	100,8	112,5
IV квартал	105,4	122,9	108,5	121,5	100,6	125,3	101,4	112,5
2023 г.								
Январь	102,0	102,0	102,6	102,6	101,3	101,3	101,3	101,3
Февраль	102,3	104,4	102,2	104,8	102,7	103,9	99,0	100,3

**Сводные индексы цен на продукцию (затраты, услуги)
инвестиционного назначения по отдельным видам
экономической деятельности**

(на конец периода; в процентах)

	К предыдущему месяцу			Февраль 2023 г. к		Январь-февраль 2023 г. к январю-февралю 2022 г.	Справочно февраль 2022 г. к декабрю 2021 г.
	декабрь 2022 г.	январь 2023 г.	февраль 2023 г.	декабрь 2022 г.	февраль 2022 г.		
Сельское, лесное хозяйство, охота, рыболовство и рыбоводство	102,3	102,7	101,8	104,5	129,8	128,8	100,9
Добыча полезных ископаемых	101,3	102,2	102,3	104,5	127,5	126,8	102,7
из нее:							
добыча металлических руд	101,8	102,6	102,1	104,7	130,1	129,3	101,9
добыча прочих полезных ископаемых	100,0	101,8	101,8	103,7	123,7	123,3	103,3
Обрабатывающие производства	101,2	101,6	101,9	103,5	119,6	118,8	101,5
из них:							
обработка древесины и производство изделий из дерева и пробки, кроме мебели, производство изделий из соломки и материалов для плетения	100,4	101,8	102,9	104,7	126,4	125,4	103,6
производство прочей неметаллической минеральной продукции	101,2	101,3	102,0	103,3	124,5	123,8	102,3
Обеспечение электрической энергией, газом и паром; кондиционирование воздуха	100,6	101,3	105,7	107,2	130,6	127,8	103,2
Строительство	101,3	101,9	102,2	104,1	127,2	126,2	102,0
Транспортировка и хранение	102,4	102,5	102,1	104,6	132,4	131,4	101,4

Индексы цен приобретения строительными организациями основных видов материалов

(на конец периода; в процентах)

	К предыдущему месяцу			Февраль 2023 г. к		Январь-февраль 2023 г. к январю-февралю 2022 г.	Справочно февраль 2022 г. к декабрю 2021 г.
	декабрь 2022 г.	январь 2023 г.	февраль 2023 г.	декабрю 2022 г.	февралю 2022 г.		
Кирпич керамический	100,0	100,0	100,0	100,0	108,4	108,7	100,0
Бетон, готовый для заливки (товарный бетон)	104,0	102,3	100,2	102,5	110,9	110,4	98,7
Щебень	100,0	100,0	100,0	100,0	104,0	104,0	100,0
Пески природные	100,0	100,0	100,0	100,0	100,6	100,6	100,0
Плитки керамические для полов	100,0	100,0	100,0	100,0	107,0	107,0	100,0
Портландцемент, цемент глиноземистый, цемент шлаковый и аналогичные гидравлические цементы	99,0	100,0	101,3	101,3	120,0	119,2	100,2

5.2.4. Индексы тарифов на грузовые перевозки

Индекс тарифов на грузовые перевозки автомобильным транспортом в феврале 2023 года составил 100,0 %.

(на конец периода; в процентах)

	К предыдущему месяцу			Февраль 2023 г. к		Январь-февраль 2023 г. к январю-февралю 2022 г.	Справочно февраль 2022 г. к декабрю 2021 г.
	декабрь 2022 г.	январь 2023 г.	февраль 2023 г.	декабрю 2022 г.	февралю 2022 г.		
Грузовой транспорт	100,0	113,8	100,0	113,8	114,1	116,6	104,5
в том числе автомобильный	100,0	113,8	100,0	113,8	114,1	116,6	104,5

6. ФИНАНСЫ**6.1. ГОСУДАРСТВЕННЫЕ ФИНАНСЫ****Исполнение бюджета****(по данным Министерства финансов Республики Бурятия)****Исполнение консолидированного бюджета Республики Бурятия
и территориального государственного внебюджетного фонда**

(миллионов рублей)

	<i>Доходы</i>	<i>Расходы</i>	<i>Профицит, дефицит (-)</i>
2022 г.			
Январь	8047,6	7340,9	706,7
Январь-февраль	16526,2	16167,8	358,4
I квартал	32155,9	29889,1	2266,8
Январь-апрель	48770,3	42128,3	6642,0
Январь-май	57468,7	53751,7	3717,0
I полугодие	69131,2	65692,0	3439,2
Январь-июль	84997,6	79267,3	5730,3
Январь-август	95998,4	88608,4	7390,0
Январь-сентябрь	105996,8	100021,8	5975,0
Январь-октябрь	120371,4	116742,0	3629,4
Январь-ноябрь	132728,1	129358,2	3369,8
Год	146578,1	151299,9	-4721,8
2023 г.			
Январь	10551,9	7363,5	3188,4

**Структура консолидированного бюджета Республики Бурятия
и территориального государственного внебюджетного фонда
в январе 2023 года**

	Млн. рублей	В % к итогу	Справочно январь 2022 г.	
			млн. рублей	в % к итогу
Доходы	10551,9	100	8047,6	100
из них:				
налог на прибыль организаций	326,8	3,1	452,1	5,6
налог на доходы физических лиц	974,1	9,2	909,1	11,3
акцизы	297,6	2,8	471,7	5,9
налоги на совокупный доход	78,1	0,7	106,6	1,3
налоги на имущество	106,4	1,0	91,4	1,1
налоги, сборы и регулярные платежи за пользование природными ресурсами	67,7	0,6	81,1	1,0
задолженность и перерасчеты по отмененным налогам, сборам и иным обязательным платежам	-0,1	-	-	-
доходы от использования имущества, находящегося в государственной и муниципальной собственности	24,1	0,2	20,9	0,3
безвозмездные поступления	8361,3	79,2	5806,1	72,1
Расходы	7363,5	100	7340,9	100
из них на:				
общегосударственные вопросы	361,9	4,9	313,8	4,3
национальную безопасность и правоохранительную деятельность	68,2	0,9	111,7	1,5
национальную экономику	1469,0	19,9	352,3	4,8
жилищно-коммунальное хозяйство	84,1	1,1	121,4	1,7
охрану окружающей среды	16,4	0,2	15,9	0,2
социально-культурные мероприятия	5353,6	72,7	6385,7	87,0

**Распределение доходов и расходов консолидированного бюджета
Республики Бурятия и территориального государственного
внебюджетного фонда в январе 2023 года**

(миллионов рублей)

	<i>Консолидированный бюджет Республики Бурятия</i>	<i>Бюджет государственного внебюджетного фонда</i>	<i>Справочно январь 2022 г.</i>	
			<i>консолидированный бюджет Республики Бурятия</i>	<i>бюджет государственного внебюджетного фонда</i>
Доходы	9150,9	1401,0	6702,0	1345,6
из них:				
налог на прибыль организаций	326,8	x	452,1	x
налог на доходы физических лиц	974,1	x	909,1	x
акцизы	297,6	x	471,7	x
налоги на совокупный доход	78,1	x	106,6	x
налоги на имущество	106,4	x	91,4	x
налоги, сборы и регулярные платежи за пользование природными ресурсами	67,7	x	81,1	x
задолженность и перерасчеты по отмененным налогам, сборам и иным обязательным платежам	-0,1	x	-	x
доходы от использования имущества, находящегося в государственной и муниципальной собственности	24,1	x	20,9	x
безвозмездные поступления	6962,3	1399,0	4461,3	1344,4
Расходы	6578,5	784,9	6239,8	1101,1
из них на:				
общегосударственные вопросы	358,3	3,6	310,4	3,4
национальную безопасность и правоохранительную деятельность	68,2	x	111,7	x
национальную экономику	1469,0	x	352,3	x
жилищно-коммунальное хозяйство	84,1	x	121,4	x
охрану окружающей среды	16,4		15,9	x
социально-культурные мероприятия	4572,2	781,3	5288,0	1097,7

Исполнение консолидированного бюджета Республики Бурятия

(миллионов рублей)

	<i>Доходы</i>	<i>Расходы</i>	<i>Профицит, дефицит (-)</i>
2022 г.			
Январь	6702,0	6239,8	462,2
Январь-февраль	13207,9	13080,0	127,9
I квартал	24419,0	23502,7	916,3
Январь-апрель	39643,3	34357,0	5286,3
Январь-май	46592,3	44109,7	2482,6
I полугодие	56843,3	54546,2	2297,1
Январь-июль	71282,4	66631,1	4651,3
Январь-август	80882,9	74502,3	6380,6
Январь-сентябрь	89465,5	84413,4	5052,1
Январь-октябрь	102443,1	99611,7	2831,4
Январь-ноябрь	113400,3	110711,0	2689,3
Год	125867,4	130707,0	-4839,6
2023 г.			
Январь	9150,9	6578,5	2572,4

Профицит консолидированного бюджета Республики Бурятия в январе 2023 года сложился в сумме 2572,4 млн. рублей.

**Исполнение расходной части
консолидированного бюджета Республики Бурятия**

	<i>Утвержденные бюджетные назначения на 2023 г., млн. рублей</i>	<i>Фактическое исполнение в январе 2023 г.</i>	
		<i>млн. рублей</i>	<i>в % к утвержденным бюджетным назначениям на 2023 г.</i>
Расходы	128127,3	6578,5	5,1
из них на:			
общегосударственные вопросы	11043,9	358,3	3,2
национальную безопасность и правоохранительную деятельность	1190,8	68,2	5,7
национальную экономику	17740,3	1469,0	8,3
жилищно-коммунальное хозяйство	6932,0	84,1	1,2
охрану окружающей среды	8887,2	16,4	0,2
социально-культурные мероприятия	80512,5	4572,2	5,7

**Источники финансирования консолидированного бюджета
Республики Бурятия**

(миллионов рублей)

	<i>Январь 2023 г.</i>	<i>Справочно январь 2022 г.</i>
Общее финансирование	-2572,4	-462,2
в том числе:		
источники внутреннего финансирования	2434,7	-259,8
из него:		
кредиты кредитных организаций в валюте Российской Федерации	-2000,0	-4540,0
бюджетные кредиты из других бюджетов бюджетной системы Российской Федерации	-	-
иные источники внутреннего финансирования дефицитов бюджетов	4434,7	4280,2
изменение остатков средств на счетах по учету средств бюджета	-5007,1	-202,4
из них:		
увеличение остатков средств бюджета	-19737,3	-13278,3
уменьшение остатков средств бюджета	14730,2	13075,9

6.2. ФИНАНСОВАЯ ДЕЯТЕЛЬНОСТЬ ОРГАНИЗАЦИЙ

6.2.1. Финансовые результаты деятельности организаций

В январе 2023 года, по оперативным данным, сальдированный финансовый результат (прибыль минус убыток) организаций (без субъектов малого предпринимательства, кредитных организаций, государственных (муниципальных) учреждений, некредитных финансовых организаций) в действующих ценах составил +4078,2 млн. рублей (94 организации получили прибыль в размере 4773,4 млн. рублей, 69 организаций имели убыток на сумму 695,2 млн. рублей).

Сальдированный финансовый результат (прибыль минус убыток) по видам экономической деятельности в январе 2023 года

	Сальдо прибылей (+) и убытков (-)		Сумма прибыли, млн. рублей	Доля прибыльных организаций в общем числе организаций, %	Сумма убытка, млн. рублей	Доля убыточных организаций в общем числе организаций, %
	млн. рублей	в % к январю 2022 г.				
Всего	4078,2	-	4773,4	57,7	695,2	42,3
в том числе:						
Сельское, лесное, хозяйство, охота, рыболовство и рыбоводство	9,0	32,5	... ¹⁾	50,0	... ¹⁾	50,0
Добыча полезных ископаемых	3556,3	-	3746,4	45,8	190,2	54,2
Обрабатывающие производства	-171,1	-	66,5	56,5	... ¹⁾	43,5
Обеспечение электрической энергией, газом и паром; кондиционирование воздуха	-131,6	-	14,6	14,8	146,1	85,2
Водоснабжение; водоотведение, организация сбора и утилизации отходов, деятельность по ликвидации загрязнений	80,2	-	83,4	66,7	... ¹⁾	33,3
Строительство	31,7	-	35,9	83,3	... ¹⁾	16,7
Торговля оптовая и розничная; ремонт автотранспортных средств и мотоциклов	182,8	-	189,8	88,5	7,0	11,5
Транспортировка и хранение	-57,5	-	15,1	42,9	72,6	57,1

Продолжение

	Сальдо прибылей (+) и убытков (-)		Сумма прибыли, млн. рублей	Доля прибыльных организаций в общем числе организаций, %	Сумма убытка, млн. рублей	Доля убыточных организаций в общем числе организаций, %
	млн. рублей	в % к январю 2022 г.				
Деятельность гостиниц и предприятий общественного питания	-2,2	-	-	-	2,2	100,0
Деятельность в области информации и связи	12,4	в 2,0 р.	... ¹⁾	50,0	... ¹⁾	50,0
Деятельность по операциям с недвижимым имуществом	14,5	в 1,2 р.	14,5	100,0	-	-
Деятельность профессиональная, научная и техническая	-14,7	-	8,0	50,0	22,6	50,0
Деятельность административная и сопутствующие дополнительные услуги	... ¹⁾	70,7	555,7	100,0	-	-
Образование	0,9	в 29,9 р.	0,9	100,0	-	-
Деятельность в области здравоохранения и социальных услуг	8,0	в 2,0 р.	16,1	71,4	... ¹⁾	28,6
Деятельность в области культуры, спорта, организации досуга и развлечений	... ¹⁾	-	-	-	... ¹⁾	100,0
Предоставление прочих видов услуг	... ¹⁾	в 2,9 р.	... ¹⁾	100,0	-	-

¹⁾ Данные не публикуются в целях обеспечения конфиденциальности первичных статистических данных, полученных от организаций, в соответствии с Федеральным законом от 29.11.2007 № 282-ФЗ «Об официальном статистическом учете и системе государственной статистики в Российской Федерации» (ст.4, п.5; ст.9, п.1).

6.2.2. Состояние платежей и расчетов в организациях

На конец января 2023 года суммарная задолженность по обязательствам организаций составила 294383,3 млн. рублей, из нее просроченная – 9879,8 млн. рублей или 3,4 % от общей суммы задолженности (на конец декабря 2022 г. – 3,8 %, на конец января 2022 г. – 4,4 %).

Размер и структура суммарной просроченной задолженности по обязательствам организаций

(на конец месяца; миллионов рублей)

	Январь 2023 г., млн. рублей	В % к		Справочно январь 2022 г. в % к декабрю 2021г.
		декабрю 2022 г.	январю 2022 г.	
Всего	9879,8	106,3	125,5	96,5
в том числе:				
кредиторская задолженность	9423,5	106,7	126,3	96,1
задолженность по кредитам банков и займам	456,3	99,9	110,4	104,7

Кредиторская задолженность на конец января 2023 года составила 151703,0 млн. рублей, из нее просроченная – 9423,5 млн. рублей или 6,2 % от общей суммы кредиторской задолженности (на конец декабря 2022 г. – 9,1 %, на конец января 2021 г. – 8,3 %).

Структура и динамика просроченной кредиторской задолженности организаций

(на конец месяца; миллионов рублей)

	Количество организаций, имеющих просроченную кредиторскую задолженность, единиц	Просроченная кредиторская задолженность	из нее		
			поставщикам	в бюджеты всех уровней	по платежам в государственные внебюджетные фонды
2022 г.					
Январь	34	7459,5	2419,3	131,8	177,8
Февраль	34	6471,5	2206,2	157,5	164,1
Март	33	7896,8	2919,7	126,6	132,1
Апрель	34	9244,0	4312,3	130,5	135,2
Май	34	7410,8	2494,3	127,1	137,5
Июнь	35	7191,3	2559,4	117,1	136,9
Июль	36	8320,3	3656,0	134,3	136,7
Август	36	7156,7	2493,0	136,4	130,9
Сентябрь	35	8220,9	3490,0	129,0	147,6
Октябрь	36	7748,2	3037,1	132,2	156,1
Ноябрь	35	8447,7	3759,8	125,8	145,1
Декабрь	33	8835,9	3104,8	128,5	171,4
2023 г.					
Январь	34	9423,5	2742,3	148,4	188,9

**Просроченная кредиторская задолженность организаций
по видам экономической деятельности
в январе 2023 года**

(на конец месяца; миллионов рублей)

	Количество организаций, имеющих просроченную кредиторскую задолженность, единиц	Просроченная кредиторская задолженность	из нее		
			поставщикам	в бюджеты всех уровней	по платежам в государственные внебюджетные фонды
Всего	34	9423,5	2742,3	148,4	188,9
из них:					
Сельское, лесное хозяйство, охота, рыболовство и рыбоводство	-	-	-	-	-
Добыча полезных ископаемых	7	7061,8	1728,1	... ¹⁾	... ¹⁾
Обрабатывающие производства	5	1498,5	408,8	... ¹⁾	... ¹⁾
Обеспечение электрической энергией, газом и паром; кондиционирование воздуха	14	584,9	486,7	41,3	56,5
Водоснабжение; водоотведение, организация сбора и утилизации отходов, деятельность по ликвидации загрязнений	3	191,4	76,4	52,1	41,6
Строительство	-	-	-	-	-
Торговля оптовая и розничная; ремонт автотранспортных средств и мотоциклов	... ¹⁾	... ¹⁾	... ¹⁾	-	-
Транспортировка и хранение	-	-	-	-	-
Деятельность гостиниц и предприятий общественного питания	-	-	-	-	-
Деятельность в области информации и связи	-	-	-	-	-
Деятельность по операциям с недвижимым имуществом	... ¹⁾	... ¹⁾	... ¹⁾	-	-
Деятельность профессиональная, научная и техническая	-	-	-	-	-
Деятельность административная и сопутствующие дополнительные услуги	-	-	-	-	-
Образование	... ¹⁾	... ¹⁾	-	... ¹⁾	... ¹⁾
Деятельность в области здравоохранения и социальных услуг	-	-	-	-	-

Продолжение

	Количество организаций, имеющих просроченную кредиторскую задолженность, единиц	Просроченная кредиторская задолженность	из нее		
			поставщикам	в бюджеты всех уровней	по платежам в государственные внебюджетные фонды
Деятельность в области культуры, спорта, организации досуга и развлечений	-	-	-	-	-
Предоставление прочих видов услуг	-	-	-	-	-

¹⁾ Данные не публикуются в целях обеспечения конфиденциальности первичных статистических данных, полученных от организаций, в соответствии с Федеральным законом от 29.11.2007 № 282-ФЗ «Об официальном статистическом учете и системе государственной статистики в Российской Федерации» (ст.4, п.5; ст.9, п.1).

Дебиторская задолженность на конец января 2023 года составила 152640,2 млн. рублей, из нее просроченная – 13535,3 млн. рублей или 8,9 % от общего объема дебиторской задолженности (на конец декабря 2022 г. – 5,4 %, на конец января 2022 г. – 3,3 %).

Структура и динамика просроченной дебиторской задолженности организаций

(на конец месяца; миллионов рублей)

	Количество организаций, имеющих просроченную дебиторскую задолженность, единиц	Просроченная дебиторская задолженность	из нее покупателей
2022 г.			
Январь	60	2506,2	1955,3
Февраль	61	4442,3	3715,7
Март	61	4320,4	3816,5
Апрель	62	4975,9	3904,3
Май	61	6030,4	5318,7
Июнь	62	6558,4	6211,5
Июль	66	4971,8	4271,4
Август	66	5269,1	4450,4
Сентябрь	68	6595,9	5248,0
Октябрь	68	4926,2	4176,7
Ноябрь	67	7344,1	6278,4
Декабрь	67	8105,6	7305,0
2023 г.			
Январь	64	13535,3	12419,0

Просроченная дебиторская задолженность организаций по видам экономической деятельности в январе 2023 года

(на конец месяца; миллионов рублей)

	<i>Количество организаций, имеющих просроченную дебиторскую задолженность, единиц</i>	<i>Просроченная дебиторская задолженность</i>	<i>из нее покупателей</i>
Всего	64	13535,3	12419,0
из них:			
Сельское, лесное хозяйство, охота, рыболовство и рыбоводство	-	-	-
Добыча полезных ископаемых	11	10306,3	9503,5
Обрабатывающие производства	11	1766,8	1456,8
Обеспечение электрической энергией, газом и паром; кондиционирование воздуха	22	513,3	513,3
Водоснабжение; водоотведение, организация сбора и утилизации отходов, деятельность по ликвидации загрязнений	6	414,0	414,0
Строительство	-	-	-
Торговля оптовая и розничная; ремонт автотранспортных средств и мотоциклов	6	328,2	324,8
Транспортировка и хранение	... ¹⁾	... ¹⁾	... ¹⁾
Деятельность гостиниц и предприятий общественного питания	-	-	-
Деятельность в области информации и связи	-	-	-
Деятельность по операциям с недвижимым имуществом	4	33,5	33,5
Деятельность профессиональная, научная и техническая	... ¹⁾	... ¹⁾	... ¹⁾
Деятельность административная и сопутствующие дополнительные услуги	-	-	-
Образование	... ¹⁾	... ¹⁾	... ¹⁾
Деятельность в области здравоохранения и социальных услуг	-	-	-
Деятельность в области культуры, спорта, организации досуга и развлечений	-	-	-
Предоставление прочих видов услуг	-	-	-

¹⁾ Данные не публикуются в целях обеспечения конфиденциальности первичных статистических данных, полученных от организаций, в соответствии с Федеральным законом от 29.11.2007 № 282-ФЗ «Об официальном статистическом учете и системе государственной статистики в Российской Федерации» (ст.4, п.5; ст.9, п.1).

III. СОЦИАЛЬНАЯ СФЕРА

1. УРОВЕНЬ ЖИЗНИ НАСЕЛЕНИЯ

1.1. ДЕНЕЖНЫЕ ДОХОДЫ НАСЕЛЕНИЯ

1.1.1. Заработная плата

Среднемесячная номинальная заработная плата, начисленная в январе 2023 года в организациях, не относящихся к субъектам малого предпринимательства, включая средние предприятия, микро и малые предприятия (с учетом дорасчета), по предварительной оценке, составила 56438,2 рублей. Наблюдается снижение заработной платы на 28,7 % по сравнению с декабрем 2022 года и увеличение на 17,5 % – с январем 2022 года. Реальная заработная плата, рассчитанная с учетом индекса потребительских цен, в январе 2023 года соответствовала 70,7 % к уровню декабря 2022 года и 105,0 % к уровню января 2022 года.

Динамика номинальной и реальной среднемесячной начисленной заработной платы ¹⁾

	Средне- месячная номинальная начисленная заработная плата, рублей	В % к ²⁾		Реальная начисленная заработная плата в % к	
		соответст- вующему периоду предыдущего года	предыдущему периоду	соответст- вующему периоду предыдущего года	предыдущему периоду
2022 г.					
Январь	44266,8	105,5	73,4	95,5	72,3
Февраль	44793,3	111,5	95,0	100,3	93,8
Январь-февраль	45976,7	112,0	х	101,1	х
Март	50922,5	117,7	113,7	97,8	104,4
I квартал	47634,7	114,0	95,0	100,0	89,3
Апрель	49995,6	115,4	98,3	96,2	97,6
Январь-апрель	48216,5	114,3	х	98,9	х
Май	53831,9	120,2	107,7	101,2	107,9
Январь-май	49342,7	115,6	х	99,5	х
Июнь	58344,9	119,5	108,4	102,0	109,0
II квартал	54052,4	118,5	113,5	99,9	106,5
I полугодие	50842,7	116,3	х	100,0	х
Июль	50236,1	123,5	86,1	106,0	86,1
Январь-июль	50752,3	117,3	х	100,8	х
Август	47882,6	120,6	95,2	104,9	96,1
Январь-август	50404,7	117,7	х	101,3	х
Сентябрь	51370,6	118,0	107,3	102,7	106,8
III квартал	49856,2	120,7	92,3	104,5	93,1
Январь-сентябрь	50512,1	117,7	х	101,4	х

Продолжение

	Средне- месячная номинальная начисленная зароботная плата, рублей	В % к ²⁾		Реальная начисленная зароботная плата в % к	
		соответст- ствующему периоду предыдущего года	предыдущему периоду	соответст- ующему периоду предыдущего года	предыдущему периоду
Октябрь	53007,8	120,9	103,2	106,0	102,9
Январь-октябрь	50762,5	118,1	х	102,0	х
Ноябрь	53957,8	116,3	102,1	103,3	102,2
Январь-ноябрь	51041,3	117,9	х	102,1	х
Декабрь	78734,7	130,1	в 1,5 р.	115,6	143,9
IV квартал	61916,3	123,1	124,2	108,9	123,5
Год	53366,1	119,3	х	103,5	х
2023 г.					
Январь	56438,2	117,5	71,3	105,0	70,7

¹⁾ Включая микро и малые предприятия.

²⁾ Темпы роста (снижения) рассчитываются по сопоставимой совокупности организаций отчетного и предыдущих периодов.

Темпы роста (снижения) номинальной и реальной среднемесячной заработной платы в 2022-2023 годах (в процентах к декабрю 2021 года)

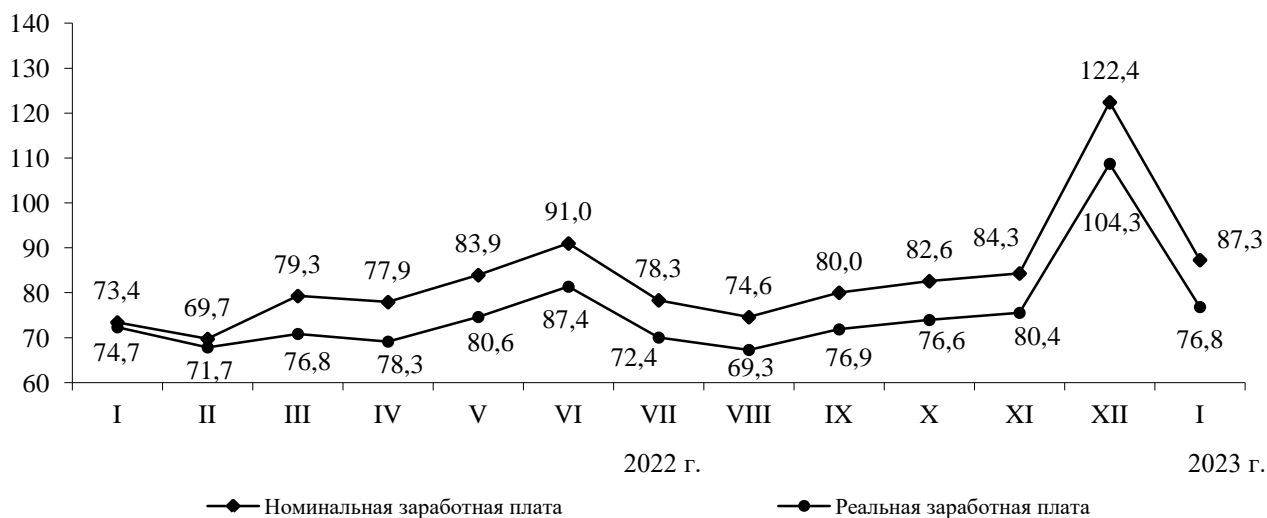

Дифференциация уровней заработной платы по видам экономической деятельности в республике значительна. В январе 2023 года высокий размер начисленной заработной платы отмечался у работников, занятых в сфере добычи полезных ископаемых, где превышен среднереспубликанский показатель в 1,7 раза, строительства – на 43,9 %, транспортировки и хранения – на 36,4 %. Наиболее низкая оплата труда по сравнению со среднереспубликанским значением наблюдалась у работников, занятых в сфере гостиниц и предприятий общественного питания (на 40,7 %), сельского, лесного хозяйства, охоты, рыболовства и рыбоводства (на 40,2 %), деятельности по операциям с недвижимым имуществом (на 34,0 %).

**Среднемесячная начисленная заработная плата
по видам экономической деятельности
в расчете на одного работника**

	Январь 2023 г.			В % к среднерес- публиканс- кому уровню средне- месячной заработной платы
	рублей	в % к		
		январю 2022 г.	декабрю 2022 г.	
Всего	56438,2	117,5	71,3	100,0
в том числе:				
Сельское, лесное хозяйство, охота, рыболовство и рыбоводство	33770,0	103,6	63,0	59,8
из них:				
растениеводство и животноводство, охота и предоставление соответствующих услуг в этих областях	33052,0	103,3	99,1	58,6
лесоводство и лесозаготовки	33905,8	102,6	48,2	60,1
рыболовство и рыбоводство	39713,3	119,5	51,3	70,4
Добыча полезных ископаемых	98043,6	101,7	51,9	в 1,7 р.
из нее:				
добыча угля	96291,8	105,5	78,4	в 1,7 р.
добыча нефти и природного газа	... ¹⁾	... ¹⁾	... ¹⁾	... ¹⁾
добыча металлических руд	100882,0	98,3	45,3	в 1,8 р.
добыча прочих полезных ископаемых	91612,7	в 1,5 р.	81,4	в 1,6 р.
предоставление услуг в области добычи полезных ископаемых	54735,0	66,8	98,5	97,0
Обрабатывающие производства	60270,7	125,9	95,6	106,8
из них:				
производство пищевых продуктов	36984,0	118,5	88,6	65,5
производство напитков	34139,4	104,9	101,3	60,5
производство текстильных изделий	... ¹⁾	... ¹⁾	... ¹⁾	... ¹⁾
производство одежды	... ¹⁾	... ¹⁾	... ¹⁾	... ¹⁾
производство кожи и изделий из кожи	16661,2	74,4	95,8	29,5
обработка древесины и производство изделий из дерева и пробки, кроме мебели, производство изделий из соломки и материалов для плетения	29431,5	138,7	99,7	52,1
производство бумаги и бумажных изделий	... ¹⁾	... ¹⁾	... ¹⁾	... ¹⁾

Продолжение

	Январь 2023 г.			В % к среднерес- публиканс- кому уровню средне- месячной заработной платы
	рублей	в % к		
		январю 2022 г.	декабрю 2022 г.	
деятельность полиграфическая и копирование носителей информации	32108,9	120,6	108,6	56,9
производство химических веществ и химических продуктов	38133,9	110,1	92,7	67,6
производство резиновых и пластмассовых изделий	30724,1	119,6	115,6	54,4
производство прочей неметаллической минеральной продукции	42295,4	114,0	89,6	74,9
производство готовых металлических изделий, кроме машин и оборудования	48274,1	в 2,1 р.	100,1	85,5
производство компьютеров, электронных и оптических изделий	64096,8	в 1,5 р.	89,6	113,6
производство электрического оборудования	... ¹⁾	... ¹⁾	... ¹⁾	... ¹⁾
производство машин и оборудования, не включенных в другие группировки	15860,5	92,8	100,0	28,1
производство автотранспортных средств, прицепов и полуприцепов	... ¹⁾	... ¹⁾	... ¹⁾	... ¹⁾
производство прочих транспортных средств и оборудования	73063,9	124,7	97,2	129,5
производство мебели	... ¹⁾	... ¹⁾	... ¹⁾	... ¹⁾
производство прочих готовых изделий	45960,5	131,0	100,1	81,4
ремонт и монтаж машин и оборудования	63296,6	133,3	96,0	112,2
Обеспечение электрической энергией, газом и паром; кондиционирование воздуха	65283,4	109,0	95,8	115,7
Водоснабжение; водоотведение, организация сбора и утилизации отходов, деятельность по ликвидации загрязнений	43780,9	118,3	92,5	77,6
из них:				
забор, очистка и распределение воды	42563,9	121,4	81,8	75,4

Продолжение

	Январь 2023 г.			В % к среднерес- публиканс- кому уровню средне- месячной заработной платы
	рублей	в % к		
		январю 2022 г.	декабрю 2022 г.	
сбор и обработка сточных вод	44531,2	122,3	94,7	78,9
сбор, обработка и утилизация отходов; обработка вторичного сырья	44906,1	112,6	98,7	79,6
предоставление услуг в области ликвидации последствий загрязнений и прочих услуг, связанных с удалением отходов	34692,8	119,2	120,7	61,5
Строительство	81208,3	123,2	83,0	143,9
из него:				
строительство зданий	87711,3	87,6	83,1	в 1,6 р.
строительство инженерных сооружений	72336,1	131,6	77,0	128,2
работы строительные специализированные	73365,2	в 2,1 р.	100,6	130,0
Торговля оптовая и розничная; ремонт автотранспортных средств и мотоциклов	38522,6	110,8	91,7	68,3
из них:				
торговля оптовая и розничная автотранспортными средствами и мотоциклами и их ремонт	36123,7	113,1	97,2	64,0
торговля оптовая, кроме оптовой торговли автотранспортными средствами и мотоциклами	39759,0	115,1	75,0	70,4
торговля розничная, кроме торговли автотранспортными средствами и мотоциклами	38148,5	108,3	103,2	67,6
Транспортировка и хранение	77005,2	113,5	100,2	136,4
из них:				
деятельность сухопутного и трубопроводного транспорта	86585,2	111,9	102,7	в 1,5 р.
деятельность водного транспорта	... ¹⁾	... ¹⁾	... ¹⁾	... ¹⁾
деятельность воздушного и космического транспорта	110806,9	119,1	90,3	в 2,0 р.
складское хозяйство и вспомогательная транспортная деятельность	69817,8	115,5	94,1	123,7
деятельность почтовой связи и курьерская деятельность	38352,1	107,8	102,2	68,0

Продолжение

	Январь 2023 г.			В % к среднерес- публиканс- кому уровню средне- месячной заработной платы
	рублей	в % к		
		январю 2022 г.	декабрю 2022 г.	
Деятельность гостиниц и предприятий общественного питания	33468,7	132,0	82,3	59,3
из нее:				
деятельность по предоставлению мест для временного проживания	49669,6	в 1,6 р.	97,8	88,0
деятельность по предоставлению продуктов питания и напитков	28210,3	118,5	75,3	50,0
Деятельность в области информации и связи	54874,9	115,7	69,7	97,2
из нее:				
деятельность издательская	31883,2	104,9	75,7	56,5
производство кинофильмов, видеофильмов и телевизионных программ, издание звукозаписей и нот	... ¹⁾	... ¹⁾	... ¹⁾	... ¹⁾
деятельность в области телевизионного и радиовещания	42950,9	107,8	71,0	76,1
деятельность в сфере телекоммуникаций	63281,5	115,5	72,5	112,1
разработка компьютерного программного обеспечения, консультационные услуги в данной области и другие сопутствующие услуги	56576,9	в 1,5 р.	62,6	100,2
деятельность в области информационных технологий	44067,5	108,1	56,7	78,1
Деятельность финансовая и страховая	58703,3	108,8	45,6	104,0
из нее:				
деятельность по предоставлению финансовых услуг, кроме услуг по страхованию и пенсионному обеспечению	61034,9	108,9	44,6	108,1
страхование, перестрахование, деятельность негосударственных пенсионных фондов, кроме обязательного социального обеспечения	48054,4	111,3	55,0	85,1
деятельность вспомогательная в сфере финансовых услуг и страхования	39067,1	105,4	57,5	69,2
Деятельность по операциям с недвижимым имуществом	37230,6	115,2	83,5	66,0

Продолжение

	Январь 2023 г.			В % к среднерес- публиканс- кому уровню средне- месячной заработной платы
	рублей	в % к		
		январю 2022 г.	декабрю 2022 г.	
Деятельность профессиональная, научная и техническая	61367,9	107,2	59,0	108,7
из нее:				
деятельность в области права и бухгалтерского учета	53969,9	104,2	73,2	95,6
деятельность головных офисов; консультирование по вопросам управления	59484,9	114,3	62,2	105,4
деятельность в области архитектуры и инженерно- технического проектирования; технических испытаний, исследований и анализа	79824,0	118,6	63,2	141,4
научные исследования и разработки	56010,6	110,1	39,0	99,2
деятельность рекламная и исследование конъюнктуры рынка	40712,1	123,8	105,8	72,1
деятельность профессиональная научная и техническая прочая	20776,9	123,1	100,0	36,8
деятельность ветеринарная	34212,3	83,5	63,1	60,6
Деятельность административная и сопутствующие дополнительные услуги	49440,3	117,3	98,2	87,6
из нее:				
аренда и лизинг	... ¹⁾	... ¹⁾	... ¹⁾	... ¹⁾
деятельность по трудоустройству и подбору персонала	... ¹⁾	... ¹⁾	... ¹⁾	... ¹⁾
деятельность туристических агентств и прочих организаций, предоставляющих услуги в сфере туризма	18455,8	108,9	100,0	32,7
деятельность по обеспечению безопасности и проведению расследований	48330,3	144,3	99,5	85,6
деятельность по обслуживанию зданий и территорий	40572,7	106,8	81,4	71,9
деятельность административно- хозяйственная, вспомогательная деятельность по обеспечению функционирования организации, деятельность по предоставлению прочих вспомогательных услуг для бизнеса	38558,0	107,1	60,3	68,3

Продолжение

	Январь 2023 г.			В % к среднерес- публиканс- кому уровню средне- месячной заработной платы
	рублей	в % к		
		январю 2022 г.	декабрю 2022 г.	
Государственное управление и обеспечение военной безопасности; социальное обеспечение	57002,7	122,2	45,9	101,0
Образование	43013,8	112,8	70,4	76,2
Деятельность в области здравоохранения и социальных услуг	57228,7	121,8	79,6	101,4
из нее:				
деятельность в области здравоохранения	59788,8	123,1	81,6	105,9
деятельность по уходу с обеспечением проживания	37687,0	110,4	63,6	66,8
предоставление социальных услуг без обеспечения проживания	36510,8	107,2	55,6	64,7
Деятельность в области культуры, спорта, организации досуга и развлечений	39452,9	116,5	41,6	69,9
из нее:				
деятельность творческая, деятельность в области искусства и организации развлечений	42209,9	112,9	36,8	74,8
деятельность библиотек, архивов, музеев и прочих объектов культуры	34521,6	116,7	33,3	61,2
деятельность по организации и проведению азартных игр и заключению пари, по организации и проведению лотерей	... ¹⁾	... ¹⁾	... ¹⁾	... ¹⁾
деятельность в области спорта, отдыха и развлечений	41410,7	119,3	66,2	73,4
Предоставление прочих видов услуг	38858,4	105,4	69,2	68,9
из нее:				
деятельность общественных организаций	40474,4	95,6	81,3	71,7
ремонт компьютеров, предметов личного потребления и хозяйственно-бытового назначения	28570,0	135,3	81,1	50,6
деятельность по предоставлению прочих персональных услуг	40919,1	109,5	56,7	72,5

¹⁾ Данные не публикуются в целях обеспечения конфиденциальности первичных статистических данных, полученных от организаций, в соответствии с Федеральным законом от 29.11.2007 № 282-ФЗ «Об официальном статистическом учете и системе государственной статистики в Российской Федерации» (п. 5, ст. 4; п. 1, ст. 9).

**Отклонения среднемесячной заработной платы по видам
экономической деятельности от среднереспубликанского уровня
в январе 2023 года
(рублей)**

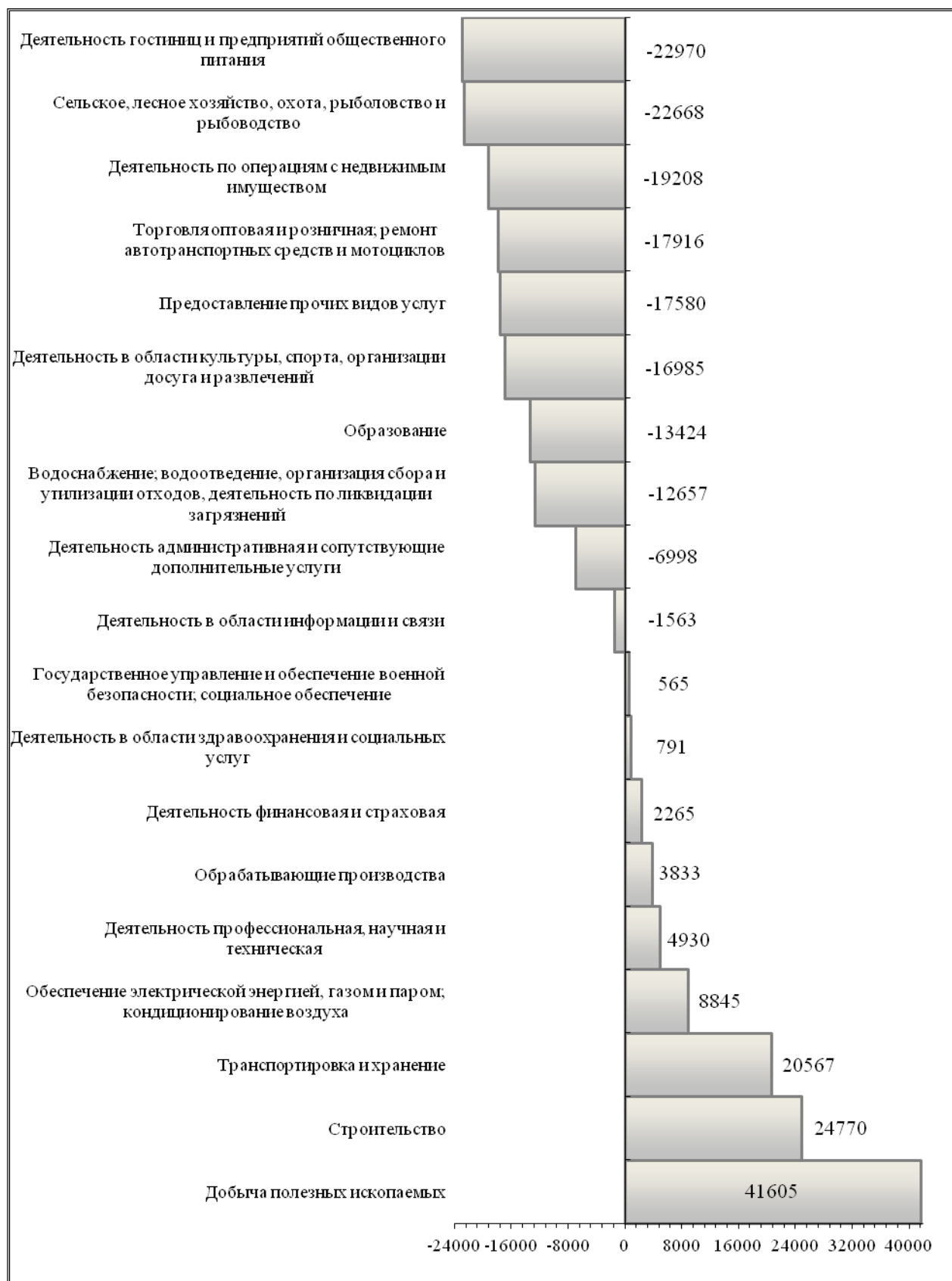

Просроченная задолженность по заработной плате (по организациям, кроме субъектов малого предпринимательства)

Суммарная задолженность по заработной плате по кругу наблюдаемых видов экономической деятельности по состоянию на 1 марта 2023 года составила 0,4 млн. рублей. Задолженность по заработной плате уменьшилась по сравнению с 1 марта 2022 года на 90,2 %, по сравнению с 1 февраля 2023 года осталась на прежнем уровне.

Динамика просроченной задолженности по заработной плате¹⁾

(на начало месяца)

	Просроченная задолженность по заработной плате		в том числе по причине				Численность работников, перед которыми имеется просроченная задолженность по заработной плате, человек
	млн. рублей	в % к предыдущему месяцу	недофинансирования из бюджетов всех уровней		отсутствия собственных средств		
			млн. рублей	в % к предыдущему месяцу	млн. рублей	в % к предыдущему месяцу	
2022 г.							
Январь	4,6	84,1	-	-	4,6	84,1	29
Февраль	4,6	100,0	-	-	4,6	100,0	29
Март	3,7	80,8	-	-	3,7	80,8	14
Апрель	4,7	125,5	-	-	4,7	125,5	21
Май	4,7	100,4	-	-	4,7	100,4	21
Июнь	4,9	104,0	-	-	4,9	104,0	33
Июль	24,3	в 5,0 р.	-	-	24,3	в 5,0 р.	273
Август	24,6	101,4	-	-	24,6	101,4	281
Сентябрь	14,8	60,2	-	-	14,8	60,2	250
Октябрь	4,5	30,1	-	-	4,5	30,1	31
Ноябрь	4,5	100,0	-	-	4,5	100,0	31
Декабрь	1,0	23,4	-	-	1,0	23,4	16
2023 г.							
Январь	0,4	34,8	-	-	0,4	34,8	8
Февраль	0,4	100,0	-	-	0,4	100,0	8
Март	0,4	100,0	-	-	0,4	100,0	8

¹⁾ Данные разрабатываются по следующим видам экономической деятельности: сельское хозяйство, охота и лесозаготовки; рыболовство, рыбноводство; добыча полезных ископаемых; обрабатывающие производства; обеспечение электрической энергией, газом и паром; кондиционирование воздуха, водоснабжение; водоотведение, организация сбора и утилизации отходов, деятельность по ликвидации загрязнений, строительство; транспорт; управление недвижимым имуществом; научные исследования и разработки; образование; здравоохранение и предоставление социальных услуг; деятельность в области культуры.

Задолженности из-за несвоевременного получения денежных средств из бюджетов всех уровней не имеется.

Задолженность по заработной плате из-за отсутствия собственных средств организаций за период с 1 февраля по 1 марта 2023 года осталась на прежнем уровне и составила 0,4 млн. рублей.

**Просроченная задолженность по заработной плате
по видам экономической деятельности на 1 марта 2023 года**

	Млн. рублей					В % к 1 февраля 2023 г.				
	всего	в том числе				всего	в том числе			
		из-за недофинансирования из бюджетов всех уровней	из них				из-за отсутствия собственных средств	из-за недофинансирования из бюджетов всех уровней	из них	
		федерального бюджета	бюджетов субъектов Российской Федерации	местных бюджетов			федерального бюджета	бюджетов субъектов Российской Федерации	местных бюджетов	
Всего	0,4	-	-	-	0,4	100,0	-	-	-	100,0
в том числе:										
транспорт	0,4	-	-	-	0,4	100,0	-	-	-	100,0

Пособия на детей. По данным Республиканского государственного учреждения «Центр социальной поддержки населения» по состоянию на 1 марта 2023 года число получателей ежемесячного пособия на детей в возрасте от 0 до 16 (18) лет в малообеспеченных семьях составило 38,8 тыс. человек (на 25,6 % меньше, чем по состоянию на 28 февраля 2022 г.), из них 18,1 % – одинокие матери. Пособия начислены на 57,8 тыс. детей (уменьшение на 28,8 %). С начала года начислено пособий на сумму 27,7 млн. рублей, что на 48,9 % меньше, чем за соответствующий период 2022 года. Задолженности по выплате пособий на 1 марта 2023 года не имеется.

2. ЗАНЯТОСТЬ И БЕЗРАБОТИЦА

Численность рабочей силы, по предварительным итогам выборочного обследования рабочей силы в возрасте 15 лет и старше, в январе 2023 года составила 416,8 тыс. человек или 42,7 % от общей численности населения республики. Из них 390,8 тыс. человек были заняты в экономике республики и 26,0 тыс. человек не имели занятия, но активно его искали (в соответствии с методологией Международной организации труда классифицируются как безработные). Уровень занятости населения в возрасте 15 лет и старше составил 51,7 %, уровень безработицы – 6,2 %. Уровень общей безработицы в январе 2023 года, без учета учащихся и студентов дневной формы обучения и пенсионеров, оценивался в 5,6 % в возрасте 15 лет и старше.

В государственных учреждениях службы занятости населения на конец февраля 2023 года зарегистрированная численность безработных составила 2,8 тыс. человек или 64,9 % к соответствующему периоду 2022 года. Уровень зарегистрированной безработицы достиг 0,7 %.

Динамика численности рабочей силы в возрасте 15 лет и старше

(без исключения сезонного фактора, месячные данные приведены в среднем за три месяца обследований)

	Численность рабочей силы		в том числе				Уровень безработицы, %	Безработные, зарегистрированные в государственных учреждениях службы занятости населения ¹⁾		Уровень зарегистрированной безработицы, %
			заняты		безработные			тыс. человек	в % к соответствующему периоду предыдущего года	
	тыс. человек	в % к соответствующему периоду предыдущего года	тыс. человек	в % к соответствующему периоду предыдущего года	тыс. человек	в % к соответствующему периоду предыдущего года				
2022 г.²⁾										
Январь	433,6	100,8	394,4	102,8	39,3	84,6	9,1	4,5	24,2	1,0
Февраль	421,7	98,4	384,4	100,5	37,3	80,9	8,8	4,3	27,5	1,0
Март	416,9	97,5	383,7	100,3	33,2	73,3	8,0	3,9	35,6	0,9
Апрель	416,6	97,4	384,2	100,3	32,5	72,9	7,8	3,9	46,2	0,9
Май	427,9	99,4	394,9	101,9	33,0	76,7	7,7	3,6	52,9	0,8
Июнь	425,2	98,1	391,3	100,1	34,0	80,2	8,0	4,1	61,9	1,0
Июль	430,8	99,1	395,1	100,6	35,7	85,5	8,3	4,2	59,6	1,0
Август	436,6	100,4	405,2	102,8	31,4	77,0	7,2	4,1	64,9	0,9
Сентябрь	432,9	99,4	401,1	101,1	31,8	82,0	7,3	3,2	68,2	0,7
Октябрь	432,4	99,6	405,0	102,2	27,5	73,0	6,4	2,8	59,9	0,7
Ноябрь	434,6	100,5	407,2	103,2	27,4	72,7	6,3	2,8	64,6	0,6
Декабрь	429,3	98,7	402,6	101,6	26,7	68,9	6,2	2,9	62,1	0,7

Продолжение

	Численность рабочей силы		в том числе				Уровень безработицы, %	Безработные, зарегистрированные в государственных учреждениях службы занятости населения ¹⁾		Уровень зарегистрированной безработицы, %
			занятые		безработные			тыс. человек	в % к соответствующему периоду предыдущего года	
	тыс. человек	в % к соответствующему периоду предыдущего года	тыс. человек	в % к соответствующему периоду предыдущего года	тыс. человек	в % к соответствующему периоду предыдущего года				
Год	426,1	98,4	394,7	100,8	31,4	76,1	7,4	3,7	44,9	0,9
2023 г.²⁾										
Январь	416,8	96,1	390,8	99,1	26,0	66,2	6,2	2,8	61,4	0,6

¹⁾ На конец месяца, за год – в среднем за месяц.²⁾ Оценка.

Преобладающая часть занятого населения сосредоточена в организациях, не относящихся к субъектам малого предпринимательства, включая средние предприятия. В январе 2023 года, по оценке, на них работало 169,2 тыс. человек или 53,9 %¹⁾ от общей численности занятых. Кроме того, в организациях, не относящихся к субъектам малого предпринимательства, привлекалось на условиях совместительства и по договорам гражданско-правового характера в январе 5,1 тыс. человек (в эквиваленте полной занятости). Общее число замещенных рабочих мест для полной занятости работников в организациях, не относящихся к субъектам малого предпринимательства, определенное как суммарное количество работников списочного состава, совместителей и работников, выполнявших работы по договорам гражданско-правового характера, в январе 2023 года составило 174,3 тыс. человек.

¹⁾ Данные о среднегодовой численности занятых рассчитаны в соответствии с актуализированной методологией расчета баланса трудовых ресурсов. Изменение среднегодовой численности занятых в экономике обусловлено изменением оценки численности наемных работников, не охваченных статистическим наблюдением организаций и индивидуальных предпринимателей.

Динамика числа замещенных рабочих мест в организациях
(без субъектов малого предпринимательства)

	Январь 2023 г.	В % к		Справочно январь 2022 г. в % к	
		январю 2022 г.	декабрю 2022 г.	январю 2021 г.	декабрю 2021 г.
Всего замещенных рабочих мест (работников)	174299	102,5	100,5	99,3	99,0
в том числе:					
работников списочного состава (без внешних совместителей)	169158	102,9	101,0	99,0	99,6
внешних совместителей	2883	95,0	98,1	111,2	102,2
работников, выполнявших работы по договорам гражданско-правового характера	2258	85,6	75,7	108,1	69,5

Динамика числа замещенных рабочих мест в организациях
(без субъектов малого предпринимательства, в процентах к соответствующему месяцу предыдущего года)

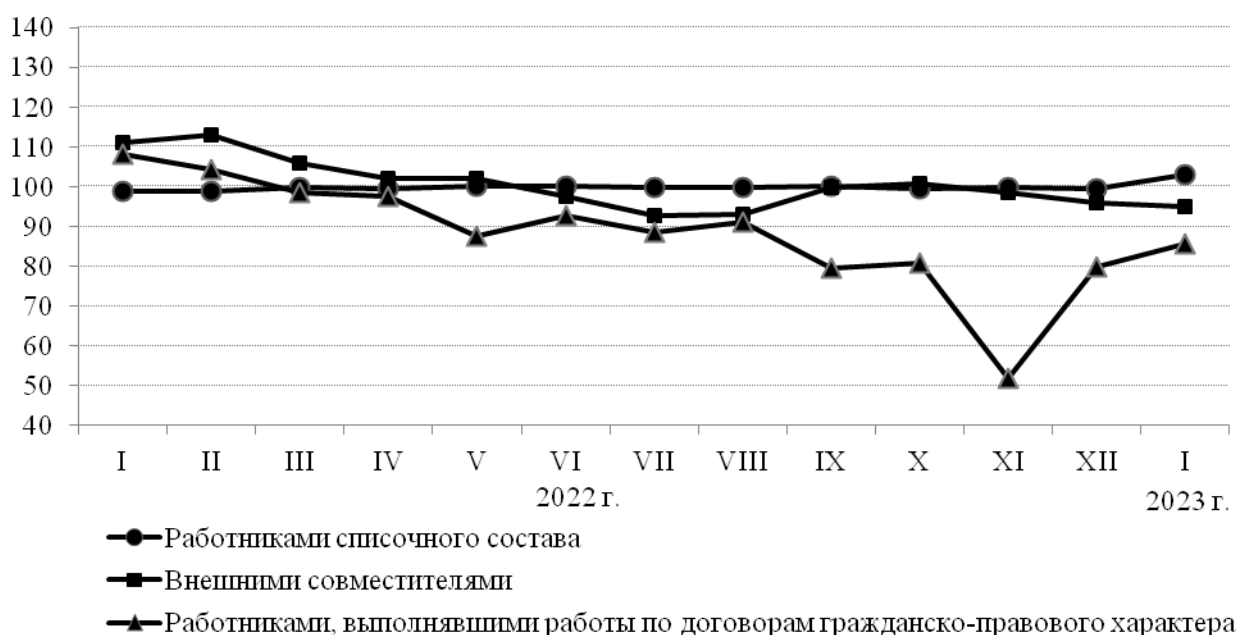

В общем количестве замещенных рабочих мест в организациях на рабочие места внешних совместителей и лиц, выполнявших работы по гражданско-правовым договорам, в январе 2023 года приходилось 1,7 % и 1,3 %, соответственно.

**Число замещенных рабочих мест в организациях
по видам экономической деятельности в январе 2023 года
(без субъектов малого предпринимательства)**

	Всего замещенных рабочих мест	в том числе работниками			Число замещенных рабочих мест, в % к январю 2022 г.
		списочного состава (без внешних совместителей)	внешними совместителями	выполняющими работы по договорам гражданско-правового характера	
Всего	174299	169158	2883	2258	102,5
в том числе:					
Сельское, лесное хозяйство, охота, рыболовство и рыбоводство	2966	2920	15	31	93,6
из них:					
растениеводство и животноводство, охота и предоставление соответствующих услуг в этих областях	1022	1013	... ¹⁾	... ¹⁾	116,4
лесоводство и лесозаготовки	1819	1782	... ¹⁾	... ¹⁾	84,7
рыболовство и рыбоводство	126	125	... ¹⁾	... ¹⁾	87,6
Добыча полезных ископаемых	5174	5103	26	44	127,0
из нее:					
добыча угля	... ¹⁾	... ¹⁾	... ¹⁾	... ¹⁾	... ¹⁾
добыча металлических руд	3453	3421	14	17	138,1
добыча прочих полезных ископаемых	392	363	... ¹⁾	... ¹⁾	101,9
предоставление услуг в области добычи полезных ископаемых	... ¹⁾	... ¹⁾	... ¹⁾	... ¹⁾	... ¹⁾
Обрабатывающие производства	18711	18620	24	67	106,1
из них:					
производство пищевых продуктов	1312	1260	... ¹⁾	... ¹⁾	96,8
производство напитков	... ¹⁾	... ¹⁾	... ¹⁾	... ¹⁾	... ¹⁾
производство текстильных изделий	... ¹⁾	... ¹⁾	... ¹⁾	... ¹⁾	... ¹⁾
производство одежды	143	143	-	-	78,4
производство кожи и изделий из кожи	... ¹⁾	... ¹⁾	... ¹⁾	... ¹⁾	... ¹⁾
обработка древесины и производство изделий из дерева и пробки, кроме мебели, производство изделий из соломки и материалов для плетения	336	336	... ¹⁾	... ¹⁾	132,0
производство бумаги и бумажных изделий	... ¹⁾	... ¹⁾	... ¹⁾	... ¹⁾	... ¹⁾

Продолжение

	Всего замещенных рабочих мест	в том числе работниками			Число замещен- ных рабочих мест, в % к январю 2022 г.
		списочного состава (без внешних совместит- елей)	внешними совместит- елями	выполняв- шими работы по договорам гражданско- правового характера	
деятельность полиграфическая и копирование носителей информации	... ¹⁾	... ¹⁾	... ¹⁾	... ¹⁾	... ¹⁾
производство химических веществ и химических продуктов	54	54	-	-	92,5
производство резиновых и пластмассовых изделий	... ¹⁾	... ¹⁾	... ¹⁾	... ¹⁾	... ¹⁾
производство прочей неметаллической минеральной продукции	... ¹⁾	... ¹⁾	... ¹⁾	... ¹⁾	... ¹⁾
производство готовых металлических изделий, кроме машин и оборудования	906	897	... ¹⁾	... ¹⁾	в 4,7 р.
производство компьютеров, электронных и оптических изделий	... ¹⁾	... ¹⁾	... ¹⁾	... ¹⁾	... ¹⁾
производство прочих транспортных средств и оборудования	11720	11702	... ¹⁾	... ¹⁾	104,4
производство мебели	... ¹⁾	... ¹⁾	... ¹⁾	... ¹⁾	... ¹⁾
производство прочих готовых изделий	... ¹⁾	... ¹⁾	... ¹⁾	... ¹⁾	... ¹⁾
ремонт и монтаж машин и оборудования	1287	1284	... ¹⁾	... ¹⁾	91,4
Обеспечение электрической энергией, газом и паром; кондиционирование воздуха	10562	10419	58	84	100,3
Водоснабжение; водоотведение, организация сбора и утилизации отходов, деятельность по ликвидации загрязнений	2417	2379	19	20	97,5
из них:					
забор, очистка и распределение воды	755	744	... ¹⁾	... ¹⁾	101,3
сбор и обработка сточных вод	886	878	... ¹⁾	... ¹⁾	94,9
сбор, обработка и утилизация отходов; обработка вторичного сырья	686	674	8	5	96,8

Продолжение

	Всего замещенных рабочих мест	в том числе работниками			Число замещен- ных рабочих мест, в % к январю 2022 г.
		списочного состава (без внешних совместит- елей)	внешними совместит- елями	выполняв- шими работы по договорам гражданско- правового характера	
предоставление услуг в области ликвидации последствий загрязнений и прочих услуг, связанных с удалением отходов	90	83	... ¹⁾	... ¹⁾	99,8
Строительство	7007	6954	30	24	в 2,0 р.
из него:					
строительство зданий	3386	3372	... ¹⁾	... ¹⁾	в 1,8 р.
строительство инженерных сооружений	3039	3013	17	9	в 2,0 р.
работы строительные специализированные	583	569	... ¹⁾	... ¹⁾	в 3,2 р.
Торговля оптовая и розничная; ремонт автотранспортных средств и мотоциклов	7290	7203	45	43	107,7
из них:					
торговля оптовая и розничная автотранспортными средствами и мотоциклами и их ремонт	312	290	... ¹⁾	... ¹⁾	109,4
торговля оптовая, кроме оптовой торговли автотранспортными средствами и мотоциклами	2653	2607	23	22	97,4
торговля розничная, кроме торговли автотранспортными средствами и мотоциклами	4326	4305	... ¹⁾	... ¹⁾	115,0
Транспортировка и хранение	13347	12990	40	317	102,0
из них:					
деятельность сухопутного и трубопроводного транспорта	8071	7951	8	112	104,6
деятельность водного транспорта	... ¹⁾	... ¹⁾	... ¹⁾	... ¹⁾	... ¹⁾
деятельность воздушного и космического транспорта	... ¹⁾	... ¹⁾	... ¹⁾	... ¹⁾	... ¹⁾
складское хозяйство и вспомогательная транспортная деятельность	3472	3328	... ¹⁾	... ¹⁾	97,5
деятельность почтовой связи и курьерская деятельность	1680	1598	... ¹⁾	... ¹⁾	99,8
Деятельность гостиниц и предприятий общественного питания	1082	1059	5	19	100,1
из нее:					
деятельность по предоставлению мест для временного проживания	193	174	... ¹⁾	... ¹⁾	114,2

Продолжение

	Всего замещенных рабочих мест	в том числе работниками			Число замещен- ных рабочих мест, в % к январю 2022 г.
		списочного состава (без внешних совместит- елей)	внешними совместит- елями	выполняв- шими работы по договорам гражданско- правового характера	
деятельность по предоставлению продуктов питания и напитков	889	885	... ¹⁾	... ¹⁾	97,5
Деятельность в области информации и связи	2364	2223	12	129	96,8
из нее:					
деятельность издательская	... ¹⁾	... ¹⁾	... ¹⁾	... ¹⁾	... ¹⁾
деятельность в области телевизионного и радиовещания	... ¹⁾	... ¹⁾	... ¹⁾	... ¹⁾	... ¹⁾
деятельность в сфере телекоммуникаций	1755	1644	2	110	97,0
разработка компьютерного программного обеспечения, консультационные услуги в данной области и другие сопутствующие услуги	89	84	... ¹⁾	... ¹⁾	143,7
деятельность в области информационных технологий	232	226	... ¹⁾	... ¹⁾	95,7
Деятельность финансовая и страховая	3271	2598	2	671	92,5
из нее:					
деятельность по предоставлению финансовых услуг, кроме услуг по страхованию и пенсионному обеспечению	2688	2230	2	456	92,3
страхование, перестрахование, деятельность негосударственных пенсионных фондов, кроме обязательного социального обеспечения	434	221	... ¹⁾	... ¹⁾	90,8
деятельность вспомогательная в сфере финансовых услуг и страхования	149	147	... ¹⁾	... ¹⁾	103,5
Деятельность по операциям с недвижимым имуществом	1305	1228	7	70	111,6
Деятельность профессиональная, научная и техническая	4052	3915	84	53	89,7
из нее:					
деятельность в области права и бухгалтерского учета	873	865	... ¹⁾	... ¹⁾	104,1
деятельность головных офисов; консультирование по вопросам управления	258	250	... ¹⁾	... ¹⁾	114,1

Продолжение

	Всего замещенных рабочих мест	в том числе работниками			Число замещен- ных рабочих мест, в % к январю 2022 г.
		списочного состава (без внешних совместит- елей)	внешними совместит- елями	выполня- ющими работы по договорам гражданско- правового характера	
деятельность в области архитектуры и инженерно-технического проектирования; технических испытаний, исследований и анализа	1298	1239	22	37	68,4
научные исследования и разработки	817	768	... ¹⁾	... ¹⁾	96,7
деятельность рекламная и исследование конъюнктуры рынка	58	52	... ¹⁾	... ¹⁾	в 2,9 р.
деятельность ветеринарная	748	741	... ¹⁾	... ¹⁾	108,6
Деятельность административная и сопутствующие дополнительные услуги	3409	3316	85	7	138,6
из нее:					
аренда и лизинг	... ¹⁾	... ¹⁾	... ¹⁾	... ¹⁾	... ¹⁾
деятельность по трудоустройству и подбору персонала	... ¹⁾	... ¹⁾	... ¹⁾	... ¹⁾	... ¹⁾
деятельность по обеспечению безопасности и проведению расследований	1564	1513	... ¹⁾	... ¹⁾	в 2,8 р.
деятельность по обслуживанию зданий и территорий	1292	1275	... ¹⁾	... ¹⁾	102,4
деятельность административно-хозяйственная, вспомогательная деятельность по обеспечению функционирования организации, деятельность по предоставлению прочих вспомогательных услуг для бизнеса	489	465	... ¹⁾	... ¹⁾	85,8
Государственное управление и обеспечение военной безопасности; социальное обеспечение	24732	24423	106	204	98,3
Образование	33705	32188	1223	293	99,5
Деятельность в области здравоохранения и социальных услуг	26949	26130	762	57	94,1
из нее:					
деятельность в области здравоохранения	23906	23134	722	50	93,5
деятельность по уходу с обеспечением проживания	2147	2112	28	7	105,5
предоставление социальных услуг без обеспечения проживания	896	884	12	-	87,7

Продолжение

	Всего замещенных рабочих мест	в том числе работниками			Число замещен- ных рабочих мест, в % к январю 2022 г.
		списочного состава (без внешних совместит- елей)	внешними совместит- елями	выполняв- шими работы по договорам гражданско- правового характера	
Деятельность в области культуры, спорта, организации досуга и развлечений	5514	5108	304	102	99,8
из нее:					
деятельность творческая, деятельность в области искусства и организации развлечений	... ¹⁾	... ¹⁾	... ¹⁾	... ¹⁾	... ¹⁾
деятельность библиотек, архивов, музеев и прочих объектов культуры	1784	1694	58	32	100,2
деятельность по организации и проведению азартных игр и заключению пари, по организации и проведению лотерей	... ¹⁾	... ¹⁾	... ¹⁾	... ¹⁾	... ¹⁾
деятельность в области спорта, отдыха и развлечений	1686	1513	160	14	98,5
Предоставление прочих видов услуг	440	382	36	22	101,4
из нее:					
деятельность общественных организаций	199	159	... ¹⁾	... ¹⁾	106,6
ремонт компьютеров, предметов личного потребления и хозяйственно-бытового назначения	13	13	... ¹⁾	... ¹⁾	93,0
деятельность по предоставлению прочих персональных услуг	228	211	... ¹⁾	... ¹⁾	97,7

¹⁾ Данные не публикуются в целях обеспечения конфиденциальности первичных статистических данных, полученных от организаций, в соответствии с Федеральным законом от 29.11.2007 № 282-ФЗ «Об официальном статистическом учете и системе государственной статистики в Российской Федерации» (п. 5, ст. 4; п. 1, ст. 9).

Наибольший рост числа рабочих мест в январе 2023 года по сравнению с соответствующим месяцем 2022 года наблюдался в строительстве (в 2,0 р.). Наибольшее снижение числа рабочих мест отмечалось в деятельности профессиональной, научной и технической (на 10,3 %), деятельности финансовой и страховой (на 7,5 %), сельском, лесном хозяйстве, охоте, рыболовстве и рыбоводстве (на 6,4 %).

Безработица. В январе 2023 года, по предварительным данным, 26,0 тыс. человек в возрасте 15 лет и старше или 6,2 % численности рабочей силы классифицировались как безработные (в соответствии с методологией Международной организации труда).

К концу февраля 2023 года в государственных учреждениях службы занятости населения состояло на учете 3,4 тыс. человек, не занятых трудовой деятельностью, из них 2,8 тыс. человек имели статус безработного.

**Динамика численности не занятых трудовой деятельностью граждан,
состоящих на учете в государственных учреждениях
службы занятости населения**

(на конец месяца; за квартал и год – в среднем за месяц)

	Численность не занятых трудовой деятельностью граждан, человек	из них безработных		
		человек	в % к	
			соответствующему периоду предыдущего года	предыдущему периоду
2022 г.				
Январь	5211	4480	24	95
Февраль	5036	4327	28	97
Март	4932	3876	36	90
I квартал	5060	4228	28	92
Апрель	4737	3853	46	99
Май	4857	3585	53	93
Июнь	5052	4132	62	115
II квартал	4882	3857	53	91
Июль	4924	4221	60	102
Август	4855	4074	65	97
Сентябрь	3777	3195	68	78
III квартал	4519	3830	64	99
Октябрь	3424	2823	60	88
Ноябрь	3521	2786	65	99
Декабрь	3280	2944	62	106
IV квартал	3408	2851	62	74
Год	4467	3691	45	x
2023 г.				
Январь	3433	2752	61	75
Февраль	3424	2808	65	102

В феврале 2023 года получили статус безработного 733 человека. Размеры трудоустройства безработных на 28 человек или на 8,8 % меньше, чем в феврале 2022 года, и составили 290 человек.

Движение численности безработных, зарегистрированных в государственных учреждениях службы занятости населения

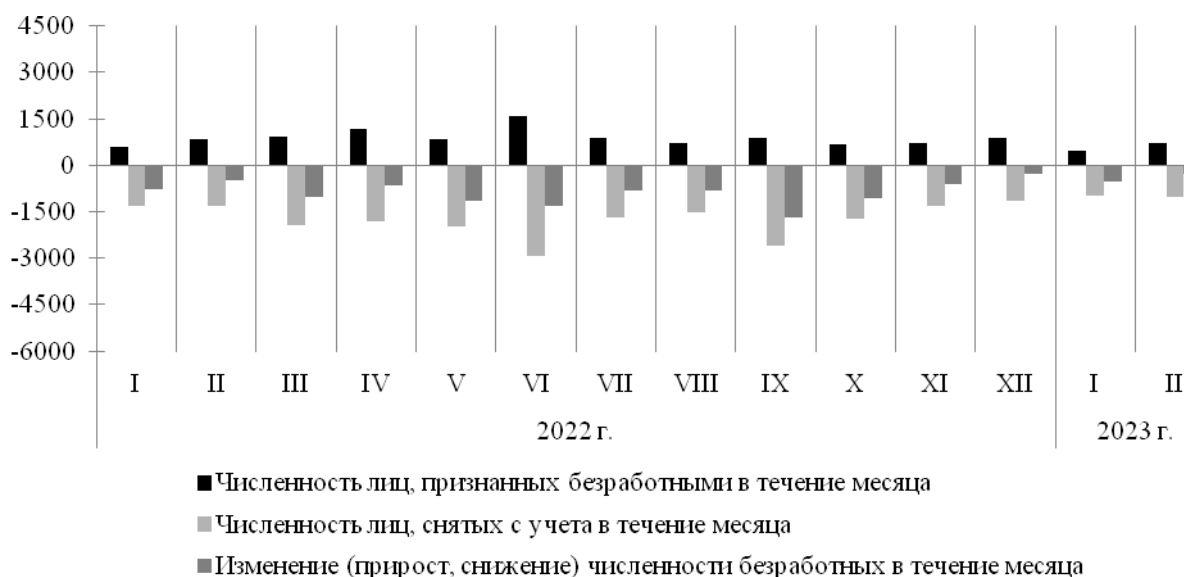

Нагрузка не занятого трудовой деятельностью населения, зарегистрированного в органах государственных учреждений службы занятости населения, на 100 заявленных вакансий составила 22,8 человека.

Динамика потребности организаций в работниках, заявленной в государственные учреждения службы занятости населения

(на конец месяца)

	Потребность организаций в работниках, заявленная в государственные учреждения службы занятости населения, человек	Нагрузка не занятого трудовой деятельностью населения на 100 заявленных вакансий		
		человек	в % к	
			соответствующему месяцу предыдущего года	предыдущему месяцу
2022 г.				
Январь	14545	35,8	19	105
Февраль	13772	36,6	23	102
Март	15742	31,3	31	86
Апрель	15667	30,2	42	97
Май	15942	30,5	53	101
Июнь	15837	31,9	59	105
Июль	15580	31,6	59	99
Август	16312	29,8	63	94
Сентябрь	17426	21,7	65	73
Октябрь	16349	20,9	66	96
Ноябрь	14556	24,2	78	116
Декабрь	13965	23,5	69	97
2023 г.				
Январь	14243	24,1	67	103
Февраль	15026	22,8	62	95

3. ЗАБОЛЕВАЕМОСТЬ

По данным Управления Федеральной службы по надзору в сфере защиты прав потребителей и благополучия человека по Республике Бурятия в январе – феврале 2023 года зарегистрировано 58,8 тыс. случаев инфекционных и паразитарных заболеваний, что на 62,8 % меньше, чем в соответствующем периоде 2022 года.

Заболееваемость населения отдельными инфекционными заболеваниями

	Февраль 2023 г., случаев	в % к		Январь- февраль 2023 г., случаев	В % к январю- февралю 2022 г.
		январю 2023 г.	февралю 2022 г.		
Кишечные инфекции					
Острые кишечные инфекции	265	75,9	75,9	614	61,1
из них бактериальная дизентерия (шигеллез)	-	-	-	-	-
Сальмонеллезные инфекции	9	128,6	112,5	16	123,1
Гепатиты					
Вирусные гепатиты	24	92,3	в 4,0 р.	50	в 4,5 р.
в том числе:					
гепатит А	-	-	-	-	-
гепатит В	7	77,8	в 3,5 р.	16	в 8,0 р.
гепатит С	17	100,0	в 8,5 р.	34	в 4,9 р.
Воздушно-капельные инфекции					
Краснуха	-	-	-	-	-
Корь	-	-	-	-	-
Паротит эпидемический	-	-	-	-	-
Ветряная оспа	426	76,6	в 2,1 р.	982	в 1,7 р.
Дифтерия	-	-	-	-	-
Менингококковая инфекция	-	-	-	-	-
Острые инфекции верхних дыхательных путей	25967	93,9	53,7	53623	57,4
Грипп	93	51,1	-	275	в 3,4 р.
Пневмония внебольничная	581	104,5	100,0	1137	96,0
COVID-19	791	96,7	1,8	1609	2,6
из него пневмония	20	111,1	1,3	38	1,5
пневмония, вызванная вирусом COVID-19, вирус идентифицирован	20	111,1	1,3	38	1,6
Природно-очаговые и зооантропонозные инфекции					
Клещевой весенне-летний энцефалит	-	-	-	-	-
Клещевой боррелиоз	-	-	-	-	-
Сибирский клещевой тиф	-	-	-	-	-
Педикулез	18	120,0	112,5	33	110,0

Продолжение

	Февраль 2023 г., случаев	в % к		Январь- февраль 2023 г., случаев	В % к январю- февралю 2022 г.
		январю 2023 г.	февралю 2022 г.		
Социально значимые болезни					
Сифилис (впервые выявленный)	9	90,0	в 3,0 р.	19	111,8
Гонококковая инфекция	32	106,7	в 2,5 р.	62	в 1,9 р.
Туберкулез (впервые выявленный)	36	133,3	133,3	63	126,0
из них туберкулез органов дыхания	35	134,6	129,6	61	122,0
Болезнь, вызванная вирусом иммунодефицита человека, и бессимптомный инфекционный статус, вызванный вирусом иммунодефицита человека (ВИЧ)	37	90,2	97,4	78	111,4

Эпидемиологическая обстановка характеризовалась снижением заболеваемости населения инфекциями, передающимися воздушно – капельным путем. Так, значительно снизилась заболеваемость COVID-19 (2,6 % от уровня 2022 года), зарегистрировано 1,6 тыс. случаев заболеваний, из которых в 38 случаях развилась пневмония с идентифицированным COVID-19 вирусом (2,4 % от общего числа заболеваний). На 42,6 % снизилась заболеваемость острыми инфекциями верхних дыхательных путей, на 4,0 % – пневмонией внебольничной. Однако при этом наблюдался рост заболеваемости гриппом в 3,4 раза, ветряной оспой – в 1,7 раза.

Заметно возросла заболеваемость вирусными гепатитами (в 4,5 раза). Впервые установлены 50 случаев хронического гепатита (против 11 случаев в январе – феврале 2022 года), в том числе гепатитом С – 34, гепатитом В – 16 случаев.

Среди социально значимых болезней в 1,9 раза возросла заболеваемость гонококковой инфекцией, на 26,0 % – туберкулезом, сифилисом – на 11,8 %, на 11,4 % – болезнью, вызванной вирусом иммунодефицита человека, и бессимптомным инфекционным статусом, вызванным ВИЧ.

При снижении заболеваемости острыми кишечными инфекциями на 38,9 % отмечен рост заболеваемости сальмонеллезными – на 23,1 %.

Зарегистрировано 280 случаев укусов, ослюнений и оцарапываний животными (на 28 меньше, чем в январе – феврале 2022 года), из них 221 – нанесены собаками. Из общего числа укусов собаками 52 нанесено детям в возрасте 0-14 лет, 11 – подросткам в возрасте 15-17 лет.

Среди заболевших инфекционными болезнями 66,4 % – это дети и подростки в возрасте 0-17 лет, в том числе острыми кишечными инфекциями – 77,0 %, острыми инфекциями верхних дыхательных путей – 68,3 %, другими сальмонеллезными инфекциями – 62,5 %, пневмонией внебольничной – 48,2 %, COVID-19 – 9,8 % (в том числе носителей возбудителя COVID-19 – 14,0 %).

К положительной тенденции можно отнести отсутствие заболеваемости вирусными гепатитами среди детей и подростков.

Структура инфекционных и паразитарных заболеваний в январе – феврале

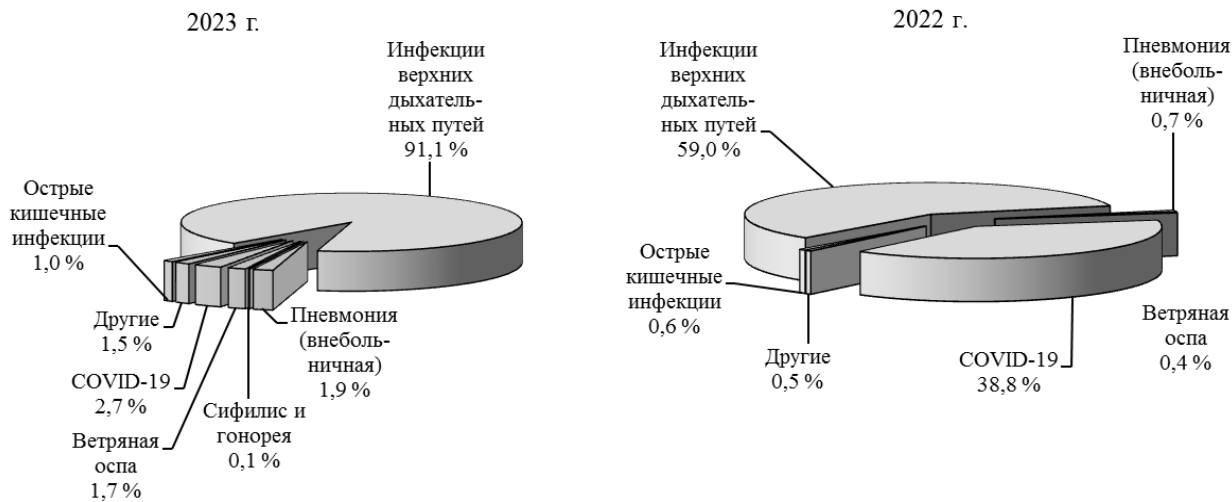

IV. ДЕМОГРАФИЯ

Численность населения Республики Бурятия на 1 января 2023 года составила 974,6 тыс. человек, в том числе городского – 576,0 тыс. человек и сельского – 398,6 тыс. человек.

В январе 2023 года в республике по сравнению с соответствующим периодом предыдущего года отмечено снижение числа родившихся и умерших. При этом родившихся было меньше умерших на 200 человек (в январе 2022 г. – на 303 человека). Естественная убыль составила 2,5 человек на 1000 населения.

Показатели естественного движения населения¹⁾

	Человек			На 1000 населения, человек		
	январь 2023 г.	январь 2022 г.	прирост, снижение (-)	январь 2023 г.	январь 2022 г.	январь 2023 г. в % к январю 2022 г.
Родившиеся	840	942	-102	10,1	11,3	89,4
Умершие	1040	1245	-205	12,6	14,9	84,6
из них детей в возрасте до 1 года	1	6	-5	1,1 ²⁾	6,0 ²⁾	18,3
Естественный прирост, убыль (-)	-200	-303	х	-2,5	-3,6	х
Браки, единиц	297	286	11	3,6	3,4	105,9
Разводы, единиц	362	352	10	4,4	4,2	104,8

¹⁾ Здесь и далее в разделе показатели месячной регистрации приведены в пересчете на год. В связи с переходом на расширенные критерии рождения (приказ Минздрава России от 27.12.2011 № 1687н «О медицинских критериях рождения, форме документа о рождении и порядке его выдачи») в органах ЗАГС с мая 2012 г. подлежат регистрации рождения и смерти новорожденных с экстремально низкой массой тела (от 500 до 1000 граммов).

²⁾ На 1000 родившихся живыми.

Коэффициенты рождаемости и смертности (в расчете на 1000 населения, человек)

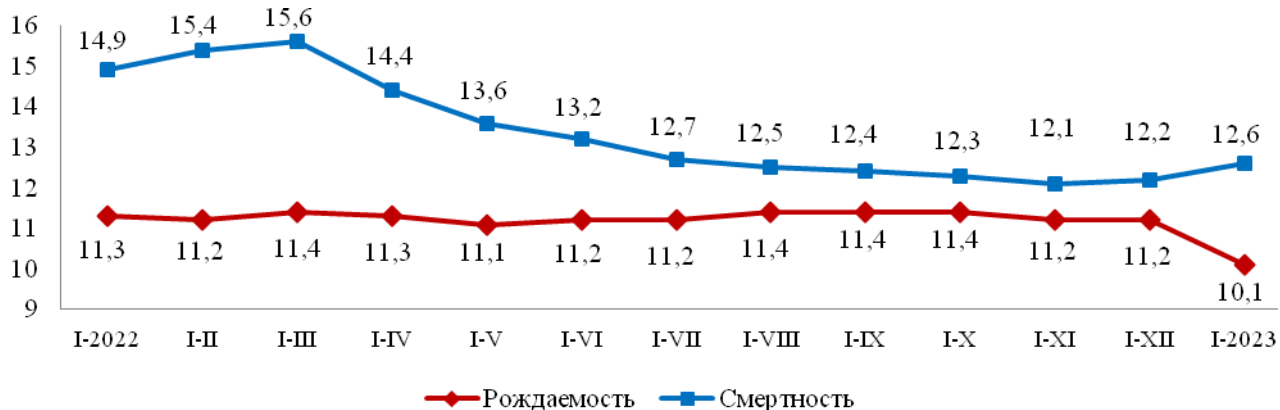

Естественный прирост населения наблюдался в 5 муниципальных образованиях республики: Кижингинском (12,2 чел. на 1000 населения),

Окинском (8,9), Закаменском (6,9), Иволгинском (2,8) и Тункинском (1,2) районах. Наибольшая естественная убыль населения отмечена в Мухоршибирском (12,5 чел. на 1000 населения), Кабанском (11,8), Прибайкальском (10,9) и Кяхтинском (8,5) районах.

В возрасте до 1 года умер 1 младенец. Коэффициент младенческой смертности составил 1,1 новорожденных на 1000 родившихся живыми и уменьшился на 81,7 % по сравнению с соответствующим периодом 2022 года.

В январе 2023 года в республике зарегистрировали свой брак 297 пар, а 362 его расторгли. В расчете на 1000 населения количество браков увеличилось на 5,9 %, разводов – на 4,8 %.

Общая характеристика миграционной ситуации в Республике Бурятия

За январь 2023 года населением республики осуществлено 4740 миграционных передвижений. Из 2373 прибывших по новому месту жительства зарегистрированы 1341, прибыло к месту пребывания – 547 и возвратились к месту жительства после временного пребывания на другой территории 485 человек. Из 2367 выбывших снято с регистрационного учета по прежнему месту жительства 1352, выбыло к месту пребывания на срок 9 месяцев и более – 469 и выбыло к прежнему месту жительства из территории временного пребывания по окончании срока 546 человек. Миграционный прирост населения составил 6 человек.

Основная часть мигрантов перемещалась в пределах республики (1549), составив в числе прибывших 65,3 % и выбывших – 65,4 %. Миграционное сальдо было положительным в 9 муниципальных образованиях республики. Наибольший прирост наблюдался в Тарбагатайском (20,3 чел. на 1000 населения), Тункинском (9,3), Иволгинском (6,1) районах и г. Улан-Удэ (3,5). Наибольший отток населения наблюдался из Еравнинского (85,0 чел. на 1000 населения), Северо-Байкальского (25,0) и Баунтовского (11,6) районов.

Миграционный отток из районов республики, приравненных к Крайнему Северу, составил 35 человек или 4,6 человека на 1000 населения.

Миграционный отток населения республики за счет межрегиональной миграции составил 4 человека. Наибольший отток населения отмечен в регионы Центрального федерального округа – 44 человека, в том числе в Московскую область – 26 человек; Южного федерального округа – 19 человек, в том числе в Республику Крым – 12 человек; Северо-Западного федерального округа – 14 человек, в том числе в г. Санкт-Петербург – 13 человек; регионы Северо-Кавказского федерального округа – 8, в том числе в Ставропольский край – 7 человек. Положительное миграционное сальдо сложилось с Уральским федеральным округом – 5, в том числе с Тюменской областью – 5 человек; Приволжским федеральным округом – 2, в том числе с Республикой Татарстан и Саратовской областью – по 7 человек; Сибирским федеральным округом – 1, в том числе с Республикой Тыва – 13 человек.

По Дальневосточному федеральному округу миграционное сальдо также было положительным – 73 человека, наибольший прирост сложился за счет миграционного обмена с Забайкальским краем – 46 человек. Наибольший отток

населения наблюдался в Сахалинскую область – 6 и Камчатский край – 5 человек.

Доля международной миграции в общем миграционном потоке составила 7,0 %. Население республики увеличилось за счет международной миграции на 10 человек: из зарубежных стран в республику прибыло 172 и выбыло 162 человека. Наибольшую часть в миграционном приросте населения составляли мигранты из Узбекистана – 30 и Таджикистана – 27 человек.

	Январь 2023 г. ¹⁾		Справочно январь 2022 г.	
	человек	на 10000 населения, человек	человек	на 10000 населения, человек
Миграция – всего				
прибывшие	2373	286,2	2279	273,1
выбывшие	2367	285,5	2327	278,9
миграционный прирост, снижение (-)	6	0,7	-48	-5,8
в том числе:				
1. В пределах России				
прибывшие	2201	265,4	2029	243,1
выбывшие	2205	265,9	2182	261,5
миграционный прирост, снижение (-)	-4	-0,5	-153	-18,4
1.1. Внутрорегиональная				
прибывшие	1549	186,8	1467	175,8
выбывшие	1549	186,8	1467	175,8
миграционный прирост, снижение (-)	-	-	-	-
1.2. Межрегиональная				
прибывшие	652	78,6	562	67,3
выбывшие	656	79,1	715	85,7
миграционный прирост, снижение (-)	-4	-0,5	-153	-18,4
2. Международная миграция				
прибывшие	172	20,8	250	30,0
выбывшие	162	19,6	145	17,4
миграционный прирост, снижение (-)	10	1,2	105	12,6
2.1. С государствами- участниками СНГ				
прибывшие	129	15,6	202	24,2
выбывшие	128	15,4	110	13,2
миграционный прирост, снижение (-)	1	0,2	92	11,0
2.2. С другими зарубежными странами				
прибывшие	43	5,2	48	5,8
выбывшие	34	4,2	35	4,2
миграционный прирост, снижение (-)	9	1,0	13	1,6

¹⁾ Предварительные данные.

**СОЦИАЛЬНО-ЭКОНОМИЧЕСКОЕ ПОЛОЖЕНИЕ
РЕСПУБЛИКИ БУРЯТИЯ
Январь – февраль 2023 г.**

Комплексный доклад

Ответственный за выпуск
Д.Б. Дагбаева

Компьютерная верстка
Т.Ю. Ефремова
тел. 223-182

При использовании информации ссылка
на Бурятстат обязательна

Подписано в печать 04.04.2023

Формат бумаги

Тираж__ экз. Объем п.л. Заказ №

Отпечатано в отделе информационно-статистических услуг
Территориального органа Федеральной службы
государственной статистики по Республике Бурятия

670000, г. Улан-Удэ, ул. Толстого, 3
телефон: (3012) 22-29-18